

第
1
篇

行政区划、人口和自然资源

ADMINISTRATIVE DIVISION, POPULATION
AND NATURAL RESOURCES



简 要 说 明

简要说明:

- 一、本篇主要包括行政区划、人口、自然状况和矿产资源等。
- 二、行政区划资料由市民政局提供。
- 三、自然资源包括土地面积、森林、水利、气象、矿产状况,其中林木资料由市林业局提供,水利资料由水利局提供;气象资料由市气象局提供;土地、矿产资源资料由市国土资源局提供。
- 四、人口资料由市公安局提供。
- 五、出生率、死亡率、自然增长率由市人口和计生委提供。
- 六、矿产资源保有量采用国家标准《固体矿产资源 / 储量分类(GB / T17766-1999)》。
- 七、本篇资料由市统计局综合科整理编辑。

编辑、校对:王文杰



1-1 行政区划一览表

(2011 年)

| 区(市)名称 | 乡镇级行政区划 | | 居委会、村委会 (个) | |
|--------|---------|--|----------------|------|
| | 个数 | 名称 | 居委会 | 村委会 |
| 全市总计 | 64 | 街道 17 个、镇 44 个、乡 3 个 | 347 | 2116 |
| 市中区 | 11 | 光明路街道、文化路街道、中心街街道、龙山路街道、矿区街道、塔塔埠街道、税郭镇、孟庄镇、齐村镇、永安乡、西王庄乡 | 50 | 111 |
| 薛城区 | 9 | 临城街道、兴仁街道、兴城街道、陶庄镇、邹坞镇、沙沟镇、周营镇、常庄镇、张范镇 | 17 | 234 |
| 峰城区 | 7 | 坛山街道、吴林街道、榴园镇、底阁镇、阴平镇、古邵镇、峨山镇 | 57 | 285 |
| 台儿庄区 | 6 | 运河街道、泥沟镇、张山子镇、涧头集镇、邳庄镇、马兰屯镇 | 15 | 196 |
| 山亭区 | 10 | 山城街道、店子镇、西集镇、徐庄镇、城头镇、桑村镇、北庄镇、水泉镇、冯卯镇、鳧城乡 | 17 | 251 |
| 滕州市 | 21 | 龙泉街道、荆河街道、北辛街道、善南街道、界河镇、东郭镇、大坞镇、级索镇、西岗镇、木石镇、官桥镇、滨湖镇、姜屯镇、鲍沟镇、羊庄镇、张汪镇、南沙河镇、柴胡店镇、龙阳镇、洪绪镇、东沙河镇 | 191 | 1039 |

注：依照国务院《关于行政区划管理的规定》(国发[1985]8号)，此表将枣庄高新区管辖的兴仁、兴城街道列入薛城区。

1-2 人口和自然资源

| | 计量单位 | 2011 年 | 2010 年 |
|---------------|------------------|------------|------------|
| 一、人口 | | | |
| 年末人口总数 | 万人 | 394.18 | 391.04 |
| 人口密度(按常住人口计算) | 人/平方公里 | 822 | 817 |
| 二、土地 | | | |
| 全市土地面积 | 万公顷(平方公里) | 45.6(4563) | 45.6(4563) |
| 三、气候 | | | |
| 年平均降水量 | 毫米 | 688.7 | 685.2 |
| 平均气温 | 摄氏度/日 | 14.4 | 14.6 |
| 四、森林 | | | |
| 森林覆盖率 | % | 29 | 33 |
| 林木蓄积量 | 万 m ³ | 635 | 606 |
| 五、水文、水利 | | | |
| 河川年径流量 | 亿 m ³ | 8.4 | 10.7 |
| 水面养殖面积 | 万亩 | 16.24 | 10.16 |
| 六、矿产资源保有量 | | | |
| 煤 | 万吨 | 146051 | 146944 |
| 铁矿石 | 万吨 | 8603 | 8603 |
| 铜矿石 | 万吨 | 98 | 98 |
| 铝土石 | 万吨 | 164 | 164 |
| 石膏 | 万吨 | 45824 | 48524 |
| 水泥用灰岩 | 万吨 | 138609 | 138609 |
| 磷 | 万吨 | 8532 | 8532 |
| 耐火粘土 | 万吨 | 892 | 892 |
| 溶剂用灰岩 | 万吨 | 183 | 183 |
| 水泥用粘土 | 万吨 | 359 | 359 |
| 电石用灰岩 | 万吨 | 531 | 531 |
| 饰面用花岗岩 | 万 m ³ | 394 | 394 |

注:本表年末人口总数为户籍人口数。



1-3 全市人口情况

(2011 年)

| | 全市合计 | 市中区 | 薛城区 | 峯城区 | 台儿庄区 | 山亭区 | 滕州市 | 高新区 |
|----------|---------|--------|--------|--------|--------|--------|---------|-------|
| 总户数(户) | 1189667 | 158779 | 120334 | 126526 | 105412 | 128477 | 526394 | 23745 |
| 总人口(人) | 3941781 | 529498 | 428357 | 390829 | 313221 | 509235 | 1690027 | 80614 |
| # 乡村人口 | 2573105 | 219774 | 301999 | 265941 | 235995 | 387489 | 1161907 | |
| 城镇人口 | 1368676 | 309724 | 126358 | 124888 | 77226 | 121746 | 528120 | 80614 |
| # 男 | 2057170 | 270780 | 223607 | 202836 | 163712 | 268493 | 886891 | 40851 |
| 女 | 1884611 | 258718 | 204750 | 187993 | 149509 | 240742 | 803136 | 39763 |
| 人口出生率(‰) | 10.66 | 9.82 | 11.60 | 11.02 | 11.34 | 11.96 | 10.00 | 12.65 |
| 人口死亡率(‰) | 5.71 | 4.46 | 6.22 | 6.05 | 5.45 | 6.68 | 5.61 | 6.39 |
| 自然增长率(‰) | 4.95 | 5.36 | 5.38 | 4.97 | 5.89 | 5.28 | 4.39 | 6.26 |

1-4 主要大中型水库基本情况

(2011 年)

| 水库名称 | 面积(平方公里) | 蓄水量 (总库容亿 m ³) |
|----------|----------|-------------------------------|
| 岩马水库(大) | 353 | 2.03 |
| 马河水库(大) | 242 | 1.38 |
| 周村水库(中) | 121 | 0.78 |
| 石咀子水库(中) | 49 | 0.29 |
| 户主水库(中) | 44 | 0.22 |



1-5 主要河流基本情况

(2011 年)

| 河流名 | 面积(平方公里) | 河长(公里) |
|-------|----------|--------|
| 韩庄运河 | 1828 | 43 |
| 峰城大沙河 | 629 | 57 |
| 陶沟河 | 604 | 36 |
| 北沙河 | 489 | 38 |
| 新沟河 | 362 | 22 |
| 伊家河 | 327 | 37 |
| 薛城大沙河 | 296 | 40 |
| 灞河 | 244 | 50 |
| 界河 | 193 | 25 |
| 周营沙河 | 180 | 25 |
| 运北支流 | 167 | 36 |

1-6 主要高山高度

(2011 年)

| 山名 | 海拔高程(米) | 山名 | 海拔高程(米) |
|-------|---------|------|---------|
| 高山 | 620 | 红山 | 517 |
| 摩天岭 | 602 | 曹家寨山 | 511 |
| 全崮顶 | 596 | 二寨山 | 511 |
| 定盘山 | 592 | 胡顶 | 510 |
| 抱犊崮 | 580 | 巨梁山 | 509 |
| 熊耳山 | 539 | 大鹰台 | 506 |
| 柴山 | 530 | 黄山 | 506 |
| 石道峪北山 | 525 | 望海石山 | 502 |
| 折山 | 521 | 平顶山 | 501 |



1-7 城市平均气温

(2011年)

单位:摄氏度/日

| | 1月 | 2月 | 3月 | 4月 | 5月 | 6月 | 7月 | 8月 | 9月 | 10月 | 11月 | 12月 | 全年平均 |
|------|------|------|-----|------|------|------|------|------|------|------|------|-----|------|
| 市中区 | -2.9 | -2.6 | 8.4 | 15.5 | 21.1 | 25.9 | 27.1 | 25.3 | 20.5 | 15.4 | 10.7 | 1.4 | 14.3 |
| 薛城区 | -1.7 | 3.8 | 9.1 | 15.9 | 21.4 | 26.3 | 27.4 | 25.6 | 21.1 | 16.6 | 11.3 | 2.2 | 14.9 |
| 峯城区 | -3 | 2.3 | 8.4 | 15.4 | 21.0 | 25.7 | 27.1 | 25.5 | 20.7 | 15.1 | 10.5 | 1.0 | 14.1 |
| 台儿庄区 | -2.3 | 2.9 | 8.8 | 15.7 | 21.1 | 25.7 | 27.3 | 25.8 | 20.9 | 15.6 | 11.0 | 1.6 | 14.5 |
| 滕州市 | -3.5 | 2.6 | 8.0 | 15.2 | 20.7 | 26.2 | 27.2 | 25.2 | 20.1 | 15.2 | 10.3 | 0.9 | 14.0 |

1-8 城市降水量

(2011年)

单位:毫米

| | 1月 | 2月 | 3月 | 4月 | 5月 | 6月 | 7月 | 8月 | 9月 | 10月 | 11月 | 12月 | 合计 |
|------|----|------|-----|-----|------|------|-------|-------|-------|------|------|------|-------|
| 市中区 | - | 30.3 | 5.3 | 4.4 | 22.4 | 40.9 | 93.7 | 350.2 | 53.8 | 21.6 | 86.7 | 22.4 | 731.7 |
| 薛城区 | - | 37.6 | 4.5 | 3.9 | 17.9 | 50.5 | 82.4 | 220.6 | 55.5 | 18.7 | 87.4 | 17.0 | 596.0 |
| 峯城区 | - | 32.0 | 4.8 | 4.9 | 34.5 | 55.6 | 79.7 | 358.3 | 64.5 | 18.3 | 90.7 | 27.9 | 771.2 |
| 台儿庄区 | - | 35.5 | 4.3 | 4.4 | 46.7 | 84.4 | 136.6 | 268.9 | 34.3 | 21.2 | 69.4 | 22.7 | 728.4 |
| 滕州市 | - | 28.4 | 5.7 | 3.7 | 49.7 | 47.0 | 100.5 | 151.4 | 103.3 | 21.3 | 88.7 | 16.3 | 616.0 |



1-9 城市日照时间

(2011 年)

单位:小时

| | 1 月 | 2 月 | 3 月 | 4 月 | 5 月 | 6 月 |
|------|-------|-------|-------|-------|-------|-------|
| 市中区 | 145.8 | 100.9 | 217.2 | 229.0 | 197.1 | 148.6 |
| 薛城区 | 170.1 | 122.6 | 230.7 | 251.4 | 209.7 | 173.2 |
| 峄城区 | 133.7 | 85.0 | 213.5 | 223.9 | 172.4 | 128.5 |
| 台儿庄区 | 179.0 | 120.9 | 216.6 | 237.8 | 195.0 | 151.5 |
| 滕州市 | 136.3 | 97.6 | 232.1 | 234.8 | 183.4 | 149.9 |

单位:小时

| | 7 月 | 8 月 | 9 月 | 10 月 | 11 月 | 12 月 | 合计 |
|------|-------|-------|-------|-------|------|-------|--------|
| 市中区 | 133.6 | 90.2 | 115.5 | 158.6 | 78.8 | 138.6 | 1753.9 |
| 薛城区 | 156.0 | 100.2 | 114.2 | 156.1 | 74.7 | 148.7 | 1907.6 |
| 峄城区 | 119.6 | 84.4 | 97.4 | 108.2 | 59.0 | 129.0 | 1554.6 |
| 台儿庄区 | 151.8 | 108.9 | 122.9 | 154.0 | 95.4 | 158.0 | 1891.8 |
| 滕州市 | 133.7 | 94.1 | 119.3 | 177.7 | 81.1 | 137.0 | 1777 |

第
2
篇

综 合

GENERAL SURVEY

简 要 说 明

简要说明:

- 一、本篇包括国民经济综合资料和国民经济核算资料。
- 二、国民经济综合资料中的国民经济总量、速度、结构、比例数据均来自本年鉴各篇。
- 三、国民经济核算资料主要包括地区生产总值、资产负债核算年度数据。

地区生产总值(GDP)及其产业构成的资料,是由市统计局综合科根据不同产业部门的特点和资料来源情况而采用不同的方法计算的。有的部门以生产法计算的增加值为准,有的部门以收入法计算的增加值为准,最后将各产业部门增加值求和得到地区生产总值,这一结果是地区生产总值的标准数据。按支出法计算的地区生产总值等于最终消费、资本形成总额、货物和服务净出口(净流出)之和。由于资料来源等原因,它与按生产法、收入法计算的地区生产总值不一定相等,两者的差额称为统计误差。为了避免在应用时产生混乱,国家统计局国民经济核算司对生产法、收入法和支出法国内生产总值及增长指数的名称作了如下规定:按生产法和收入法计算的国内生产总值简称为国内(地区)生产总值;按生产法和收入法计算的国内(地区)生产总值的增长指数简称为国内生产总值增长指数;按支出法计算的国内生产总值称为支出法国内(地区)生产总值。2004年,地区GDP称为地区生产总值。

本统计年鉴公布的国民经济核算资料,最后一年数据不是最终数,还会发生变动;如果遇到普查年,在能够获得更为详细的基础资料的情况下,地区生产总值的历史数据也会发生变动。1999年,根据省统计局的文件精神,依据农业普查资料、三产普查资料、规模以上工业抽样调查资料,我市对地区生产总值的历史数据作了调整,年鉴中的数据是调整以后的数据。2004年,根据第一次经济普查资料,全市生产总值的数据作了调整。2008年,根据第二次经济普查资料,全市生产总值的数据作了调整。

编辑、校对:王文杰



2-1 各部门机构数

(2011 年)

单位:个

| 部门 | 机构数 | 部门 | 机构数 |
|------------|------|---------------|-----|
| 基层组织 | | 卫生事业 | |
| 乡镇(街道) | 64 | 医院、卫生院 | 121 |
| 村委会 | 2116 | 社区卫生服务中心 | 66 |
| 居委会 | 347 | 疾病预防控制中心(防疫站) | 8 |
| 规模以上工业企业 | 1635 | 诊所、卫生所、医务室 | 268 |
| 内资企业 | 1563 | 妇幼保健院(所、站) | 7 |
| 国有企业 | 24 | 社会福利 | |
| 集体企业 | 30 | 社会福利事业单位 | 119 |
| 股份合作企业 | 2 | 教育事业 | |
| 联营企业 | 2 | 普通高等学校 | 3 |
| 有限责任公司 | 298 | 中等职业学校 | 21 |
| 股份有限公司 | 21 | 技校 | 10 |
| 私营企业 | 1186 | 普通中学 | 132 |
| 港、澳、台商投资企业 | 31 | 小学 | 575 |
| 外商投资企业 | 41 | 幼儿园 | 636 |
| 建筑企业 | 223 | 特殊教育 | 4 |
| # 国有 | 15 | 科研机构 | 120 |
| 集体 | 38 | 文化事业 | |
| 股份合作 | 2 | 艺术事业 | 3 |
| 邮电企业 | | 群众文化事业 | 7 |
| 邮政支局(邮电所) | 98 | 公共图书馆 | 7 |
| 电信 | 17 | 博物馆 | 7 |
| 移动 | 80 | 广播电视台站 | |
| 联通 | 7 | 广播电台 | 1 |
| 金融业 | 447 | 电视台 | 1 |

2-2 平均每天主要社会经济活动

| 指标 | 单位 | 2011 年 | 2010 年 |
|-------------|------|--------|--------|
| 一、全市每天创造的财富 | | | |
| 地区生产总值 | 万元 | 42786 | 37316 |
| 第一产业 | 万元 | 3463 | 3221 |
| 第二产业 | 万元 | 25214 | 22421 |
| 第三产业 | 万元 | 14108 | 11674 |
| 地方财政收入 | 万元 | 2743 | 2102 |
| 粮食 | 吨 | 5213 | 5287 |
| 油料 | 吨 | 268 | 280 |
| 肉类 | 吨 | 693 | 658 |
| 原煤 | 吨 | 82191 | 86362 |
| 焦炭 | 吨 | 7898 | 7413 |
| 水泥 | 吨 | 67824 | 73915 |
| 发电量 | 万千瓦时 | 3706 | 3861 |
| 二、其他经济活动 | | | |
| 公路货运量 | 万吨 | 62 | 62 |
| 邮电业务量 | 万元 | 1458 | 1381 |
| 进出口总额 | 万美元 | 293 | 250 |
| 实际到帐外资 | 万美元 | 33 | 66 |
| 居民新增储蓄额 | 万元 | 1643 | 1882 |
| 三、全市人口变动和婚姻 | | | |
| 出生人口 | 人 | 115 | 115 |
| 死亡人口 | 人 | 62 | 59 |
| 结婚对数 | 对 | 107 | 111 |
| 离婚对数 | 对 | 24 | 21 |



2-3 国民经济主要比例关系

单位:%

| 项目 | 1978年 | 1980年 | 1985年 | 1990年 | 1995年 | 2000年 | 2005年 | 2006年 | 2007年 | 2008年 | 2009年 | 2010年 | 2011年 |
|--------------------|-------|-------|-------|-------|-------|-------|-------|-------|-------|-------|-------|-------|-------|
| 一、生产总值比例 | 100 | 100 | 100 | 100 | 100 | 100 | 100 | 100 | 100 | 100 | 100 | 100 | 100 |
| 第一产业 | 37.2 | 34.0 | 37.3 | 25.5 | 23.3 | 16.7 | 9.9 | 9.0 | 8.7 | 8.8 | 8.7 | 8.6 | 8.1 |
| 第二产业 | 51.1 | 54.0 | 47.6 | 54.5 | 47.9 | 49.5 | 63.8 | 63.8 | 64.1 | 63.1 | 62.2 | 60.1 | 58.9 |
| 第三产业 | 11.7 | 12.0 | 15.1 | 20.0 | 28.8 | 33.8 | 26.3 | 27.2 | 27.2 | 28.1 | 29.1 | 31.3 | 33.0 |
| 二、支出总额比例 | 100 | 100 | 100 | 100 | 100 | 100 | 100 | 100 | 100 | 100 | 100 | 100 | 100 |
| # 总消费 | 58.8 | 61.0 | 59.0 | 47.5 | 54.4 | 62.1 | 40.6 | 41.1 | 41.7 | 38.9 | 37.4 | 37.5 | 37.6 |
| 总投资 | 31.1 | 32.6 | 33.0 | 32.8 | 45.3 | 41.9 | 59.5 | 59.9 | 56.4 | 59.6 | 61.7 | 61.7 | 61.6 |
| 三、人口比例 | | | | | | | | | | | | | |
| 按性别分 | 100 | 100 | 100 | 100 | 100 | 100 | 100 | 100 | 100 | 100 | 100 | 100 | 100 |
| 男 | 51.5 | 51.4 | 52.1 | 52.0 | 51.9 | 51.9 | 51.9 | 51.8 | 51.9 | 52.0 | 52.0 | 52.0 | 52.2 |
| 女 | 48.5 | 48.6 | 47.9 | 48.0 | 48.1 | 48.1 | 48.1 | 48.2 | 48.1 | 48.0 | 48.0 | 48.0 | 47.8 |
| 按城乡分 | 100 | 100 | 100 | 100 | 100 | 100 | 100 | 100 | 100 | 100 | 100 | 100 | 100 |
| 乡村人口 | 90.4 | 89.7 | 84.6 | 84.3 | 78.5 | 68.9 | 69.1 | 67.1 | 68.1 | 67.6 | 65.7 | 65.2 | 65.3 |
| 城镇人口 | 9.6 | 10.3 | 15.4 | 15.7 | 21.5 | 31.1 | 30.9 | 32.9 | 31.9 | 32.4 | 34.3 | 34.8 | 34.7 |
| 四、社会从业人员比例 | | 100 | 100 | 100 | 100 | 100 | 100 | 100 | 100 | 100 | 100 | 100 | 100 |
| 第一产业 | | 68.4 | 65.7 | 58.3 | 51.5 | 49.1 | 36.8 | 35.8 | 33.7 | 33.4 | 31.7 | 30.6 | 29.6 |
| 第二产业 | | 22.4 | 23.9 | 26.7 | 30.4 | 26.2 | 31.8 | 31.9 | 33.0 | 31.6 | 31.4 | 31.4 | 33.3 |
| 第三产业 | | 9.2 | 12.4 | 15.0 | 18.1 | 24.7 | 31.4 | 32.3 | 33.3 | 35.0 | 36.9 | 38.0 | 37.1 |
| 五、农林牧渔业总产值比例 | 100 | 100 | 100 | 100 | 100 | 100 | 100 | 100 | 100 | 100 | 100 | 100 | 100 |
| 农业 | 81.0 | 86.6 | 83.6 | 78.1 | 80.7 | 73.2 | 64.8 | 65.0 | 62.0 | 63.5 | 64.4 | 67.0 | 64.8 |
| 林业 | 2.5 | 2.1 | 3.6 | 3.9 | 2.6 | 3.4 | 2.6 | 2.6 | 2.5 | 2.0 | 2.2 | 0.8 | 0.9 |
| 牧业 | 16.1 | 11.1 | 12.3 | 17.0 | 13.5 | 19.8 | 27.3 | 27.2 | 28.0 | 27.5 | 26.1 | 25.2 | 27.0 |
| 渔业 | 0.4 | 0.2 | 0.5 | 1.0 | 3.2 | 3.6 | 2.6 | 2.4 | 2.2 | 2.0 | 1.9 | 1.8 | 2.4 |
| 农林牧渔服务业 | | | | | | | 2.7 | 2.8 | 4.9 | 5.0 | 5.4 | 5.2 | 4.9 |
| 六、粮食与经济作物播种面积 | 100 | 100 | 100 | 100 | 100 | 100 | 100 | 100 | 100 | 100 | 100 | 100 | 100 |
| 粮食作物 | 89.1 | 88.1 | 80.8 | 85.2 | 74.1 | 62.7 | 62.1 | 63.4 | 65.3 | 67.1 | 68.9 | 69.9 | 70.4 |
| 经济和其他作物 | 10.9 | 11.9 | 19.2 | 14.8 | 25.9 | 37.3 | 37.9 | 36.6 | 34.7 | 32.9 | 31.1 | 30.1 | 29.6 |
| 七、工业总产值中轻重工业比例 | 100 | 100 | 100 | 100 | 100 | 100 | 100 | 100 | 100 | 100 | 100 | 100 | 100 |
| 轻工业 | 45.2 | 38.4 | 37.4 | 42.2 | 38.2 | 39.7 | 24.1 | 23.9 | 26.3 | 27.2 | 28.4 | 26.3 | 28.2 |
| 重工业 | 54.8 | 61.6 | 62.6 | 57.8 | 61.8 | 60.3 | 75.9 | 76.1 | 73.7 | 72.8 | 71.6 | 73.7 | 71.8 |
| 八、地方财政收入占地区生产总值的比重 | 15.3 | 13.1 | 8.8 | 6.4 | 3.5 | 4.5 | 4.5 | 4.9 | 4.9 | 4.8 | 5.1 | 5.6 | 6.4 |
| 九、税收占地区生产总值的比重 | | | | | | 6.9 | 8.0 | 8.8 | 8.4 | 8.5 | 8.4 | 9.0 | 9.5 |
| 十、出口占地区生产总值比重 | | | | | | 3.1 | 4.0 | 4.3 | 4.1 | 3.2 | 2.8 | 3.6 | 3.5 |
| 十一、民营经济纳税额占税收比例 | | | | | | 45.3 | 52.2 | 56.3 | 69.2 | 74.9 | 74.5 | 76.9 | 76.4 |

注:2005年以前为农业人口与非农业人口,从2005年开始改为乡村人口和城镇人口。

2-4 “八五”以来主要指标

单位:亿元、%

| 指标 | 1995年 | 2000年 | 2005年 | 2010年 | “八五”平均增长(%) | “九五”平均增长(%) | “十五”平均增长(%) | “十一五”平均增长(%) |
|----------------|--------|--------|--------|---------|-------------|-------------|-------------|--------------|
| 全市生产总值(GDP) | 148.56 | 248.80 | 633.35 | 1362.04 | 19.1 | 10.3 | 14.9 | 14.1 |
| 地方财政收入 | 5.19 | 11.27 | 28.16 | 76.71 | 20.7 | 17.2 | 27.9 | 22.2 |
| 规模以上工业增加值 | 49.53 | 67.12 | 302.90 | 824.76 | 30.2 | 12.4 | 23.5 | 15.9 |
| 全社会固定资产投资 | 49.16 | 66.79 | 320.60 | 787.31 | 37.0 | 5.9 | 32.4 | 19.7 |
| 社会消费品零售额 | 50.69 | 85.39 | 176.30 | 409.89 | 21.5 | 11.4 | 13.5 | 18.4 |
| 税收收入 | 9.84 | 17.27 | 50.04 | 122.98 | | 11.9 | 23.7 | 19.7 |
| 国税 | 6.87 | 10.48 | 30.51 | 62.08 | | 8.8 | 23.8 | 15.3 |
| 地税 | 2.97 | 6.79 | 19.53 | 60.90 | | 18.0 | 23.5 | 25.5 |
| 实际利用外资(万美元) | 3445 | 3850 | 10175 | 23900 | | 2.2 | 21.5 | 18.6 |
| 进出口总额(亿美元) | 0.96 | 1.40 | 3.72 | 9.11 | | 7.8 | 21.6 | 19.6 |
| 其中:出口总额(亿美元) | 0.49 | 0.95 | 3.10 | 7.46 | | 14.2 | 26.7 | 19.2 |
| 金融机构本外币存款余额 | 74.94 | 148.07 | 365.43 | 894.42 | 32.7 | 14.6 | 19.8 | 19.6 |
| 金融机构本外币储蓄余额 | 53.01 | 106.15 | 227.3 | 512.3 | 40.4 | 14.9 | 16.4 | 17.6 |
| 金融机构本外币贷款余额 | 94.94 | 151.16 | 258.6 | 728.7 | 26.4 | 9.7 | 11.3 | 23.0 |
| 城镇居民人均可支配收入(元) | 3673 | 5266 | 9881 | 17630 | 22.5 | 7.5 | 13.4 | 12.3 |
| 农民人均纯收入(元) | 1751 | 2799 | 4241 | 7103 | 19.8 | 9.8 | 8.7 | 10.9 |
| 在岗职工平均工资(元) | 5321 | 6873 | 14831 | 30439 | 19.0 | 5.3 | 16.6 | 15.4 |

注:全社会固定资产投资平均增长按累计法计算,地方财政收入按同口径增长率算。



2-5 国民经济和社会发展主要指标占全省的比重

| 项目 | 单位 | 2011 年 | | | 2010 年 | | |
|-------------|-------|--------|----------|------------|--------|----------|------------|
| | | 全市 | 山东 | 全市占全省比重(%) | 全市 | 山东 | 全市占全省比重(%) |
| 一、人口与就业 | | | | | | | |
| 年末总人口 | 万人 | 375.27 | 9637.27 | 3.9 | 373.38 | 9587.87 | 3.9 |
| 在岗职工 | 万人 | 38.08 | 1001.2 | 3.8 | 33.76 | 906.8 | 3.7 |
| 二、土地面积 | | | | | | | |
| | 万平方公里 | 0.4563 | 15.71 | 2.9 | 0.4563 | 15.71 | 2.9 |
| 三、地区生产总值 | | | | | | | |
| 第一产业 | 亿元 | 126.40 | 3973.80 | 3.2 | 117.56 | 3588.28 | 3.3 |
| 第二产业 | 亿元 | 920.32 | 24017.11 | 3.8 | 818.37 | 21238.49 | 3.9 |
| 第三产业 | 亿元 | 514.96 | 17370.89 | 3.0 | 426.11 | 14343.14 | 3.0 |
| 四、人均生产总值 | | | | | | | |
| | 元 | 41720 | 47335 | 88.1 | 36817 | 41106 | 89.6 |
| 五、主要工农业产品产量 | | | | | | | |
| 粮食 | 万吨 | 190.3 | 4426.3 | 4.3 | 193.0 | 4335.7 | 4.5 |
| 油料 | 万吨 | 9.8 | 341.0 | 2.9 | 10.2 | 342.2 | 3.0 |
| 水产品 | 万吨 | 8.2 | 813.5 | 1.0 | 4.5 | 783.4 | 0.6 |
| 水果 | 万吨 | 23.7 | 2850.8 | 0.8 | 22.5 | 2793.9 | 0.8 |
| 原煤 | 万吨 | 3000.0 | 16113.6 | 18.6 | 3152.2 | 15653.6 | 20.1 |
| 发电量 | 亿千瓦时 | 135.3 | 3162.2 | 4.3 | 140.9 | 3042.7 | 4.6 |
| 水泥 | 万吨 | 2475.6 | 15035.6 | 16.5 | 2697.9 | 14749.2 | 18.3 |
| 布 | 亿米 | 7.4 | 124.5 | 5.9 | 6.5 | 139.1 | 4.7 |
| 啤酒 | 万千升 | 22.5 | 647.6 | 3.5 | 20.9 | 536.1 | 3.9 |
| 合成氨 | 万吨 | 45.0 | 696.1 | 6.5 | 43.5 | 663.5 | 6.6 |
| 六、固定资产投资 | | | | | | | |
| 全社会固定资产投资额 | 亿元 | 906.41 | 26769.73 | 3.4 | 787.3 | 23276.69 | 3.4 |

注:本表年末总人口均为年末常住人口数。

2-5 续表

| 项目 | 单位 | 2011 年 | | | 2010 年 | | |
|-----------------|------|--------|---------|----------------|--------|---------|----------------|
| | | 全市 | 山东 | 全市占全省 比重(%) | 全市 | 山东 | 全市占全省 比重(%) |
| 七、运输、邮电 | | | | | | | |
| 公路货物周转量 | 亿吨公里 | 240.01 | 6624.4 | 3.6 | 232.08 | 6216.8 | 3.7 |
| 邮电业务总量 | 亿元 | 53.2 | 771.2 | 6.9 | 59.0 | 1973.4 | 3.0 |
| 八、财政金融 | | | | | | | |
| 地方财政收入 | 亿元 | 100.1 | 3455.7 | 2.9 | 76.7 | 2749.3 | 2.8 |
| 地方财政支出 | 亿元 | 160.3 | 5001.2 | 3.2 | 128.9 | 4144.5 | 3.1 |
| 城乡居民储蓄存款余额 | 亿元 | 572.3 | 22305.7 | 2.6 | 512.3 | 19648.2 | 2.6 |
| 九、外贸外经 | | | | | | | |
| 进口总额 | 亿美元 | 2.2 | 1102.0 | 0.2 | 1.7 | 847.0 | 0.2 |
| 出口总额 | 亿美元 | 8.5 | 1257.9 | 0.7 | 7.5 | 1042.5 | 0.7 |
| 实际到帐外资 | 亿美元 | 1.2 | 111.6 | 1.1 | 2.4 | 91.7 | 2.6 |
| 十、国内贸易 | | | | | | | |
| 社会消费品零售额 | 亿元 | 480.6 | 16675.9 | 2.9 | 409.9 | 14211.6 | 2.9 |
| 十一、物价 | | | | | | | |
| 商品零售物价指数 | % | 103.2 | 104.7 | 98.6 | 103.2 | 102.7 | 100.5 |
| 居民消费价格指数 | % | 104.8 | 105.0 | 99.8 | 102.8 | 102.9 | 99.9 |
| 十二、人民生活 | | | | | | | |
| 在岗职工工资总额 | 亿元 | 132.6 | 3608.2 | 3.7 | 101.8 | 3040.9 | 3.3 |
| 在岗职工平均工资 | 元 | 34977 | 37992 | 92.1 | 30439 | 33729 | 90.2 |
| 城镇居民人均可支配收入 | 元 | 20193 | 22792 | 88.6 | 17630 | 19946 | 88.4 |
| 农民人均纯收入 | 元 | 8397 | 8342 | 100.7 | 7103 | 6990 | 101.6 |
| 十三、教育、卫生 | | | | | | | |
| 高等学校在校学生数 | 万人 | 2.2 | 164.6 | 1.3 | 2.1 | 163.1 | 1.3 |
| 中等专业学校在校学生数 | 万人 | 4.40 | 118 | 3.7 | 4.80 | 113 | 4.2 |
| 医院床位数 | 万张 | 1.38 | 41.58 | 3.3 | 1.22 | 38.25 | 3.2 |
| 专业卫生技术人员数 | 万人 | 1.49 | 48.19 | 3.1 | 1.46 | 44.08 | 3.3 |
| 医生数 | 万人 | 0.59 | 18.63 | 3.2 | 0.67 | 17.82 | 3.7 |



2-6 历年地区生产总值

单位:亿元

| 年份 | 地区 生产总值 | 第一产业 增加值 | 第二产业 增加值 | 第三产业 | |
|------|------------|-------------|-------------|---------|------|
| | | | | # 工业增加值 | 增加值 |
| 1954 | 1.11 | 0.75 | 0.19 | 0.16 | 0.17 |
| 1955 | 1.30 | 0.83 | 0.29 | 0.23 | 0.18 |
| 1956 | 1.54 | 0.95 | 0.38 | 0.29 | 0.21 |
| 1957 | 1.45 | 0.78 | 0.45 | 0.38 | 0.22 |
| 1958 | 1.94 | 0.76 | 0.88 | 0.75 | 0.30 |
| 1959 | 2.54 | 0.87 | 1.28 | 1.08 | 0.39 |
| 1960 | 3.13 | 0.90 | 1.80 | 1.59 | 0.43 |
| 1961 | 2.51 | 0.86 | 1.25 | 1.14 | 0.40 |
| 1962 | 2.16 | 0.90 | 0.87 | 0.82 | 0.39 |
| 1963 | 2.05 | 0.80 | 0.90 | 0.84 | 0.35 |
| 1964 | 2.33 | 0.99 | 0.96 | 0.90 | 0.37 |
| 1965 | 2.51 | 1.10 | 1.04 | 0.96 | 0.37 |
| 1966 | 2.98 | 1.29 | 1.28 | 1.22 | 0.41 |
| 1967 | 2.96 | 1.35 | 1.16 | 1.08 | 0.45 |
| 1968 | 3.26 | 1.45 | 1.35 | 1.24 | 0.46 |
| 1969 | 3.04 | 1.32 | 1.23 | 1.11 | 0.49 |
| 1970 | 4.15 | 1.68 | 1.91 | 1.71 | 0.56 |
| 1971 | 5.10 | 1.65 | 2.87 | 2.72 | 0.58 |
| 1972 | 5.72 | 1.95 | 3.15 | 3.03 | 0.62 |
| 1973 | 5.74 | 2.24 | 2.80 | 2.69 | 0.70 |
| 1974 | 4.45 | 2.19 | 1.61 | 1.51 | 0.65 |
| 1975 | 6.52 | 2.58 | 3.22 | 3.11 | 0.72 |
| 1976 | 7.30 | 2.83 | 3.77 | 3.61 | 0.70 |
| 1977 | 7.66 | 2.84 | 4.01 | 3.69 | 0.81 |
| 1978 | 8.25 | 3.07 | 4.22 | 3.85 | 0.96 |
| 1979 | 9.10 | 3.24 | 4.60 | 4.19 | 1.26 |
| 1980 | 10.85 | 3.68 | 5.86 | 5.48 | 1.31 |

2-6 续表

单位:亿元

| 年份 | 地区 生产总值 | 第一产业 增加值 | 第二产业 增加值 | 第三产业 增加值 | |
|------|------------|-------------|-------------|-------------|--------|
| | | | | # 工业增加值 | |
| 1981 | 12.45 | 4.40 | 6.10 | 5.66 | 1.95 |
| 1982 | 15.75 | 5.72 | 7.95 | 7.08 | 2.08 |
| 1983 | 18.41 | 7.19 | 8.53 | 7.79 | 2.69 |
| 1984 | 20.97 | 7.86 | 9.73 | 8.66 | 3.38 |
| 1985 | 23.86 | 8.89 | 11.37 | 10.11 | 3.60 |
| 1986 | 26.64 | 9.61 | 12.48 | 10.94 | 4.55 |
| 1987 | 31.46 | 10.80 | 15.08 | 13.08 | 5.58 |
| 1988 | 41.57 | 13.14 | 21.21 | 18.45 | 7.22 |
| 1989 | 46.73 | 12.88 | 25.02 | 22.62 | 8.83 |
| 1990 | 47.35 | 12.06 | 25.81 | 22.85 | 9.48 |
| 1991 | 55.66 | 14.62 | 28.54 | 25.28 | 12.50 |
| 1992 | 69.76 | 16.54 | 35.37 | 31.49 | 17.85 |
| 1993 | 89.32 | 18.11 | 46.26 | 39.48 | 24.95 |
| 1994 | 114.96 | 26.27 | 54.47 | 45.92 | 34.22 |
| 1995 | 148.56 | 34.54 | 71.18 | 59.20 | 42.84 |
| 1996 | 177.46 | 36.04 | 86.19 | 71.67 | 55.23 |
| 1997 | 193.19 | 37.24 | 92.38 | 78.37 | 63.57 |
| 1998 | 210.32 | 38.43 | 101.32 | 88.50 | 70.57 |
| 1999 | 227.13 | 40.01 | 109.51 | 96.11 | 77.61 |
| 2000 | 248.81 | 41.68 | 123.12 | 106.76 | 84.01 |
| 2001 | 276.82 | 43.83 | 138.23 | 120.54 | 94.76 |
| 2002 | 313.86 | 45.75 | 162.20 | 141.00 | 105.91 |
| 2003 | 383.24 | 46.74 | 216.11 | 190.64 | 120.39 |
| 2004 | 509.89 | 56.80 | 307.37 | 277.15 | 145.72 |
| 2005 | 629.04 | 62.49 | 401.07 | 369.54 | 165.48 |
| 2006 | 756.77 | 68.48 | 482.82 | 445.72 | 205.47 |
| 2007 | 922.53 | 80.59 | 590.99 | 546.31 | 250.96 |
| 2008 | 1087.64 | 96.09 | 686.20 | 630.99 | 305.35 |
| 2009 | 1196.04 | 103.81 | 744.40 | 682.55 | 347.83 |
| 2010 | 1362.04 | 117.56 | 818.37 | 749.34 | 426.11 |
| 2011 | 1561.68 | 126.40 | 920.32 | 843.44 | 514.96 |

注:本表 2005 年至 2009 年为按第二次经济普查结果修订后数据。



2-7 历年地区生产总值指数

(以上年为100)

| 年份 | 地区 生产总值 | 第一产业 增加值 | 第二产业 增加值 | 第三产业 增加值 | |
|----------|------------|-------------|-------------|-------------|-------|
| | | | | # 工业增加值 | |
| 1949 | 100 | 100 | 100 | 100 | 100 |
| 1957 | 94.6 | 87.3 | 112.2 | 121.3 | 103.7 |
| 1962 | 86.9 | 106.3 | 66.8 | 69.9 | 102.3 |
| 1965 | 107.2 | 105.7 | 115.2 | 113.0 | 93.9 |
| 1970 | 137.9 | 130.0 | 156.9 | 156.9 | 113.6 |
| 1975 | 146.9 | 116.7 | 201.4 | 208.2 | 116.6 |
| 1978 | 107.2 | 108.0 | 104.5 | 103.6 | 117.6 |
| 1979 | 105.3 | 105.0 | 106.0 | 105.7 | 103.2 |
| 1980 | 112.3 | 114.7 | 110.2 | 113.1 | 112.3 |
| 1981 | 103 | 114.0 | 103.5 | 103.3 | 111.7 |
| 1982 | 139.6 | 125.0 | 140.5 | 134.2 | 127.0 |
| 1983 | 111.6 | 114.1 | 110.8 | 113.6 | 105.6 |
| 1984 | 105.8 | 106.5 | 102.9 | 100.5 | 115.2 |
| 1985 | 110.7 | 104.5 | 109.0 | 108.9 | 141.3 |
| 1986 | 109.2 | 102.6 | 111.1 | 109.5 | 122.0 |
| 1987 | 111.4 | 104.5 | 116.8 | 115.6 | 112.8 |
| 1988 | 115.7 | 98.9 | 128.7 | 129.1 | 115.5 |
| 1989 | 106.1 | 102.4 | 102.9 | 106.9 | 123.5 |
| 1990 | 105.1 | 104.0 | 105.4 | 102.0 | 105.7 |
| 1991 | 117.5 | 118.1 | 113.4 | 114.5 | 105.5 |
| 1992 | 120.6 | 109.8 | 120.4 | 120.3 | 134.1 |
| 1993 | 126.8 | 113.0 | 129.5 | 126.0 | 135.1 |
| 1994 | 115.6 | 111.0 | 118.3 | 119.1 | 114.7 |
| 1995 | 115.6 | 112.8 | 117.8 | 117.1 | 113.6 |
| 1996 | 114.2 | 105.1 | 116.2 | 116.3 | 117.5 |
| 1997 | 106.9 | 102.7 | 104.6 | 106.2 | 114.2 |
| 1998 | 109.4 | 103.3 | 109.9 | 112.7 | 111.0 |
| 1999 | 110.2 | 107.1 | 110.9 | 111.7 | 110.8 |
| 2000 | 110.8 | 105.3 | 114.0 | 113.4 | 108.4 |
| 2001 | 111 | 105.1 | 112.1 | 112.5 | 112.3 |
| 2002 | 113.1 | 104.0 | 116.4 | 115.6 | 112.5 |
| 2003 | 116.1 | 105.6 | 120.6 | 119.2 | 113.5 |
| 2004 | 117.2 | 106.0 | 122.9 | 122.8 | 112.0 |
| 2005 | 117.4 | 107.9 | 122.6 | 125.1 | 111.8 |
| 2006 | 116.4 | 106.0 | 117.4 | 117.5 | 117.9 |
| 2007 | 116.1 | 104.9 | 117.2 | 117.4 | 117.5 |
| 2008 | 113.1 | 101.7 | 113.0 | 113.4 | 116.8 |
| 2009 | 112.6 | 103.8 | 113.6 | 113.2 | 112.7 |
| 2010 | 112.6 | 102.9 | 110.4 | 110.3 | 120.0 |
| 2011 | 110.9 | 102.0 | 112.3 | 112.6 | 110.5 |
| 平均年递增(%) | | | | | |
| “一五”时期 | 7.6 | 2.6 | 25.2 | 24.2 | 12.9 |
| “二五”时期 | 4.1 | -1.9 | 12.4 | 15.4 | 9.9 |
| “调整”时期 | 5.6 | 3.5 | 8.4 | 4.3 | -0.9 |
| “三五”时期 | 11.4 | 9.5 | 14.2 | 13.4 | 9.3 |
| “四五”时期 | 9.2 | 8.0 | 11.3 | 13.4 | 5.9 |
| “五五”时期 | 7.8 | 7.2 | 8.8 | 8.1 | 8.2 |
| “六五”时期 | 13.4 | 12.6 | 12.6 | 11.5 | 19.5 |
| “七五”时期 | 9.7 | 3.3 | 12.6 | 12.1 | 15.7 |
| “八五”时期 | 19.7 | 12.9 | 20.9 | 20.9 | 25.4 |
| “九五”时期 | 10.3 | 4.7 | 11.0 | 12.0 | 12.3 |
| “十五”时期 | 14.9 | 5.7 | 18.8 | 19.0 | 12.3 |
| “十一五”时期 | 14.1 | 3.8 | 14.3 | 14.3 | 17.0 |



2-8 总产出

| | (2011 年) | |
|----------------|----------|---------------------|
| | 当年价格 | 按可比价格计算比上年为 100 的增速 |
| 总产出 | 4857.98 | 112.0 |
| 第一产业 | 238.78 | 102.0 |
| 农、林、牧、渔业 | 238.78 | 102.0 |
| 农业 | 154.72 | 101.2 |
| 林业 | 2.05 | 109.0 |
| 畜牧业 | 64.54 | 103.9 |
| 渔业 | 5.83 | 109.2 |
| 农、林、牧、渔服务业 | 11.64 | 100.0 |
| 第二产业 | 3694.85 | 113.1 |
| 工业 | 3405.54 | 113.3 |
| 采矿业 | 703.43 | 111.6 |
| 制造业 | 2595.55 | 113.7 |
| 电力、燃气及水的生产和供应业 | 106.56 | 115.1 |
| 建筑业 | 289.31 | 111.1 |
| 第三产业 | 924.36 | 110.5 |
| 其中:交通运输、仓储和邮政业 | 265.22 | 106.6 |
| 批发和零售业 | 173.96 | 120.4 |
| 住宿和餐饮业 | 87.68 | 112.9 |
| 房地产业 | 64.52 | 106.6 |

2-9 地区生产总值

| | (2011 年) | |
|----------------|----------|---------------------|
| | 当年价格 | 按可比价格计算比上年为 100 的增速 |
| 地区生产总值 | 1561.68 | 110.9 |
| 第一产业 | 126.40 | 102.0 |
| 农、林、牧、渔业 | 126.40 | 102.0 |
| 农业 | 90.30 | 101.3 |
| 林业 | 1.27 | 107.6 |
| 畜牧业 | 24.73 | 103.9 |
| 渔业 | 3.65 | 109.9 |
| 农、林、牧、渔服务业 | 6.46 | 100.1 |
| 第二产业 | 920.32 | 112.3 |
| 工业 | 843.44 | 112.6 |
| 采矿业 | 253.44 | 111.3 |
| 制造业 | 571.02 | 113.5 |
| 电力、燃气及水的生产和供应业 | 19.18 | 104.1 |
| 建筑业 | 76.88 | 108.9 |
| 第三产业 | 514.96 | 110.5 |
| 其中:交通运输、仓储和邮政业 | 75.89 | 104.1 |
| 批发和零售业 | 138.61 | 119.2 |
| 住宿和餐饮业 | 40.93 | 112.5 |
| 房地产业 | 47.34 | 106.2 |



2-10 地区生产总值构成

单位:%

| 年份 | 地区生产总值 | 第一产业 | 第二产业 | 第三产业 |
|------|--------|-------|-------|-------|
| | | | | |
| 1981 | 100.00 | 35.34 | 49.00 | 15.66 |
| 1985 | 100.00 | 37.26 | 47.65 | 15.09 |
| 1986 | 100.00 | 36.07 | 46.85 | 17.08 |
| 1987 | 100.00 | 34.33 | 47.93 | 17.74 |
| 1988 | 100.00 | 31.61 | 51.02 | 17.37 |
| 1989 | 100.00 | 27.56 | 53.54 | 18.90 |
| 1990 | 100.00 | 25.47 | 54.51 | 20.02 |
| 1991 | 100.00 | 26.27 | 51.27 | 22.46 |
| 1992 | 100.00 | 23.71 | 50.70 | 25.59 |
| 1993 | 100.00 | 20.28 | 51.79 | 27.93 |
| 1994 | 100.00 | 22.85 | 47.38 | 29.77 |
| 1995 | 100.00 | 23.25 | 47.91 | 28.84 |
| 1996 | 100.00 | 20.31 | 48.57 | 31.12 |
| 1997 | 100.00 | 19.28 | 47.82 | 32.90 |
| 1998 | 100.00 | 18.27 | 48.18 | 33.55 |
| 1999 | 100.00 | 17.62 | 48.21 | 34.17 |
| 2000 | 100.00 | 16.75 | 49.48 | 33.77 |
| 2001 | 100.00 | 15.80 | 49.90 | 34.30 |
| 2002 | 100.00 | 14.60 | 51.70 | 33.70 |
| 2003 | 100.00 | 12.20 | 56.40 | 31.40 |
| 2004 | 100.00 | 10.80 | 61.40 | 27.80 |
| 2005 | 100.00 | 9.93 | 63.76 | 26.31 |
| 2006 | 100.00 | 9.05 | 63.80 | 27.15 |
| 2007 | 100.00 | 8.74 | 64.06 | 27.20 |
| 2008 | 100.00 | 8.83 | 63.09 | 28.07 |
| 2009 | 100.00 | 8.68 | 62.24 | 29.08 |
| 2010 | 100.00 | 8.63 | 60.09 | 31.28 |
| 2011 | 100.00 | 8.09 | 58.93 | 32.98 |

2-11 按支出法计算的地区生产总值

(2011年)

单位:亿元、%

| | 按当年价格计算 | | 按可比价格计算比上年为100的增速 | |
|-------------|---------|---------|-------------------|-------|
| | 2011 | 2010 | 2011 | 2010 |
| 支出法计算地区生产总值 | 1561.68 | 1362.04 | 110.9 | 112.6 |
| 一、最终消费 | 587.25 | 510.84 | 112.4 | 111.9 |
| 居民消费 | 428.02 | 380.25 | 110.8 | 114.2 |
| 农村居民 | 148.91 | 139.29 | 104.6 | 115.1 |
| 城镇居民 | 279.11 | 240.96 | 114.4 | 113.7 |
| 政府消费 | 159.23 | 130.59 | 117.3 | 106.3 |
| 二、资本形成总额 | 962.02 | 840.02 | 109.9 | 113.0 |
| 固定资本形成总额 | 822.44 | 709.38 | 111.1 | 114.6 |
| 存货增加 | 139.58 | 130.64 | 103.1 | 105.5 |
| 三、货物和服务净流出 | 12.41 | 11.18 | 110.6 | 108.6 |
| 流出市外 | 260.53 | 257.99 | 100.6 | 100.5 |
| 市外流入 | 248.12 | 246.81 | 100.1 | 100.3 |

2-12 资产负债

(2010年)

单位:万元

| | 总计 | | 非金融企业部门 | |
|--------------|----------|----------|----------|----------|
| | 使用 | 来源 | 使用 | 来源 |
| 一、非金融资产 | 14893393 | | 5948830 | |
| 1、固定资产 | 12954093 | | 4679407 | |
| # 在建工程 | 680140 | | 665865 | |
| 2、存货 | 1287771 | | 736984 | |
| # 产成品和商品库存 | 871920 | | 339189 | |
| 3、其他非金融资产 | 651529 | | 532440 | |
| # 无形资产 | 554886 | | 519088 | |
| 二、金融资产与负债 | 23868981 | 20884079 | 6799190 | 9362229 |
| (一)国内金融资产与负债 | 23868981 | 20884079 | 6799190 | 9362229 |
| 1、通货 | 863219 | | 239513 | |
| 2、存款 | 8944238 | 8944238 | 2657268 | |
| 长期存款 | 3086424 | 3086424 | 272712 | |
| 短期存款 | 5857814 | 5857814 | 2384556 | |
| 3、贷款 | 7286862 | 7286862 | | 4956975 |
| 长期贷款 | 3261633 | 3261633 | | 2241233 |
| 短期贷款 | 4025229 | 4025229 | | 2715742 |
| 4、股票及其他股权 | 456014 | | 400774 | |
| 5、证券(不含股票) | 90625 | | 9802 | |
| 6、保险准备金 | 292389 | 499355 | 3491833 | |
| 7、其他 | 5935635 | 4153623 | | 3056813 |
| (二)国外金融资产与负债 | | | | |
| 1、直接投资 | | | | |
| 2、证券投资 | | | | |
| 3、其他投资 | | | | |
| 三、资产负债差额 | | 17878296 | | 4734232 |
| 四、资产、负债与差额总计 | 38762375 | 38762375 | 12748020 | 12748020 |



2-12 续表

(2010年)

单位:万元

| | 金融机构部门 | | 政府部门 (行政事业单位) | | 住户部门 (城乡居民) | |
|--------------|----------|----------|------------------|---------|----------------|----------|
| | 使用 | 来源 | 使用 | 来源 | 使用 | 来源 |
| 一、非金融资产 | 195631 | | 813951 | | 7934981 | |
| 1、固定资产 | 84251 | | 799734 | | 7390701 | |
| # 在建工程 | 14276 | | | | | |
| 2、存货 | | | 12845 | | 537942 | |
| # 产成品和商品库存 | | | 62 | | 532668 | |
| 3、其他非金融资产 | 111381 | | 1372 | | 6337 | |
| # 无形资产 | 34813 | | 985 | | | |
| 二、金融资产与负债 | 9936888 | 9786112 | 1176211 | 738577 | 5956692 | 997160 |
| (一)国内金融资产与负债 | 9936888 | 9786112 | 1176211 | 738577 | 5956692 | 997160 |
| 1、通货 | 145970 | | 3109 | | 474627 | |
| 2、存款 | | 8944238 | 1163796 | | 5123174 | |
| 长期存款 | | 3086424 | 10643 | | 2803069 | |
| 短期存款 | | 5857814 | 1153153 | | 2320105 | |
| 3、贷款 | 7286862 | | | | | 2329887 |
| 长期贷款 | 3261633 | | | | | 1020400 |
| 短期贷款 | 4025229 | | | | | 1309487 |
| 4、股票及其他股权 | 2240 | | | | 53000 | |
| 5、证券(不含股票) | 82172 | | 10 | | 8443 | |
| 6、保险准备金 | | 499355 | 1886 | | 280701 | |
| 7、其他 | 2419645 | 342518 | 7409 | 738577 | 16748 | 15714 |
| (二)国外金融资产与负债 | | | | | | |
| 1、直接投资 | | | | | | |
| 2、证券投资 | | | | | | |
| 3、其他投资 | | | | | | |
| 三、资产负债差额 | | 346408 | | 1251585 | | 1154071 |
| 四、资产、负债与差额总计 | 10132520 | 10132520 | 1990162 | 1990162 | 13891673 | 13891673 |



2-13 分区(市)地区生产总值

(2011年)

单位:亿元

| 区(市) | 地区生产总值 | | 第一产业增加值 | | 第二产业增加值 | |
|------|--------|-------|---------|-------|---------|-------|
| | 2011年 | 增长(%) | 2011年 | 增长(%) | 2011年 | 增长(%) |
| 市中区 | 164.51 | 10.9 | 7.75 | 2.6 | 94.13 | 12.8 |
| 薛城区 | 117.53 | 11.1 | 11.98 | 1.9 | 71.54 | 11.6 |
| 峰城区 | 128.05 | 10.9 | 14.14 | 1.3 | 73.69 | 12.8 |
| 台儿庄区 | 129.74 | 10.0 | 13.78 | 0.4 | 78.55 | 11.6 |
| 山亭区 | 100.85 | 10.9 | 15.82 | 1.9 | 44.49 | 12.9 |
| 滕州市 | 728.13 | 11.1 | 61.93 | 2.1 | 386.22 | 12.8 |
| 高新区 | 45.62 | 11.1 | 1.01 | -8.1 | 27.73 | 13.2 |

2-13 续表

(2011年)

单位:亿元

| 区(市) | # 工业增加值 | | 第三产业增加值 | | 人均生产总值(元) | |
|------|---------|-------|---------|-------|-----------|-------|
| | 2011年 | 增长(%) | 2011年 | 增长(%) | 2011年 | 增长(%) |
| 市中区 | 90.88 | 12.9 | 62.63 | 8.9 | 47532 | 10.0 |
| 薛城区 | 66.54 | 11.4 | 34.02 | 13.6 | 31956 | 10.2 |
| 峰城区 | 65.91 | 12.4 | 40.22 | 11.1 | 35045 | 10.1 |
| 台儿庄区 | 74.68 | 12.2 | 37.41 | 10.5 | 44881 | 8.7 |
| 山亭区 | 37.48 | 14.4 | 40.54 | 12.6 | 21620 | 9.7 |
| 滕州市 | 343.95 | 12.7 | 279.99 | 10.7 | 45329 | 9.6 |
| 高新区 | 20.80 | 12.5 | 16.87 | 8.9 | | |

注:本表增长均按可比价计算。

2-14 分区(市)地区生产总值构成

(2011年)

单位:%

| 区(市) | 生产总值 | 第一产业 | 第二产业 | 第三产业 |
|------|--------|-------|-------|-------|
| 市中区 | 100.00 | 4.71 | 57.22 | 38.07 |
| 薛城区 | 100.00 | 10.19 | 60.87 | 28.94 |
| 峰城区 | 100.00 | 11.04 | 57.55 | 31.41 |
| 台儿庄区 | 100.00 | 10.62 | 60.54 | 28.84 |
| 山亭区 | 100.00 | 15.69 | 44.11 | 40.20 |
| 滕州市 | 100.00 | 8.50 | 53.04 | 38.46 |
| 高新区 | 100.00 | 2.22 | 60.80 | 36.98 |



2-15 非公有制(民营)单位户数

(2011年)

单位:户

| | 单位户数 | | | | | | | | |
|------|--------|--------|-------|--------|--------|-------|-------|-------|-------|
| | | | | 个体 | | | 私营 | | |
| | 2011年 | 2010年 | 增长(%) | 2011年 | 2010年 | 增长(%) | 2011年 | 2010年 | 增长(%) |
| 全市 | 171635 | 157894 | 8.7 | 153498 | 141613 | 8.4 | 17394 | 15475 | 12.4 |
| 市中区 | 39901 | 39183 | 1.8 | 35129 | 35117 | 0.0 | 4772 | 4066 | 17.4 |
| 薛城区 | 15209 | 12914 | 17.8 | 13687 | 11600 | 18.0 | 1522 | 1314 | 15.8 |
| 峄城区 | 11773 | 10591 | 11.2 | 10805 | 9796 | 10.3 | 968 | 795 | 21.8 |
| 台儿庄区 | 7723 | 6546 | 18.0 | 6825 | 5708 | 19.6 | 898 | 838 | 7.2 |
| 山亭区 | 16707 | 15863 | 5.3 | 15691 | 15009 | 4.5 | 1016 | 854 | 19.0 |
| 滕州市 | 75572 | 67892 | 11.3 | 68523 | 61746 | 11.0 | 6899 | 5996 | 15.1 |
| 高新区 | 3925 | 3636 | 7.9 | 2838 | 2637 | 7.6 | 1087 | 999 | 8.8 |

2-16 非公有制(民营)经济从业人员

(2011年)

单位:人

| | 从业人员 | | | | | | | | |
|------|--------|--------|-------|--------|--------|-------|--------|--------|-------|
| | | | | 个体 | | | 私营 | | |
| | 2011年 | 2010年 | 增长(%) | 2011年 | 2010年 | 增长(%) | 2011年 | 2010年 | 增长(%) |
| 全市 | 669997 | 624059 | 7.4 | 383718 | 356001 | 7.8 | 199279 | 181058 | 10.1 |
| 市中区 | 141480 | 135540 | 4.4 | 81615 | 81603 | 0.0 | 59865 | 53937 | 11.0 |
| 薛城区 | 44415 | 36965 | 20.2 | 26240 | 20363 | 28.9 | 18175 | 16602 | 9.5 |
| 峄城区 | 32858 | 25341 | 29.7 | 20292 | 14921 | 36.0 | 12566 | 10420 | 20.6 |
| 台儿庄区 | 22958 | 19160 | 19.8 | 16510 | 12978 | 27.2 | 6448 | 6182 | 4.3 |
| 山亭区 | 44851 | 40193 | 11.6 | 34520 | 31459 | 9.7 | 10331 | 8734 | 18.3 |
| 滕州市 | 318937 | 301937 | 5.6 | 197881 | 188435 | 5.0 | 96056 | 88502 | 8.5 |
| 高新区 | 16350 | 15066 | 8.5 | 6660 | 6242 | 6.7 | 9690 | 8824 | 9.8 |



2-17 非公有制(民营)经济注册资金

(2011年)

单位:万元

| | 注册资金 | | | | | | | | |
|------|---------|---------|-------|--------|--------|-------|---------|---------|-------|
| | | | | 个体 | | | 私营 | | |
| | 2011年 | 2010年 | 增长(%) | 2011年 | 2010年 | 增长(%) | 2011年 | 2010年 | 增长(%) |
| 全市 | 5523638 | 4632606 | 19.2 | 546629 | 509411 | 7.3 | 4253976 | 3314437 | 28.3 |
| 市中区 | 837772 | 673508 | 24.4 | 62802 | 62790 | 0.0 | 774970 | 610718 | 26.9 |
| 薛城区 | 369662 | 305472 | 21.0 | 50516 | 39424 | 28.1 | 319146 | 266049 | 20.0 |
| 峄城区 | 176915 | 136246 | 29.8 | 21306 | 19221 | 10.8 | 155610 | 117025 | 33.0 |
| 台儿庄区 | 174975 | 188427 | -7.1 | 39158 | 79204 | -50.6 | 135817 | 109223 | 24.3 |
| 山亭区 | 170276 | 126905 | 34.2 | 40797 | 35866 | 13.7 | 129479 | 91039 | 42.2 |
| 滕州市 | 1933179 | 1564101 | 23.6 | 328874 | 269901 | 21.8 | 1576305 | 1266200 | 24.5 |
| 高新区 | 670794 | 513225 | 30.7 | 3177 | 3006 | 5.7 | 667617 | 510219 | 30.8 |

2-18 非公有制(民营)经济纳税额

(2011年)

单位:万元

| | 纳税额 | | | | | | | | |
|------|---------|--------|-------|-------|-------|-------|-------|-------|-------|
| | | | | 个体 | | | 私营 | | |
| | 2011年 | 2010年 | 增长(%) | 2011年 | 2010年 | 增长(%) | 2011年 | 2010年 | 增长(%) |
| 全市 | 1130102 | 935497 | 20.8 | 94245 | 66167 | 42.4 | 70700 | 60284 | 17.3 |
| 市中区 | 126633 | 89804 | 41.0 | 10821 | 7519 | 43.9 | 16246 | 11831 | 37.3 |
| 薛城区 | 62045 | 44392 | 39.8 | 3737 | 2784 | 34.3 | 2586 | 2469 | 4.7 |
| 峄城区 | 81485 | 63896 | 27.5 | 5190 | 2900 | 79.0 | 3671 | 3516 | 4.4 |
| 台儿庄区 | 64330 | 48957 | 31.4 | 4026 | 3786 | 6.3 | 5436 | 6373 | -14.7 |
| 山亭区 | 39070 | 33433 | 16.9 | 4965 | 5036 | -1.4 | 6601 | 5616 | 17.5 |
| 滕州市 | 350265 | 293354 | 19.4 | 61971 | 40906 | 51.5 | 30045 | 25318 | 18.7 |
| 高新区 | 144033 | 126625 | 13.7 | 2896 | 2675 | 8.3 | 5833 | 4970 | 17.4 |

第
3
篇

从业人员和劳动报酬

EMPLOYMENT AND PAYMENT FOR LABOUR



简 要 说 明

简要说明:

一、本篇资料反映的是劳动经济方面的基本情况。包括从业人员及在岗职工人数、在岗职工工资总额及年平均工资。在岗职工人数涵盖劳务派遣人员。

二、本篇资料主要来源

(一)根据国家统计局调查制度搜集汇总的资料。包括 3-1、3-3 至 3-8 表,由市统计局社会科技科整理提供。

(二)参考有关部门的资料。3-2 表由市统计局综合科参考市统计局社会科技科、农调队、市工商行政管理局、市劳动和社会保障局有关年报数据整理而成的。

三、调查范围、调查方法和使用的分类标准

(一)调查范围:劳动统计报表的调查范围为辖区内全部独立核算的各类单位。

(二)分类标准:单位隶属关系采用国家标准《单位隶属关系代码(GB12404-90)》,国民经济行业划分采用国家标准《国民经济行业分类与代码(GB/T 4754-94)》,企业、事业和机关的划分是按其执行的会计制度类型划分,单位经济类型是按登记注册类型划分的。

(三)调查方法:全面调查。

编辑、校对:潘晶、王文杰



3-1 主要年份在岗职工人数与工资

| 年份 | 职工人数 (万人) | | 职工工资总额 (亿元) | | 职工平均工资 (元) | |
|------|--------------|----------|----------------|----------|---------------|----------|
| | | # 国有经济单位 | | # 国有经济单位 | | # 国有经济单位 |
| 1978 | 18.82 | 15.00 | 1.11 | 0.92 | 564 | 642 |
| 1979 | 19.21 | 15.97 | 1.34 | 1.15 | 703 | 739 |
| 1980 | 20.99 | 16.69 | 1.57 | 1.34 | 789 | 825 |
| 1981 | 21.42 | 17.00 | 1.68 | 1.40 | 799 | 835 |
| 1982 | 22.47 | 17.95 | 1.80 | 1.50 | 828 | 866 |
| 1983 | 24.11 | 19.47 | 1.93 | 1.61 | 842 | 874 |
| 1984 | 23.95 | 18.23 | 2.42 | 1.92 | 1044 | 1093 |
| 1985 | 24.53 | 18.61 | 2.69 | 2.16 | 1126 | 1191 |
| 1986 | 25.70 | 19.51 | 3.27 | 2.66 | 1315 | 1412 |
| 1987 | 27.17 | 20.29 | 3.69 | 2.97 | 1395 | 1499 |
| 1988 | 29.50 | 21.98 | 4.93 | 3.98 | 1760 | 1907 |
| 1989 | 29.83 | 22.12 | 5.83 | 4.74 | 1989 | 2183 |
| 1990 | 31.11 | 22.95 | 6.77 | 5.53 | 2227 | 2460 |
| 1991 | 32.59 | 23.88 | 7.63 | 6.19 | 2393 | 2632 |
| 1992 | 34.39 | 25.52 | 8.98 | 7.33 | 2671 | 2937 |
| 1993 | 35.30 | 26.36 | 11.15 | 9.16 | 3218 | 3533 |
| 1994 | 37.11 | 27.78 | 16.06 | 13.46 | 4438 | 4933 |
| 1995 | 38.53 | 28.89 | 20.13 | 16.60 | 5321 | 5837 |
| 1996 | 40.19 | 30.09 | 22.94 | 19.02 | 5824 | 6441 |
| 1997 | 40.35 | 30.91 | 23.81 | 20.08 | 6004 | 6604 |
| 1998 | 36.89 | 28.74 | 22.43 | 19.15 | 6137 | 6718 |
| 1999 | 35.79 | 27.22 | 22.64 | 19.20 | 6333 | 7040 |
| 2000 | 34.56 | 26.53 | 23.72 | 20.25 | 6873 | 7641 |
| 2001 | 34.68 | 27.24 | 27.05 | 23.50 | 7811 | 8613 |
| 2002 | 33.00 | 26.01 | 30.30 | 26.79 | 9191 | 10304 |
| 2003 | 31.50 | 25.29 | 32.80 | 28.89 | 10509 | 11468 |
| 2004 | 31.58 | 24.98 | 41.18 | 36.28 | 13020 | 14476 |
| 2005 | 34.60 | 23.22 | 50.98 | 40.77 | 14831 | 17597 |
| 2006 | 34.45 | 23.42 | 57.05 | 45.31 | 16832 | 19826 |
| 2007 | 34.12 | 23.82 | 71.83 | 58.78 | 21114 | 24747 |
| 2008 | 33.15 | 23.32 | 80.93 | 65.21 | 24684 | 28451 |
| 2009 | 33.01 | 23.72 | 89.33 | 73.59 | 27002 | 31104 |
| 2010 | 34.18 | 23.70 | 104.47 | 83.61 | 30439 | 35132 |
| 2011 | 38.08 | 22.80 | 132.57 | 93.72 | 34977 | 41736 |

3-2 就业基本情况

| 项目 | 2011 年 | 2010 年 |
|-----------------|--------|--------|
| 从业人员合计(万人) | 262.63 | 254.12 |
| 第一产业 | 77.82 | 77.85 |
| 第二产业 | 87.45 | 79.80 |
| 第三产业 | 97.36 | 96.47 |
| 从业人员构成(合计 =100) | | |
| 第一产业 | 29.6 | 30.6 |
| 第二产业 | 33.3 | 31.4 |
| 第三产业 | 37.1 | 38.0 |
| 按城乡分从业人员(万人) | | |
| 城镇从业人员 | 74.13 | 67.15 |
| # 国有单位 | 23.94 | 25.15 |
| # 城镇集体单位 | 3.91 | 4.18 |
| # 其他单位 | 11.74 | 6.45 |
| # 私营企业 | 12.09 | 10.57 |
| # 个体 | 22.45 | 20.80 |
| 乡村从业人员 | 188.50 | 186.97 |
| # 私营企业 | 7.84 | 7.54 |
| # 个体 | 15.91 | 14.80 |
| 女职工人数(万人) | 11.80 | 11.63 |
| 城镇登记失业率(%) | 2.85 | 3.09 |



3-3 分类型和分行业在岗职工年末人数

单位:人

| | 全部 | | 国有单位 | | 集体单位 | | 其他单位 | |
|-----------------|--------|--------|--------|--------|-------|-------|--------|-------|
| | 2011年 | 2010年 | 2011年 | 2010年 | 2011年 | 2010年 | 2011年 | 2010年 |
| 总 计 | 380832 | 341785 | 227970 | 236967 | 43015 | 41419 | 109847 | 63399 |
| 按企业、事业、机关分组 | | | | | | | | |
| 企 业 | 262926 | 225558 | 112533 | 123374 | 40622 | 39041 | 109771 | 63143 |
| 事 业 | 82410 | 79918 | 79966 | 77296 | 2393 | 2371 | 51 | 251 |
| 机 关 | 35007 | 36297 | 35007 | 36297 | | | | |
| 其 他 | 489 | 12 | 464 | | | 7 | 25 | 5 |
| 按国民经济行业分组 | | | | | | | | |
| 农、林、牧、渔业 | 3930 | 3949 | 3649 | 3664 | | 7 | 281 | 278 |
| 采矿业 | 100919 | 88169 | 71893 | 77424 | 6630 | 7591 | 22396 | 3154 |
| 制造业 | 57734 | 60515 | 13959 | 19764 | 2729 | 3309 | 41046 | 37442 |
| 电力、燃气及水的生产和供应业 | 7086 | 8134 | 3952 | 7557 | | | 3134 | 577 |
| 建筑业 | 59734 | 23268 | 3651 | 760 | 23679 | 10013 | 32404 | 12495 |
| 交通运输、仓储和邮政业 | 6320 | 6634 | 4037 | 4250 | 417 | 348 | 1866 | 2036 |
| 信息传输、计算机服务和软件业 | 2454 | 1205 | 2454 | 1190 | | 10 | | 5 |
| 批发和零售业 | 10503 | 10340 | 4850 | 2669 | 3015 | 4564 | 2638 | 3107 |
| 住宿和餐饮业 | 1548 | 1467 | 818 | 714 | 497 | 458 | 233 | 295 |
| 金融业 | 6709 | 7477 | 3551 | 4682 | 1461 | 1256 | 1697 | 1539 |
| 房地产业 | 4862 | 4066 | 2301 | 2399 | 237 | 683 | 2324 | 984 |
| 租赁和商务服务业 | 3435 | 12460 | 2614 | 2663 | 404 | 9262 | 417 | 535 |
| 科学研究、技术服务和地质勘查业 | 2730 | 2630 | 2322 | 2545 | 70 | 26 | 338 | 59 |
| 水利、环境和公共设施管理业 | 6466 | 6232 | 6030 | 6217 | 46 | | 390 | 15 |
| 居民服务和其他服务业 | 351 | 388 | 257 | 247 | | 15 | 94 | 126 |
| 教育 | 42101 | 40385 | 41232 | 38911 | 425 | 799 | 444 | 675 |
| 卫生、社会保障和社会福利业 | 16343 | 14838 | 12874 | 11760 | 3368 | 3039 | 101 | 39 |
| 文化、体育和娱乐业 | 1779 | 2027 | 1747 | 1999 | 23 | 25 | 9 | 3 |
| 公共管理和社会组织 | 45828 | 47601 | 45779 | 47552 | 14 | 14 | 35 | 35 |



3-4 分类型和分行业在岗职工工资总额

单位:万元

| | 全部 | | 国有单位 | | 集体单位 | | 其他单位 | |
|-----------------|---------|---------|--------|--------|--------|-------|--------|--------|
| | 2011年 | 2010年 | 2011年 | 2010年 | 2011年 | 2010年 | 2011年 | 2010年 |
| 总计 | 1325660 | 1044729 | 937177 | 836134 | 107032 | 89787 | 281452 | 118808 |
| 按企业、事业、机关分组 | | | | | | | | |
| 企业 | 910422 | 662891 | 527141 | 460664 | 102003 | 84024 | 281279 | 118203 |
| 事业 | 294297 | 262369 | 289154 | 256032 | 5029 | 5755 | 114 | 583 |
| 机关 | 119380 | 119439 | 119380 | 119439 | | | | |
| 其他 | 1561 | 31 | 1502 | | | 8 | 59 | 22 |
| 按国民经济行业分组 | | | | | | | | |
| 农、林、牧、渔业 | 12173 | 10265 | 11664 | 9868 | | 8 | 509 | 390 |
| 采矿业 | 483947 | 360192 | 402185 | 337550 | 21165 | 16630 | 60597 | 6012 |
| 制造业 | 143839 | 109078 | 39534 | 39579 | 5622 | 4781 | 98683 | 64718 |
| 电力、燃气及水的生产和供应业 | 28577 | 28514 | 17553 | 27088 | | | 11024 | 1426 |
| 建筑业 | 141147 | 40631 | 6328 | 1518 | 54463 | 15945 | 80356 | 23168 |
| 交通运输、仓储和邮政业 | 14135 | 11901 | 9902 | 7476 | 1039 | 807 | 3194 | 3618 |
| 信息传输、计算机服务和软件业 | 8880 | 7557 | 8880 | 7519 | | 26 | | 11 |
| 批发和零售业 | 28559 | 16987 | 16461 | 6531 | 6582 | 5633 | 5516 | 4822 |
| 住宿和餐饮业 | 3624 | 2032 | 2342 | 934 | 844 | 583 | 438 | 515 |
| 金融业 | 35590 | 39047 | 19014 | 25117 | 5675 | 4948 | 10901 | 8982 |
| 房地产业 | 12607 | 8325 | 5855 | 5083 | 488 | 1509 | 6264 | 1734 |
| 租赁和商务服务业 | 7923 | 36360 | 6045 | 4988 | 877 | 30072 | 1001 | 1300 |
| 科学研究、技术服务和地质勘查业 | 9966 | 8391 | 9236 | 8184 | 171 | 60 | 559 | 148 |
| 水利、环境和公共设施管理业 | 13215 | 10960 | 12393 | 10941 | 55 | | 767 | 18 |
| 居民服务和其他服务业 | 1074 | 858 | 817 | 536 | | 20 | 256 | 302 |
| 教育 | 157739 | 140851 | 155716 | 136995 | 1021 | 2408 | 1003 | 1448 |
| 卫生、社会保障和社会福利业 | 57412 | 47887 | 48167 | 41521 | 8938 | 6262 | 307 | 105 |
| 文化、体育和娱乐业 | 6732 | 6511 | 6651 | 6444 | 65 | 64 | 17 | 4 |
| 公共管理和社会组织 | 158525 | 158384 | 158434 | 158264 | 27 | 32 | 64 | 88 |



3-5 分类型和分行业在岗职工平均工资

单位:元

| | 全部 | | 国有单位 | | 集体单位 | | 其他单位 | |
|-----------------|-------|-------|-------|-------|-------|-------|-------|-------|
| | 2011年 | 2010年 | 2011年 | 2010年 | 2011年 | 2010年 | 2011年 | 2010年 |
| 总计 | 34977 | 30439 | 41736 | 35132 | 24378 | 21505 | 25081 | 18719 |
| 按企业、事业、机关分组 | | | | | | | | |
| 企业 | 34906 | 29241 | 47364 | 37108 | 24877 | 21352 | 25790 | 18700 |
| 事业 | 36095 | 32635 | 36438 | 32931 | 23664 | 24048 | 22333 | 23115 |
| 机关 | 34342 | 33075 | 34342 | 33075 | | | | |
| 其他 | 31873 | 44200 | 32375 | | | 12000 | 18944 | 44200 |
| 按国民经济行业分组 | | | | | | | | |
| 农、林、牧、渔业 | 31140 | 26034 | 32158 | 27118 | | 10725 | 18043 | 13121 |
| 采矿业 | 47337 | 40660 | 55525 | 43458 | 29149 | 21823 | 26902 | 18246 |
| 制造业 | 25019 | 18021 | 28253 | 19896 | 20661 | 14505 | 24197 | 17333 |
| 电力、燃气及水的生产和供应业 | 40397 | 34734 | 44404 | 35492 | | | 35321 | 24709 |
| 建筑业 | 23940 | 17252 | 17642 | 14781 | 23047 | 15893 | 25044 | 18548 |
| 交通运输、仓储和邮政业 | 23462 | 17405 | 26319 | 17665 | 24866 | 14181 | 17058 | 17763 |
| 信息传输、计算机服务和软件业 | 80744 | 63876 | 80744 | 64375 | | 26400 | | 22200 |
| 批发和零售业 | 28104 | 16318 | 33942 | 24325 | 21788 | 12292 | 23180 | 15348 |
| 住宿和餐饮业 | 23715 | 13929 | 29163 | 13222 | 16952 | 12850 | 19278 | 17237 |
| 金融业 | 55911 | 51289 | 55875 | 51840 | 41755 | 39582 | 67843 | 59172 |
| 房地产业 | 26157 | 20875 | 25850 | 21482 | 20603 | 23534 | 27032 | 17675 |
| 租赁和商务服务业 | 23275 | 29025 | 23453 | 18829 | 21495 | 32187 | 23935 | 24295 |
| 科学研究、技术服务和地质勘查业 | 36384 | 31702 | 39621 | 31943 | 24386 | 23154 | 16541 | 25000 |
| 水利、环境和公共设施管理业 | 20814 | 17847 | 20949 | 17860 | 12455 | | 19707 | 12200 |
| 居民服务和其他服务业 | 30584 | 21992 | 31805 | 21534 | | 13200 | 27245 | 23944 |
| 教育 | 37608 | 34402 | 37912 | 34710 | 24021 | 30143 | 22535 | 21419 |
| 卫生、社会保障和社会福利业 | 35947 | 32360 | 38429 | 35509 | 26807 | 20423 | 30396 | 26872 |
| 文化、体育和娱乐业 | 38079 | 32121 | 38310 | 32234 | 28304 | 25440 | 18444 | 12667 |
| 公共管理和社会组织 | 34894 | 33388 | 34912 | 33397 | 19429 | 23143 | 18143 | 25057 |



3-6 分区(市)在岗职工年末人数

(2011年)

单位:人

| | 总计 | 国有单位 | 集体单位 | 其他单位 |
|------|--------|--------|-------|--------|
| 全市 | 380832 | 227970 | 43015 | 109847 |
| 市中区 | 57711 | 25753 | 2957 | 29001 |
| 薛城区 | 37304 | 17318 | 7820 | 12166 |
| 峄城区 | 28372 | 9957 | 9133 | 9282 |
| 台儿庄区 | 26317 | 14107 | 3284 | 8926 |
| 山亭区 | 23217 | 14783 | 2536 | 5898 |
| 滕州市 | 113078 | 52446 | 17285 | 43347 |

3-7 分区(市)在岗职工工资总额

(2011年)

单位:万元

| | 总计 | 国有单位 | 集体单位 | 其他单位 |
|------|---------|--------|--------|--------|
| 全市 | 1325660 | 937177 | 107032 | 281452 |
| 市中区 | 170094 | 84423 | 10080 | 75592 |
| 薛城区 | 108867 | 54442 | 22613 | 31813 |
| 峄城区 | 70174 | 26414 | 21228 | 22531 |
| 台儿庄区 | 62973 | 34887 | 7272 | 20813 |
| 山亭区 | 55353 | 38737 | 4537 | 12079 |
| 滕州市 | 347465 | 205439 | 41302 | 100724 |

3-8 分区(市)在岗职工平均工资

(2011年)

单位:元

| | 总计 | 国有单位 | 集体单位 | 其他单位 |
|------|-------|-------|-------|-------|
| 全市 | 34977 | 41736 | 24378 | 25081 |
| 市中区 | 30297 | 32867 | 35092 | 27345 |
| 薛城区 | 29308 | 31561 | 29174 | 26147 |
| 峄城区 | 24728 | 26522 | 23310 | 24269 |
| 台儿庄区 | 22888 | 24745 | 18454 | 21933 |
| 山亭区 | 24141 | 26316 | 19226 | 20606 |
| 滕州市 | 31210 | 39713 | 23484 | 24000 |

第
4
篇

固定资产投资

INVESTMENT IN FIXED ASSETS



简 要 说 明

简要说明:

一、固定资产投资统计的范围包括:规模以上固定资产投资(计划总投资或实际需要总投资在 500 万元以上项目投资),规模以下固定资产投资(农村 500 万元以下固定资产投资)。

二、固定资产投资统计资料来源为:规模以下固定资产投资统计资料由市统计局农调队根据乡村社会经济调查资料整理提供,除此以外的固定资产投资统计资料均由市统计局投资科整理提供。

三、固定资产投资统计的调查方法:除规模以下固定资产投资统计采用抽样调查方法外,其他均为全面统计报表。

编辑、校对:吕晶



4-1 主要年份全社会固定资产投资总额

| 年份 | 全社会固定资产投资额 | 全社会固定资产投资额 | |
|------|------------|------------|--------|
| | | 国有经济单位 | 集体经济单位 |
| 1957 | 0.24 | 0.24 | |
| 1962 | 0.14 | 0.13 | 0.01 |
| 1965 | 0.16 | 0.14 | 0.02 |
| 1970 | 0.51 | 0.39 | 0.12 |
| 1975 | 0.27 | 0.09 | 0.18 |
| 1978 | 1.21 | 1.16 | 0.05 |
| 1979 | 1.90 | 1.85 | 0.05 |
| 1980 | 2.08 | 1.44 | 0.14 |
| 1981 | 1.73 | 1.65 | 0.08 |
| 1982 | 2.26 | 1.64 | 0.89 |
| 1983 | 3.28 | 1.68 | 0.95 |
| 1984 | 4.10 | 1.52 | 20.00 |
| 1985 | 4.93 | 1.55 | 1.47 |
| 1986 | 3.77 | 2.99 | 0.47 |
| 1987 | 6.16 | 5.25 | 0.72 |
| 1988 | 9.64 | 7.43 | 1.52 |
| 1989 | 7.68 | 6.19 | 1.07 |
| 1990 | 11.71 | 7.44 | 1.10 |
| 1991 | 12.83 | 7.46 | 0.23 |
| 1992 | 22.39 | 9.96 | 2.45 |
| 1993 | 37.19 | 17.11 | 12.08 |
| 1994 | 44.28 | 20.84 | 15.91 |
| 1995 | 49.16 | 26.42 | 14.93 |
| 1996 | 59.81 | 31.43 | 15.85 |
| 1997 | 58.76 | 37.80 | 10.49 |
| 1998 | 52.67 | 29.53 | 9.27 |
| 1999 | 54.57 | 32.17 | 8.64 |
| 2000 | 66.79 | 41.57 | 9.37 |
| 2001 | 72.31 | 37.86 | 14.88 |
| 2002 | 88.95 | 45.54 | 17.72 |
| 2003 | 136.10 | 41.01 | 12.81 |
| 2004 | 219.99 | 48.52 | 16.91 |
| 2005 | 320.60 | 58.59 | 22.45 |
| 2006 | 341.07 | 74.77 | 27.65 |
| 2007 | 395.24 | 66.93 | 27.64 |
| 2008 | 500.00 | 82.68 | 43.49 |
| 2009 | 629.84 | 90.28 | 50.84 |
| 2010 | 787.31 | 120.30 | 74.30 |
| 2011 | 906.41 | 125.85 | 83.81 |



4-2 全社会固定资产投资总额

| 指标 | 2011 年 | 2010 年 | 比上年增长% |
|--------------|---------|---------|--------|
| 投资总额(万元) | 9064126 | 7873050 | 24.6 |
| 一、按经济类型分 | | | |
| 国有单位投资 | 1258498 | 1203043 | 5.5 |
| 集体单位投资 | 838110 | 743025 | 27.9 |
| 私人投资 | 3820078 | 3125124 | 35.4 |
| 其他投资 | 3147440 | 2801858 | 20.8 |
| 二、按管理渠道分 | | | |
| 房地产开发 | 1368461 | 779966 | 75.5 |
| 三、按构成分 | | | |
| 建筑安装工程 | 4835694 | 4268729 | 23.4 |
| 设备工器具购置 | 2679107 | 2118159 | 37.7 |
| 其他费用 | 722940 | 814888 | -6.6 |
| 房屋建筑面积(万平方米) | | | |
| 施工面积 | 2305.0 | 1866.2 | 23.5 |
| # 住宅 | 1138.8 | 927.6 | 22.8 |
| 竣工面积 | 521.1 | 481.9 | 8.1 |
| # 住宅 | 149.4 | 182.7 | -18.2 |
| 全年新增固定资产(亿元) | 520.6 | 468.9 | 22.5 |

注:2011 年统计口径为计划总投资 500 万元及以上,而 2010 年及以前口径为计划总投资 50 万元及以上,增幅为 2011 年同口径计算。



4-3 固定资产投资额

(2011 年)

单位:万元

| 分组指标 | 投资总额 |
|------------------|---------|
| 总 计 | 8237741 |
| 一、按经济类型分 | |
| 1、国有投资 | 1258498 |
| 2、集体投资 | 838110 |
| 3、联营投资 | 36850 |
| 4、股份制投资 | 2623644 |
| 5、港澳台投资 | 76682 |
| (1)合资经营 | |
| (2)合作经营 | 24577 |
| (3)独 资 | 33945 |
| (4)股份有限 | 18160 |
| 6、外商投资 | 19000 |
| (1)合资经营 | 2000 |
| (2)合作经营 | |
| (3)独 资 | 17000 |
| (4)股份有限 | |
| 7、私营个体投资 | 2993693 |
| 8、其他 | 391264 |
| 二、按隶属关系分 | |
| 中央 | 55775 |
| 省 | 83990 |
| 市 | 276067 |
| 区(市) | 1540644 |
| 其他 | 6281265 |
| 三、按建设性质分 | |
| 新建 | 3697142 |
| 扩建 | 1896581 |
| 改建和技术改造 | 1170097 |
| 四、按国民经济行业门类分 | |
| (一)农、林、牧、渔业 | 81012 |
| 其中:农、林、牧、渔服务业 | 11016 |
| (二)采矿业 | 178146 |
| 煤炭开采和洗选业 | 147383 |
| 石油和天然气开采业 | |
| 黑色金属矿采选业 | 13873 |
| 有色金属矿采选业 | |
| 非金属矿采选业 | 16890 |
| 其他采矿 | |
| (三)制造业 | 4002437 |
| 农副食品加工业 | 172215 |
| 食品制造业 | 136114 |
| 饮料制造业 | 19950 |
| 烟草制品业 | 900 |
| 纺织业 | 138097 |
| 纺织服装、鞋、帽制造业 | 155147 |
| 皮革、毛皮、羽毛(绒)及其制品业 | 27680 |
| 木材加工及木、竹、藤、棕、草制 | 46715 |
| 家具制造业 | 41805 |
| 造纸及纸制品业 | 134040 |



4-3 续表

(2011年)

单位:万元

| 分组指标 | 投资总额 |
|---------------------|---------|
| 印刷业和记录媒介的复制 | 5600 |
| 文教体育用品制造业 | 28900 |
| 石油加工、炼焦及核燃料加工业 | 193204 |
| 化学原料及化学制品制造业 | 496303 |
| 医药制造业 | 43185 |
| 化学纤维制造业 | |
| 橡胶制品业 | 141855 |
| 塑料制品业 | 79392 |
| 非金属矿物制品业 | 475898 |
| 黑色金属冶炼及压延加工业 | 56800 |
| 有色金属冶炼及压延加工业 | 86639 |
| 金属制品业 | 172886 |
| 通用设备制造业 | 284584 |
| 专用设备制造业 | 273496 |
| 交通运输设备制造业 | 142197 |
| 电气机械及器材制造业 | 500082 |
| 通信设备、计算机及其他电子设备 | 60804 |
| 仪器仪表及文化、办公用机械制造 | 24490 |
| 工艺品及其他制造业 | 60432 |
| 废弃资源和废旧材料回收加工业 | 3027 |
| (四)电力、燃气及水的生产和供应业 | 133504 |
| 电力、热力的生产和供应业 | 107515 |
| 燃气生产和供应业 | 2600 |
| 水的生产和供应业 | 23389 |
| (五)建筑业 | 175835 |
| (六)交通运输、仓储和邮政业 | 228318 |
| 铁路运输业 | 10410 |
| 道路运输业 | 90294 |
| 城市公共交通业 | 9900 |
| 水上运输业 | 28600 |
| 仓储业 | 89114 |
| (七)信息传输、计算机服务和软件业 | |
| (八)批发和零售业 | 416019 |
| (九)住宿和餐饮业 | 323814 |
| (十)金融业 | 3010 |
| (十一)房地产业 | 1931196 |
| (十二)租赁和商务服务业 | 37250 |
| (十三)科学研究、技术服务和地质勘查业 | 9605 |
| (十四)水利、环境和公共设施管理业 | 305610 |
| 水利管理业 | 30314 |
| 环境管理业 | 34760 |
| 公共设施管理业 | 240536 |
| (十五)居民服务和其他服务业 | 61694 |
| (十六)教育 | 55408 |
| (十七)卫生、社会保障和社会福利业 | 41290 |
| 卫生 | 41290 |
| (十八)文化、体育和娱乐业 | 40994 |
| (十九)公共管理和社会组织 | 212599 |
| (二十)国际组织 | |



4-4 房地产开发

(2011年)

| 指标名称 | 单位 | 总计 |
|------------------|-----|---------|
| 本年完成投资 | 万元 | 1368461 |
| 按构成分 | | |
| 建筑工程 | 万元 | 1069198 |
| 安装工程 | 万元 | 102202 |
| 设备工器具购置 | 万元 | 12269 |
| 其他费用 | 万元 | 184792 |
| 其中:土地购置费 | 万元 | 178592 |
| 按工程用途分 | | |
| 住宅投资 | 万元 | 1131962 |
| 办公楼 | 万元 | 2644 |
| 商业营业用房 | 万元 | 155893 |
| 其他 | 万元 | 77962 |
| 本年新增固定资产 | 万元 | 349011 |
| 本年购置土地面积 | 平方米 | 592542 |
| 本年土地成交价款 | 万元 | 104154 |
| 竣工房屋住宅套数合计 | 套 | 13233 |
| 年末从业人员数 | 人 | 6105 |
| 本年应付工资总额 | 万元 | 16785 |
| 待售面积 | 平方米 | 453769 |
| # 待售一年以上至三年(含一年) | 平方米 | 278085 |



4-5 固定资产投资房屋建筑面积

(2011年)

单位:平方米

| 项目 | 总计 | 房地产开发 |
|----------|----------|----------|
| 本年施工房屋面积 | 23049704 | 13306461 |
| # 住宅 | 11387629 | 10967679 |
| 本年竣工房屋面积 | 5211394 | 1625084 |
| # 住宅 | 1494215 | 1434265 |

4-6 商品房屋销售

(2011年)

| 类别 | 单位 | 销售面积 | 待售面积 | 销售额(万元) |
|-------------|-----|---------|--------|---------|
| 总计 | 平方米 | 2427346 | 453769 | 933365 |
| 按工程用途分的房屋面积 | | | | |
| 住宅 | 平方米 | 2182921 | 413720 | 775409 |
| # 别墅、高档公寓 | 平方米 | 8660 | 1790 | 4527 |
| 办公楼 | 平方米 | | | |
| 商业营业用房 | 平方米 | 237453 | 17549 | 154010 |
| 其他 | 平方米 | 6972 | 22500 | 3946 |

4-7 固定资产投资财务拨款

(2011年)

单位:万元

| 分组指标 | 总计 | 房地产开发 |
|---------------|---------|---------|
| 本年资金来源合计 | 8938043 | 1823741 |
| 1.上年末结余资金 | 321831 | 213597 |
| 2.本年资金来源小计 | 8616212 | 1610144 |
| (1)国家预算资金 | 57163 | |
| (2)国内贷款 | 488105 | 280284 |
| (3)债券 | 800 | |
| (4)利用外资 | 18949 | |
| 其中:外商直接投资 | 4000 | |
| (5)自筹资金 | 7382479 | 803282 |
| 其中:企、事业单位自有资金 | 2982788 | 407376 |
| (6)其他资金来源 | 668716 | 526578 |



4-8 房地产开发经营

(2011年)

单位:千元

| 类别 | 总计 | 国有 | 集体 |
|-------------|----------|----------|--------|
| 一、实收资本合计 | 4124766 | 904763 | 86043 |
| 二、年末资产负债情况 | | | |
| 资产总计 | 45825458 | 18498039 | 550558 |
| 累计折旧 | 141793 | 44783 | 7981 |
| 其中:本年折旧 | 28603 | 3691 | 1760 |
| 负债合计 | 33983799 | 13525311 | 410206 |
| 所有者权益合计 | 11841659 | 4972728 | 140352 |
| 三、损益情况 | | | |
| 主营业务收入 | 9016858 | 1194608 | 217669 |
| 商品房屋销售收入 | 8747240 | 1106784 | 216058 |
| 房屋出租收入 | 5857 | | |
| 其他收入 | 236752 | 87824 | 1611 |
| 主营业务成本 | 6920607 | 1022467 | 182866 |
| 主营业务税金及附加 | 561725 | 55819 | 16440 |
| 其他业务利润 | 22931 | | 1 |
| 营业利润 | 1027255 | 655 | 9368 |
| 利润总额 | 515931 | -27202 | 9317 |
| 施工房屋面积(平方米) | 13306461 | | |
| 1、住宅 | 10967679 | | |
| 2、办公楼 | 11213 | | |
| 3、商业营业用房 | 1613782 | | |
| 4、其他 | 713787 | | |



4-9 本年新增生产能力

| 分组指标 | 计量单位 | 新增生产能力 |
|-------------------|--------|--------|
| 原煤开采 | 万吨/年 | 30 |
| 洗煤 | 万吨/年 | 650.8 |
| 焦炭 | 万吨/年 | 130 |
| 润滑油(综合能力) | 万吨/年 | 3 |
| 铁矿开采(原矿) | 万吨/年 | 320 |
| 热轧钢材 | 万吨/年 | 13 |
| 镀层、涂层钢材 | 万吨/年 | 20 |
| 锻压、挤压、旋压钢材 | 万吨/年 | 0.3 |
| 铝加工 | 吨/年 | 10000 |
| 其他发电 | 万千瓦 | 1.8 |
| 输电线路长度(110KV 及以上) | 公里 | 66.6 |
| 水泥 | 万吨/年 | 400 |
| 平板玻璃 | 万重量箱/年 | 50 |
| 氮肥 | 吨/年 | 10000 |
| 精甲醇 | 吨/年 | 510000 |
| 新建公路 | 公里 | 6.16 |
| 改建公路 | 公里 | 18.31 |
| 一级公路 | 公里 | 18.31 |
| 新(扩)建公路客、货运站 | 平方米 | 7135 |
| 城市自来水供水能力 | 万吨/日 | 1.1 |
| 城市污水处理能力 | 万吨/日 | 36 |



4-10 分区(市)固定资产投资

(2011年)

| | 计算单位 | 全市 | 市中区 | 薛城区 | 峰城区 |
|-------------------|------|---------|---------|---------|--------|
| 固定资产投资额 | 万元 | 8237741 | 1116421 | 1103097 | 923380 |
| 国有经济固定资产投资 | 万元 | 1258498 | 125649 | 116524 | 107979 |
| 集体经济固定资产投资 | 万元 | 838110 | 116276 | 195270 | 190842 |
| 城乡个人固定资产投资 | 万元 | 2993693 | 583663 | 585380 | 383637 |
| 其他经济固定资产投资 | 万元 | 3147440 | 290833 | 205923 | 240922 |
| 房地产开发投资完成额 | 万元 | 1368461 | 370036 | 97956 | 41453 |
| # 商品住宅 | 万元 | 1131962 | 326393 | 81982 | 32653 |
| 商品房销售额 | 万元 | 933365 | 248627 | 84369 | 34331 |
| 商品房销售建筑面积 | 万平方米 | 242.7 | 55.2 | 25.1 | 11.0 |
| 全年新增固定资产 | 万元 | 5205935 | 657556 | 822766 | 566885 |
| 本年施工住宅建筑面积(包括商品房) | 万平方米 | 1138.8 | 280.0 | 107.7 | 43.1 |
| 本年竣工住宅建筑面积(包括商品房) | 万平方米 | 149.4 | 31.7 | 4.2 | 8.9 |



4-10 续表

(2011 年)

| | 计算单位 | 全市 | 市中区 | 薛城区 |
|-------------------|------|--------|--------|---------|
| 固定资产投资额 | 万元 | 636463 | 625743 | 3061965 |
| 国有经济固定资产投资 | 万元 | 123763 | 50697 | 558462 |
| 集体经济固定资产投资 | 万元 | 59364 | 53946 | 222412 |
| 城乡个人固定资产投资 | 万元 | 390713 | 232503 | 591301 |
| 其他经济固定资产投资 | 万元 | 62623 | 288597 | 1689790 |
| 房地产开发投资完成额 | 万元 | 35275 | 31210 | 698952 |
| # 商品住宅 | 万元 | 32880 | 17977 | 566289 |
| 商品房屋销售额 | 万元 | 40140 | 39157 | 428819 |
| 商品房屋销售建筑面积 | 万平方米 | 12.9 | 18.2 | 105.6 |
| 全年新增固定资产 | 万元 | 448594 | 357458 | 2104835 |
| 本年施工住宅建筑面积(包括商品房) | 万平方米 | 33.2 | 31.9 | 509.9 |
| 本年竣工住宅建筑面积(包括商品房) | 万平方米 | 8.6 | 17.8 | 78.3 |

第
5
篇

能源和原材料消费

CONSUMPTION OF ENERGY
AND RAW MATERIAL



简 要 说 明

简要说明:

一、本篇包括的主要内容有:行业用电量、全社会用电量、规模以上工业企业能源购进消费情况、规模以上工业企业能源加工转换。

二、本篇资料中“5-1”、“5-2”由电业公司提供,“5-3”、“5-4”由市统计局工交科提供。

编辑、校对:刘婧文



5-1 行业用电量

(2011年)

| | 用户个数(个) | 用户用电装接容量(千瓦) | 用电量(万千瓦时) |
|----------------|---------|--------------|-----------|
| 全社会用电总计 | 1246296 | 12575601 | 1178403 |
| A、全行业用电合计 | 115840 | 5108917 | 1062153 |
| 第一产业 | 31190 | 307366 | 18723 |
| 第二产业 | 30232 | 3539688 | 938907 |
| 第三产业 | 54418 | 1261863 | 104523 |
| B、城乡居民生活用电合计 | 1130456 | 7466684 | 116250 |
| 城镇居民 | 189641 | 1120265 | 51038 |
| 乡村居民 | 940815 | 6346419 | 65212 |
| 全行业用电分类 | 115840 | 5108917 | 1062153 |
| 一、农、林、牧、渔业 | 31190 | 307366 | 18723 |
| 农业 | 8333 | 41048 | 3156 |
| 林业 | 112 | 1375 | 82 |
| 畜牧业 | 5540 | 42915 | 2871 |
| 渔业 | 67 | 1080 | 77 |
| 农、林、牧、渔服务业 | 17138 | 220948 | 12537 |
| 其中:排灌 | 12897 | 170720 | 11820 |
| 二、工业 | 28118 | 3360929 | 929168 |
| 轻工业 | 17584 | 647094 | 131095 |
| 重工业 | 10534 | 2713835 | 798073 |
| (一)采矿业 | 1416 | 666726 | 119118 |
| 煤炭开采和洗选业 | 642 | 556880 | 94407 |
| 石油和天然气开采业 | 24 | 4014 | 386 |
| 黑色金属矿采选业 | 79 | 37002 | 11367 |
| 有色金属矿采选业 | 44 | 6023 | 1185 |
| 非金属矿采选业 | 560 | 55646 | 11162 |
| 其他采矿业 | 67 | 7161 | 611 |
| (二)制造业 | 24800 | 2272323 | 644664 |
| 食品、饮料和烟草制造业(轻) | 13399 | 210770 | 23608 |
| 其中:农副食品加工业 | 10792 | 117942 | 10669 |

5-1 续表 1

| (2011 年) | | | |
|-------------------|---------|--------------|-----------|
| | 用户个数(个) | 用户用电装接容量(千瓦) | 用电量(万千瓦时) |
| 纺织业(轻) | 737 | 98156 | 27017 |
| 服装鞋帽、皮革羽绒及其制品业 | 350 | 20500 | 2436 |
| 木材加工及制品和家具制品业 | 1693 | 39312 | 4594 |
| 其中:轻工业 | 439 | 13321 | 1500 |
| 造纸及纸制品业(轻) | 338 | 167913 | 56449 |
| 印刷业和记录媒介的复制(轻) | 144 | 5635 | 510 |
| 文体用品制造业(轻) | 53 | 2857 | 535 |
| 石油加工、炼焦及核燃料加工业 | 75 | 50521 | 11419 |
| 化学原料及化学制品制造业 | 319 | 289371 | 187691 |
| 其中:轻工业 | 57 | 6666 | 1294 |
| 其中:氯碱 | 3 | 262 | 14 |
| 电石 | 2 | 510 | 97 |
| 其中:肥料制造 | 53 | 222247 | 176450 |
| 医药制造业(轻) | 65 | 8086 | 1043 |
| 化学纤维制造业(轻) | 31 | 8377 | 699 |
| 橡胶和塑料制品业 | 1166 | 139944 | 19579 |
| 其中:轻工业 | 547 | 27102 | 4651 |
| 非金属矿物制品业 | 2309 | 709756 | 237447 |
| 其中:轻工业 | 23 | 8952 | 1385 |
| 其中:水泥制造 | 931 | 418821 | 175546 |
| 黑色金属冶炼及压延加工业 | 60 | 42548 | 7871 |
| 其中:铁合金冶炼 | 9 | 8558 | 481 |
| 有色金属冶炼及压延加工业 | 134 | 65583 | 10500 |
| 其中:铝冶炼 | 1 | 100 | |
| 金属制品业 | 1694 | 185245 | 26452 |
| 其中:轻工业 | 85 | 20016 | 2071 |
| 通用及专用设备制造业 | 1106 | 111530 | 10834 |
| 其中:轻工业 | 1 | 2 | |
| 交通运输、电气、电子设备制造业 | 416 | 92090 | 13193 |
| 其中:轻工业 | 58 | 12095 | 2618 |
| 其中:交通运输设备制造业 | 110 | 10881 | 1590 |
| 工艺品及其他制造业(轻) | 477 | 14036 | 1636 |
| 废弃资源和废旧材料回收加工业 | 234 | 10093 | 1151 |
| (三)电力、燃气及水的生产和供应业 | 1902 | 421880 | 165386 |
| 电力、热力的生产和供应业 | 349 | 368210 | 154952 |



5-1 续表 2

(2011 年)

| | 用户个数(个) | 用户用电装接容量(千瓦) | 用电量(万千瓦时) |
|---------------------|---------|--------------|-----------|
| 其中:电厂生产全部耗用电量 | 45 | 22914 | 100525 |
| 线路损失电量 | | | 49050 |
| 燃气生产和供应业 | 78 | 14435 | 4154 |
| 水的生产和供应业 | 1475 | 39235 | 6280 |
| 其中:轻工业 | 780 | 22610 | 3643 |
| 三、建筑业 | 2114 | 178759 | 9739 |
| 四、交通运输、仓储和邮政业 | 599 | 395932 | 28409 |
| 交通运输业 | 279 | 378073 | 26374 |
| 其中:城市公共交通 | 22 | 472 | 114 |
| 管道运输业 | 8 | 13534 | 3235 |
| 电气化铁路 | 7 | 346379 | 20888 |
| 仓储业 | 256 | 15122 | 1648 |
| 邮政业 | 64 | 2737 | 387 |
| 五、信息传输、计算机服务和软件业 | 4613 | 32410 | 5575 |
| 电信和其他信息传输服务业 | 4509 | 31655 | 5425 |
| 计算机服务和软件业 | 104 | 755 | 150 |
| 六、商业、住宿和餐饮业 | 36891 | 402029 | 34494 |
| 批发和零售业 | 34536 | 336953 | 28674 |
| 住宿和餐饮业 | 2355 | 65076 | 5820 |
| 七、金融、房地产、商务及居民服务业 | 7307 | 154504 | 12505 |
| 金融业 | 334 | 14821 | 2065 |
| 房地产业 | 437 | 55877 | 3835 |
| 租赁和商务服务业、居民服务和其它服务业 | 6536 | 83806 | 6605 |
| 八、公共事业及管理组织 | 5008 | 276988 | 23540 |
| 科学研究、技术服务和地质勘查业 | 73 | 4798 | 453 |
| 其中:地质勘查业 | 5 | 124 | 1 |
| 水利、环境和公共设施管理业 | 1106 | 55097 | 4602 |
| 其中:水利管理业 | 793 | 24239 | 2680 |
| 其中:公共照明 | 212 | 22851 | 971 |
| 教育、文化、体育和娱乐业 | 979 | 73493 | 5620 |
| 其中:教育 | 680 | 38046 | 4194 |
| 卫生、社会保障和社会福利业 | 831 | 44702 | 4400 |
| 公共管理和社会组织、国际组织 | 2019 | 98898 | 8465 |



5-2 全社会用电量

(2011 年)

| 项 目 | 用户个数(个) | 用户用电装接容量(千瓦) | 用电量(万千瓦时) |
|-----------------|---------|--------------|-----------|
| 发购电量总计 | | | 2058058 |
| 发电量 | | | 1189165 |
| 输购入电量 | | | 868893 |
| 输入电量 | | | 868893 |
| 其中:外省(系统)输入电量 | | | |
| 购入电量 | | | |
| 输出电量 | | | 879655 |
| 其中:向外省(系统)输出电量 | | | |
| 支出电量总计 | | | 2058058 |
| 全社会用电总计 | 1246296 | 12575601 | 1178403 |
| 农、林、牧、渔业 | 31190 | 307366 | 18723 |
| 工业合计 | 28118 | 3360929 | 929168 |
| 建筑业 | 2114 | 178759 | 9739 |
| 交通运输、仓储和邮政业 | 599 | 395932 | 28409 |
| 信息传输、计算机服务和软件业 | 4613 | 32410 | 5575 |
| 商业、住宿和餐饮业 | 36891 | 402029 | 34494 |
| 金融、房地产、商务及居民服务业 | 7307 | 154504 | 12505 |
| 公共事业及管理组织 | 5008 | 276988 | 23540 |
| 城乡居民生活用电合计 | 1130456 | 7466684 | 116250 |
| 城镇居民 | 189641 | 1120265 | 51038 |
| 乡村居民 | 940815 | 6346419 | 65212 |



5-3 规模以上工业企业能源购进、消费与库存情况

(2011年)

| 能源名称 | 计量单位 | 购进量 | | 消费量 | | | |
|-----------|------|----------|----------|----------|----------|---------|-----------|
| | | 实物量 | 金额(千元) | 合计 | 1.工业生产消费 | 用于原材料 | 2.非工业生产消费 |
| 原煤 | 吨 | 38254816 | 27088018 | 49914176 | 49818593 | 670471 | 95583 |
| 其中:1.无烟煤 | 吨 | 163612 | 160490 | 156058 | 154820 | 112781 | 1238 |
| 2.炼焦烟煤 | 吨 | 170 | 119 | 10794949 | 10794949 | | |
| 3.一般烟煤 | 吨 | 38091034 | 26927409 | 38963169 | 38868824 | 557690 | 94345 |
| 洗精煤 | 吨 | 5333391 | 5448095 | 5489071 | 5489071 | 1485598 | |
| 其它洗煤 | 吨 | 329213 | 118253 | 353327 | 348415 | | 4912 |
| 煤制品 | 吨 | 98610 | 29099 | 95855 | 95855 | | |
| 焦炭 | 吨 | 81186 | 154066 | 85669 | 85669 | 76487 | |
| 其它焦化产品 | 吨 | 234095 | 557754 | 234095 | 234095 | 234095 | |
| 焦炉煤气 | 万立方米 | 1226 | 14386 | 9630 | 9630 | 6528 | |
| 天然气(气态) | 万立方米 | 2682 | 62640 | 2682 | 2681 | | |
| 液化天然气(液态) | 吨 | 177 | 1035 | 172 | 172 | | |
| 汽油 | 吨 | 12749 | 96968 | 12736 | 8753 | | 3983 |
| 煤油 | 吨 | 194 | 1122 | 211 | 199 | | 12 |
| 柴油 | 吨 | 19528 | 135507 | 19149 | 17023 | | 2126 |
| 燃料油 | 吨 | 1086 | 3799 | 552 | 552 | | |
| 液化石油气 | 吨 | 755.92 | 4574.84 | 755.92 | 755.92 | | |
| 石油焦 | 吨 | 53371 | 111232 | 55193 | 55193 | | |
| 其它石油制品 | 吨 | 591 | 1654 | 591 | 591 | | |
| 热力 | 百万千焦 | 6482532 | 360417 | 9988926 | 9931809 | | 57117 |
| 电力 | 万千瓦时 | 1026547 | 64077665 | 1181759 | 1158567 | | 23193 |
| 煤矸石用于燃料 | 吨 | 1203254 | 221284 | 4764888 | 4764888 | | |
| 余热余压 | 百万千焦 | | | 11373938 | 11373938 | | |
| 能源合计 | 吨标准煤 | | | 44052171 | 43950102 | | 102069 |



5-4 规模以上工业企业能源加工转换表

(2011 年)

| 能源名称 | 计算单位 | 工业生产消费量 | 加工转换投入合计 | | | | 能源加工转换产出 | 回收利用 | |
|---------|------|----------|----------|----------|--------|----------|----------|----------|--------|
| | | | 加工转换投入合计 | 火力发电 | 供热 | 原煤入洗 | | | 炼焦 |
| 原煤 | 吨 | 44006497 | 41496256 | 5939785 | 740813 | 34815659 | | | |
| 其中 | | | | | | | | | |
| 1.无烟煤 | 吨 | 112781 | | | | | | | |
| 2.炼焦烟煤 | 吨 | 10794779 | 10794779 | | | 10794779 | | | |
| 3.一般烟煤 | 吨 | 33098937 | 30701477 | 5939785 | 740813 | 24020880 | | | |
| 洗精煤 | 吨 | 5476011 | 3988414 | 16692 | 477 | | 3971244 | 23978570 | |
| 其它洗煤 | 吨 | 348415 | 329948 | 204057 | 125891 | | | 5281581 | |
| 煤制品 | 吨 | 95120 | 95120 | 72242 | 22878 | | | 0 | |
| 焦炭 | 吨 | 76487 | | | | | | 2882894 | |
| 其它焦化产品 | 吨 | | | | | | | 213090 | |
| 焦炉煤气 | 万立方米 | 8404 | 1876 | 1876 | | | | 17464 | |
| 汽油 | 吨 | 1083 | 89 | 89 | | | | | |
| 煤油 | 吨 | 5 | | | | | | | |
| 柴油 | 吨 | 8920 | 1677 | 1613 | 63.37 | | | | |
| 其它石油制品 | 吨 | 591 | | | | | | | |
| 热力 | 百万千焦 | 5695586 | | | | | | 15136142 | |
| 电力 | 万千瓦时 | 441354 | | | | | | 1352751 | |
| 煤矸石用于燃料 | 吨 | 4764888 | 4764888 | 4011886 | 753002 | | | 2546712 | |
| 余热余压 | 百万千焦 | 11373938 | 11373938 | 11373938 | | | | 11083590 | |
| 能源合计 | 吨标准煤 | 38357442 | 34316439 | 4976634 | 696125 | 25069561 | 3574120 | 28947344 | 377950 |

第
6
篇

财政

GOVERNMENT FINANCE



简 要 说 明

简要说明：

一、本篇反映了全市财政收支状况,资料来源于市财政局财政总决算表。全市财政总决算由市级财政决算和区(市)级财政决算汇总而成。

二、有关财政收支方面的资料,主要来源于决算收支总表、决算收入明细表、决算支出明细表和根据这些表的数据进行加工整理而成。

三、本篇资料由市统计局综合科整理编辑。

编辑、校对:任力



6-1 历年地方财政收入

单位:万元

| 年份 | 地方财政收入 合计 | 企业收入 | 各项税收 | 农业税收 | |
|------|--------------|------|-------|-------|------|
| | | | | 工商税收 | 农业税收 |
| 1953 | 960 | 0.7 | 956 | 548 | 408 |
| 1954 | 1138 | 2.7 | 1097 | 631 | 466 |
| 1955 | 1313 | 3.6 | 1276 | 791 | 485 |
| 1956 | 1985 | 4.5 | 1925 | 1163 | 762 |
| 1957 | 2213 | 2.4 | 2141 | 1498 | 643 |
| 1958 | 2752 | 649 | 2025 | 1501 | 524 |
| 1959 | 3429 | 465 | 2955 | 2237 | 718 |
| 1960 | 4758 | 956 | 3772 | 3212 | 560 |
| 1961 | 4190 | 827 | 3341 | 2741 | 600 |
| 1962 | 3809 | 657 | 3120 | 2619 | 501 |
| 1963 | 3465 | 601 | 2852 | 2457 | 395 |
| 1964 | 3754 | 397 | 3346 | 2843 | 503 |
| 1965 | 2981 | 383 | 2589 | 2090 | 500 |
| 1966 | 3433 | 403 | 3024 | 2466 | 558 |
| 1967 | 3313 | 286 | 3024 | 2485 | 538 |
| 1968 | 3812 | 307 | 3501 | 2945 | 556 |
| 1969 | 3385 | 240 | 3140 | 2609 | 531 |
| 1970 | 7682 | 943 | 6734 | 6167 | 567 |
| 1971 | 7919 | 1297 | 6597 | 6069 | 529 |
| 1972 | 8755 | 1189 | 7510 | 6979 | 531 |
| 1973 | 9146 | 1038 | 8104 | 7573 | 532 |
| 1974 | 6354 | -344 | 6685 | 6192 | 493 |
| 1975 | 9718 | -2.4 | 9706 | 9153 | 553 |
| 1976 | 11551 | -202 | 11735 | 11197 | 539 |
| 1977 | 13775 | -281 | 14049 | 13533 | 517 |
| 1978 | 12631 | 141 | 12467 | 11955 | 472 |
| 1979 | 12691 | -917 | 13604 | 13162 | 442 |
| 1980 | 14162 | -192 | 14348 | 13871 | 477 |



6-1 续表

单位:万元

| 年份 | 地方财政收入 合 计 | 企业收入 | 各项税收 | 工商税收 | 农业税收 |
|------|---------------|-------|--------|--------|-------|
| | | | | | |
| 1981 | 17701 | 456 | 17229 | 16716 | 514 |
| 1982 | 20213 | 104 | 20027 | 19523 | 505 |
| 1983 | 21309 | -1254 | 21148 | 20547 | 601 |
| 1984 | 21750 | 369 | 21177 | 20574 | 586 |
| 1985 | 20902 | | 21881 | 21127 | 754 |
| 1986 | 13787 | | 14526 | 13725 | 801 |
| 1987 | 16808 | | 17162 | 16039 | 1122 |
| 1988 | 22068 | | 20870 | 19549 | 1312 |
| 1989 | 25771 | | 25452 | 23746 | 1707 |
| 1990 | 30461 | | 28648 | 26867 | 1761 |
| 1991 | 33276 | | 31221 | 29583 | 1638 |
| 1992 | 39596 | | 37804 | 35785 | 2019 |
| 1993 | 55551 | | 54720 | 52744 | 1976 |
| 1994 | 36746 | | 32263 | 28959 | 3304 |
| 1995 | 51928 | | 40353 | 36670 | 3683 |
| 1996 | 70760 | | 49567 | 44629 | 4938 |
| 1997 | 88557 | | 61500 | 56353 | 5147 |
| 1998 | 102758 | | 72135 | 67559 | 4576 |
| 1999 | 103436 | | 80387 | 67713 | 4821 |
| 2000 | 112703 | 11324 | 77351 | 66820 | 5547 |
| 2001 | 130898 | 28106 | 101501 | 68383 | 5770 |
| 2002 | 135092 | 11706 | 102583 | 79598 | 13250 |
| 2003 | 164942 | 18242 | 117960 | 82342 | 16408 |
| 2004 | 207068 | 31003 | 146403 | 107888 | 11064 |
| 2005 | 281650 | | 206182 | 163048 | 3392 |
| 2006 | 370044 | | 273662 | 262336 | 11326 |
| 2007 | 452255 | | 343338 | | 12772 |
| 2008 | 527329 | | 405439 | | 14528 |
| 2009 | 608037 | | 470141 | | 29035 |
| 2010 | 767069 | | 604943 | | |
| 2011 | 1001197 | | 730754 | | |

注:本表中 1994 年以来的地方财政收入系新口径数。



6-2 历年财政支出

单位:万元

| 年份 | 合 计 | 支出类别 | | |
|------|------|-------|----------|---------|
| | | 农林水支出 | 社会文教科学支出 | 行政管理费支出 |
| 1953 | 219 | 2.1 | 99 | 113 |
| 1954 | 274 | 3.4 | 125 | 141 |
| 1955 | 290 | 46.0 | 125 | 146 |
| 1956 | 491 | 17.1 | 193 | 250 |
| 1957 | 578 | 17.6 | 310 | 219 |
| 1958 | 1263 | 20 | 484 | 226 |
| 1959 | 1220 | 121 | 550 | 253 |
| 1960 | 1827 | 209 | 892 | 278 |
| 1961 | 1810 | 219 | 666 | 248 |
| 1962 | 915 | 74 | 507 | 247 |
| 1963 | 1233 | 226 | 587 | 357 |
| 1964 | 1606 | 291 | 852 | 332 |
| 1965 | 1337 | 210 | 709 | 318 |
| 1966 | 1522 | 237 | 761 | 326 |
| 1967 | 1623 | 326 | 859 | 301 |
| 1968 | 1393 | 206 | 727 | 314 |
| 1969 | 1687 | 124 | 861 | 387 |
| 1970 | 2329 | 198 | 870 | 401 |
| 1971 | 3381 | 265 | 1087 | 523 |
| 1972 | 3827 | 437 | 1350 | 531 |
| 1973 | 2829 | 585 | 1441 | 574 |
| 1974 | 2937 | 680 | 1589 | 537 |
| 1975 | 3714 | 769 | 1941 | 688 |
| 1976 | 3906 | 701 | 1929 | 744 |
| 1977 | 5028 | 1259 | 1988 | 842 |
| 1978 | 6366 | 1099 | 2312 | 935 |
| 1979 | 6567 | 964 | 2569 | 1189 |
| 1980 | 7350 | 1148 | 3113 | 1488 |



6-2 续表

单位:万元

| 年份 | 合 计 | | | |
|------|---------|--------|----------|---------|
| | | 农林水支出 | 社会文教科学支出 | 行政管理费支出 |
| 1981 | 6881 | 869 | 3112 | 1432 |
| 1982 | 8907 | 1037 | 3997 | 1986 |
| 1983 | 9102 | 905 | 4337 | 1917 |
| 1984 | 11387 | 1068 | 5137 | 2970 |
| 1985 | 15711 | 1238 | 6032 | 2476 |
| 1986 | 21163 | 1229 | 6951 | 3205 |
| 1987 | 22905 | 1889 | 78831 | 3415 |
| 1988 | 29503 | 2716 | 10182 | 4331 |
| 1989 | 33087 | 3126 | 11599 | 5236 |
| 1990 | 37495 | 4245 | 13810 | 5731 |
| 1991 | 39997 | 4755 | 14628 | 6328 |
| 1992 | 48260 | 5882 | 17307 | 8316 |
| 1993 | 60239 | 7459 | 21987 | 12955 |
| 1994 | 70564 | 7790 | 26313 | 15362 |
| 1995 | 85479 | 16846 | 28589 | 17547 |
| 1996 | 110849 | 10546 | 37265 | 23314 |
| 1997 | 129099 | 13369 | 45229 | 28258 |
| 1998 | 145097 | 13715 | 40555 | 28524 |
| 1999 | 150366 | 13667 | 46283 | 31514 |
| 2000 | 160742 | 13325 | 46979 | 34065 |
| 2001 | 218991 | 16115 | 56058 | 41773 |
| 2002 | 209200 | 19185 | 62419 | 50871 |
| 2003 | 240442 | 22469 | 70690 | 60633 |
| 2004 | 307196 | 31003 | 70744 | 75634 |
| 2005 | 482008 | 37579 | 104312 | 89638 |
| 2006 | 514969 | 39455 | 105753 | 110561 |
| 2007 | 681516 | 49054 | 150216 | 152961 |
| 2008 | 800312 | 65815 | 190046 | 157352 |
| 2009 | 1010421 | 93168 | 234375 | 174465 |
| 2010 | 1289527 | 113086 | 292252 | 222702 |
| 2011 | 1603447 | 135939 | | |

注:本表中 2011 年社会文教科学支出、行政管理费支出未分开统计。



6-3 财政一般预算收支情况

单位:万元

| 科 目 | 2011 年 | 2010 年 |
|-------------------|---------|--------|
| 本年收入合计 | 1001197 | 767069 |
| 一、增值税 | 111210 | 99321 |
| 二、营业税 | 141750 | 115731 |
| 三、企业所得税 | 79387 | 62783 |
| 四、个人所得税 | 14480 | 12887 |
| 五、资源税 | 19509 | 15725 |
| 六、固定资产投资方向调节税 | | |
| 七、城市维护建设税 | 80192 | 70591 |
| 八、房产税 | 63125 | 51251 |
| 九、印花税 | 7294 | 6382 |
| 十、城镇土地使用税 | 98446 | 86169 |
| 十一、土地增值税 | 28091 | 25983 |
| 十二、车船使用税 | 7830 | 6005 |
| 十三、耕地占用税 | 27076 | 16023 |
| 十四、契税 | 52364 | 36092 |
| 十五、国有资本经营收入 | 72973 | 48657 |
| 十六、国有资源(资产)有偿使用收入 | 12110 | 9267 |
| 十七、行政事业性收费收入 | 77327 | 36208 |
| 十八、罚没收入 | 56427 | 30862 |
| 十九、专项收入 | 38637 | 31314 |
| 二十、其他收入 | 12969 | 5818 |



6-3 续表

单位:万元

| 科 目 | 2011 年 | 2010 年 |
|-----------|---------|---------|
| 本年支出合计 | 1603447 | 1289527 |
| 一、一般公共服务 | 225953 | 198027 |
| 二、公共安全 | 96970 | 89852 |
| 三、教育 | 341934 | 255187 |
| 四、科学技术 | 17363 | 15469 |
| 五、文化体育与传媒 | 28554 | 21596 |
| 六、社会保障和就业 | 159040 | 126396 |
| 七、医疗卫生 | 136146 | 90931 |
| 八、环境保护 | 34410 | 39509 |
| 九、城乡社区事务 | 79710 | 89644 |
| 十、农林水事务 | 135939 | 113086 |
| 十一、交通运输 | 68584 | 40964 |
| 十二、其他支出 | 278844 | 208866 |



6-4 分区(市)财政一般预算收支情况

(2011年)

单位:万元

| 科目 | 合计 | 市级 | 市中区 | 薛城区 | 峄城区 | 山亭区 | 台儿庄区 | 滕州市 | 高新区 |
|-------------------|---------|--------|--------|-------|-------|-------|-------|--------|-------|
| 收入合计 | 1001197 | 235968 | 129456 | 53560 | 55200 | 47780 | 32127 | 401506 | 45600 |
| 一、增值税 | 111210 | 35383 | 13343 | 7583 | 10349 | 7755 | 2873 | 30909 | 3015 |
| 二、营业税 | 141750 | 41956 | 14038 | 10050 | 8373 | 5316 | 8812 | 41751 | 11454 |
| 三、企业所得税 | 79387 | 37515 | 5636 | 1259 | 8548 | 5832 | 2161 | 16621 | 1815 |
| 四、个人所得税 | 14480 | 7449 | 803 | 411 | 438 | 618 | 365 | 4230 | 166 |
| 五、资源税 | 19509 | 11442 | 2381 | 408 | 1055 | 1308 | 263 | 2642 | 10 |
| 六、城市维护建设税 | 80192 | 12065 | 4834 | 5761 | 2814 | 2937 | 1561 | 48341 | 1879 |
| 七、房产税 | 63125 | 2717 | 15177 | 1067 | 736 | 1178 | 1347 | 40433 | 470 |
| 八、印花税 | 7294 | 1904 | 539 | 684 | 445 | 321 | 185 | 2800 | 416 |
| 七、城镇土地使用税 | 98446 | 7170 | 20376 | 5034 | 3410 | 3378 | 3737 | 50214 | 5127 |
| 八、土地增值税 | 28091 | 2257 | 7763 | 981 | 674 | 1158 | 764 | 12328 | 2166 |
| 九、车船税 | 7830 | 651 | 1545 | 1028 | 652 | 752 | 717 | 2128 | 357 |
| 十、耕地占用税 | 27076 | 0 | 1248 | 1974 | 1030 | 786 | 1970 | 17756 | 2312 |
| 八、契税 | 52364 | 8100 | 6708 | 4046 | 2916 | 2752 | 965 | 22303 | 4574 |
| 九、专项收入 | 38637 | 13951 | 2463 | 2143 | 1413 | 1434 | 975 | 15324 | 934 |
| 十、行政事业性收费收入 | 77327 | 33418 | 5293 | 505 | 4982 | 2032 | 2671 | 18558 | 9868 |
| 十一、罚没收入 | 56427 | 7862 | 8839 | 3715 | 4876 | 3507 | 2260 | 24363 | 1005 |
| 十二、国有资本经营收入 | 72973 | 5834 | 16068 | 6790 | 2189 | 5540 | 0 | 36552 | 0 |
| 十三、国有资源(资产)有偿使用收入 | 12110 | 6294 | 2374 | 121 | 246 | 1109 | 501 | 1433 | 32 |
| 十四、其他收入 | 12969 | | 28 | | 54 | 67 | | 12820 | |



6-4 续表

(2011年)

单位:万元

| 科目 | 合计 | 市级 | 市中区 | 薛城区 | 峄城区 | 山亭区 | 台儿庄区 | 滕州市 | 高新区 |
|-----------|---------|--------|--------|--------|--------|--------|--------|--------|-------|
| 支出合计 | 1603447 | 326106 | 178368 | 126885 | 112576 | 109558 | 109280 | 586167 | 54507 |
| 一、一般公共服务 | 225953 | 30315 | 29750 | 16619 | 17161 | 15639 | 12472 | 95445 | 8552 |
| 二、公共安全 | 96970 | 44197 | 11967 | 3892 | 4384 | 6609 | 4512 | 20034 | 1375 |
| 三、教育 | 341934 | 41001 | 32038 | 36854 | 27383 | 21175 | 30125 | 143737 | 9621 |
| 四、科学技术 | 17363 | 5231 | 2386 | 1019 | 1408 | 668 | 1509 | 1999 | 3143 |
| 五、文化体育与传媒 | 28554 | 16679 | 915 | 1814 | 1533 | 2414 | 1073 | 3952 | 174 |
| 六、社会保障和就业 | 159040 | 26976 | 23312 | 16926 | 16346 | 10262 | 11728 | 50488 | 3002 |
| 七、医疗卫生 | 136146 | 27295 | 15092 | 10274 | 13221 | 10063 | 12284 | 45514 | 2403 |
| 八、环境保护 | 34410 | 5598 | 3937 | 2937 | 3689 | 5765 | 2456 | 9213 | 815 |
| 九、城乡社区事务 | 79710 | 26887 | 5133 | 2351 | 1328 | 6569 | 1123 | 27744 | 8575 |
| 十、农林水事务 | 135939 | 14667 | 11058 | 14632 | 11970 | 14317 | 18064 | 49196 | 2035 |
| 十一、交通运输 | 68584 | 34359 | 3112 | 2498 | 2484 | 2394 | 2714 | 20785 | 238 |
| 十二、其他支出 | 278844 | 52901 | 39668 | 17069 | 11669 | 13683 | 11220 | 118060 | 14574 |



6-5 国税收入

单位:万元

| 指标名称 | 2011年 | 2010年 | 比上年增长(%) |
|----------|--------|--------|----------|
| 税收收入合计 | 706830 | 620827 | 13.9 |
| 一、计划口径税收 | 700788 | 613090 | 14.3 |
| 1、增值税 | 480077 | 432668 | 11.0 |
| 2、消费税 | 89329 | 68104 | 31.2 |
| 3、企业所得税 | 93880 | 73679 | 27.4 |
| 4、利息所得税 | 176 | 315 | -44.1 |
| 5、车购税 | 37326 | 38323 | -2.6 |
| 二、海关代征 | 6042 | 7737 | -21.9 |

6-6 地税收入

单位:万元

| 指标名称 | 2011年 | 2010年 | 比上年增长(%) |
|----------|--------|--------|----------|
| 各项收入合计 | 736760 | 608976 | 21.0 |
| 一、税收合计 | 698572 | 580524 | 20.3 |
| 营业税 | 177188 | 144659 | 22.5 |
| 企业所得税 | 159145 | 122519 | 29.9 |
| 个人所得税 | 57744 | 51227 | 12.7 |
| 资源税 | 19509 | 15724 | 24.1 |
| 城市维护建设税 | 80200 | 70593 | 13.6 |
| 房产税 | 63124 | 51256 | 23.2 |
| 印花税 | 7295 | 6386 | 14.2 |
| 土地使用税 | 98446 | 86169 | 14.2 |
| 土地增值税 | 28089 | 25983 | 8.1 |
| 车船使用税 | 7832 | 6008 | 30.4 |
| 二、其他收入 | 38188 | 28452 | 34.2 |
| 教育费附加 | 23737 | 22164 | 7.1 |
| 地方教育费附加 | 12947 | 5025 | 157.7 |
| 文化事业建设费 | 247 | 119 | 107.6 |
| 残疾人保障金 | 1223 | 1106 | 10.6 |
| 税务部门罚没收入 | 34 | 38 | -10.5 |

备注:2011年度地税入库耕地占用税 9990 万元、契税 22121 万元、地方水利建设基金 2870 万元。

6-7 税收占 GDP 比重

| 年份 | 国税(万元) | 地税(万元) | 税收收入(万元) | GDP(亿元) | 税收占 GDP 比重 (%) |
|------|--------|--------|----------|---------|----------------|
| 1994 | 59346 | 21764 | 81110 | 114.96 | 7.1 |
| 1995 | 68690 | 29700 | 98390 | 148.56 | 6.6 |
| 1996 | 81337 | 45466 | 126803 | 177.46 | 7.1 |
| 1997 | 101577 | 56011 | 157588 | 193.19 | 8.2 |
| 1998 | 125715 | 65135 | 190850 | 210.32 | 9.1 |
| 1999 | 130919 | 62772 | 193691 | 227.13 | 8.5 |
| 2000 | 104769 | 67888 | 172657 | 248.81 | 6.9 |
| 2001 | 131253 | 83071 | 214324 | 276.82 | 7.7 |
| 2002 | 140033 | 86874 | 226907 | 313.90 | 7.2 |
| 2003 | 155001 | 96924 | 251925 | 383.24 | 6.6 |
| 2004 | 219135 | 135423 | 354558 | 509.89 | 7.0 |
| 2005 | 305048 | 195302 | 500350 | 629.04 | 8.0 |
| 2006 | 382052 | 282909 | 664961 | 756.77 | 8.8 |
| 2007 | 423897 | 349858 | 773755 | 922.53 | 8.4 |
| 2008 | 510639 | 417510 | 928149 | 1087.64 | 8.5 |
| 2009 | 542184 | 466199 | 1008383 | 1196.04 | 8.4 |
| 2010 | 620827 | 608974 | 1229801 | 1362.04 | 9.0 |
| 2011 | 706830 | 771741 | 1478571 | 1561.68 | 9.5 |

第
7
篇

价格指数

PRICE INDICES



简 要 说 明

简要说明：

一、本篇资料反映了全市生产、投资、流通、消费等环节价格变动状况，主要包括居民消费、商品零售、工业品出厂、固定资产投资、房地产等价格指数。

二、本篇资料由国家统计局枣庄调查队整理提供。

校对：任力



7-1 主要年份居民消费价格指数

| 年份 | 居民消费价格指数 (以上年为 100) | 年份 | 居民消费价格指数 (以上年为 100) |
|------|------------------------|------|------------------------|
| 1981 | 101.0 | 1997 | 102.3 |
| 1982 | 102.7 | 1998 | 99.7 |
| 1983 | 100.4 | 1999 | 99.2 |
| 1984 | 104.2 | 2000 | 100.7 |
| 1985 | 107.2 | 2001 | 101.1 |
| 1986 | 106.1 | 2002 | 98.8 |
| 1987 | 108.5 | 2003 | 101.0 |
| 1988 | 119.4 | 2004 | 101.9 |
| 1989 | 117.2 | 2005 | 101.3 |
| 1990 | 103.9 | 2006 | 101.3 |
| 1991 | 106.3 | 2007 | 103.9 |
| 1992 | 108.4 | 2008 | 104.8 |
| 1993 | 114.3 | 2009 | 100.1 |
| 1994 | 121.5 | 2010 | 102.8 |
| 1995 | 114.7 | 2011 | 104.8 |
| 1996 | 109.0 | | |



7-2 物价基本情况

(以上年为 100)

| 指标名称 | 2011 年 |
|---------------|--------|
| 一、居民消费价格总指数 | 104.8 |
| 1、食品 | 110.8 |
| 2、烟酒及用品 | 102.5 |
| 3、衣着 | 102.1 |
| 4、家庭设备用品及维修服务 | 99.4 |
| 5、医疗保健和个人用品 | 102.0 |
| 6、交通和通信 | 99.3 |
| 7、娱乐教育文化用品及服务 | 100.1 |
| 8、居住 | 106.5 |
| 二、商品零售价格总指数 | 103.2 |
| 三、工业生产者出厂价格指数 | 107.8 |
| 四、工业生产者购进价格指数 | 109.4 |
| 五、房屋销售价格指数 | 104.1 |
| 六、房屋租赁价格指数 | 100.8 |
| 七、土地交易价格指数 | 102.7 |
| 八、物业管理价格指数 | 100.0 |
| 九、固定资产投资价格指数 | 106.9 |



7-3 居民消费价格指数

(2011年)

| 类别及名称 | 指数(以上年为 100) | 类别及名称 | 指数(以上年为 100) |
|-------------|--------------|----------------|--------------|
| 居民消费价格总指数 | 104.8 | 四、家庭设备用品及维修服务 | 99.4 |
| 服务项目价格指数 | 104.7 | 1. 耐用消费品 | 98.8 |
| 消费品价格指数 | 104.8 | (1)家具 | 101.2 |
| 一、食品 | 110.8 | (2)家庭设备 | 97.6 |
| 1. 粮食 | 112.0 | 2. 室内装饰品 | 100.6 |
| 2. 淀粉 | 112.1 | 3. 床上用品 | 100.5 |
| 3. 干豆类及豆制品 | 107.1 | 4. 家庭日用杂品 | 99.3 |
| 4. 油脂 | 110.8 | 5. 家庭服务及加工维修服务 | 111.4 |
| 5. 肉禽及其制品 | 118.7 | 五、医疗保健和个人用品 | 102.0 |
| (1)食用畜肉及副产品 | 127.3 | 1. 医疗保健 | 101.2 |
| (2)禽 | 111.5 | (1)医疗器具及用品 | 104.6 |
| (3)加工肉禽 | 108.6 | (2)中药材及中成药 | 107.0 |
| 6. 蛋 | 127.2 | (3)西药 | 97.8 |
| 7. 水产品 | 108.0 | (4)保健器具及用品 | 108.7 |
| (1)鱼 | 112.6 | (5)医疗保健服务 | 99.9 |
| (2)其它水产品 | 101.8 | 2. 个人用品及服务 | 103.2 |
| 8. 菜 | 95.5 | (1)化妆美容用品 | 99.9 |
| (1)鲜菜 | 91.7 | (2)清洁化妆用品 | 98.3 |
| (2)干菜及菜制品 | 112.1 | (3)个人饰品 | 108.9 |
| 9. 调味品 | 105.8 | (4)个人服务 | 108.9 |
| 10. 糖 | 106.3 | 六、交通和通信 | 99.3 |
| 11. 茶及饮料 | 104.1 | 1. 交通 | 100.0 |
| (1)茶叶 | 103.1 | (1)交通工具 | 95.0 |
| (2)饮料 | 105.3 | (2)车用燃料及零配件 | 110.5 |
| 12. 干鲜瓜果 | 120.3 | (3)车辆使用及维修费 | 100.5 |
| (1)鲜瓜果 | 119.7 | (4)市区公共交通费 | 100.0 |
| (2)干(坚)果 | 121.6 | (5)城市间交通费 | 100.2 |
| 13. 糕点饼干面包 | 106.2 | 2. 通信 | 98.3 |
| 14. 液体乳及乳制品 | 103.5 | (1)通信工具 | 91.9 |
| 15. 在外用膳食品 | 107.3 | (2)通信服务 | 100.3 |
| 16. 其他食品 | 107.1 | 七、娱乐教育文化用品及服务 | 100.1 |
| 二、烟酒及用品 | 102.5 | 1. 文娱用耐用消费品及服务 | 95.9 |
| 1. 烟草 | 100.1 | 2. 教育 | 101.1 |
| 2. 酒 | 104.9 | (1)教材及参考书 | 100.0 |
| 三、衣着 | 102.1 | (2)教育服务 | 101.2 |
| 1. 服装 | 102.8 | 3. 文化娱乐类 | 100.3 |
| (1)男式服装 | 99.8 | (1)文化娱乐用品 | 99.7 |
| (2)女式服装 | 105.2 | (2)书报杂志 | 100.0 |
| (3)儿童服装 | 104.0 | (3)文娱费 | 101.0 |
| 2. 衣着材料 | 104.7 | 4. 旅游 | 103.0 |
| 3. 鞋袜帽 | 99.8 | 八、居住 | 106.5 |
| (1)鞋 | 100.0 | 1. 建房及装修材料 | 105.1 |
| (2)袜子 | 100.0 | 2. 住房租金 | 125.6 |
| (3)帽子 | 96.7 | 3. 自有住房 | 108.9 |
| 4. 衣着加工服务 | 106.2 | 4. 水、电、燃料 | 101.9 |



7-4 商品零售价格指数

(2011年)

| 类别及名称 | 指数(以上年为 100) | 类别及名称 | 指数(以上年为 100) |
|-------------|--------------|-----------------|--------------|
| 商品零售价格总指数 | 103.2 | 2. 床上用品 | 102.2 |
| 一、食品类 | 110.8 | 五、家用电器及音像器材类 | 96.8 |
| 1. 粮食 | 112.2 | 1. 家庭设备 | 97.6 |
| 2. 淀粉 | 112.1 | 2. 文娱用耐用消费品 | 95.7 |
| 3. 干豆类及豆制品 | 107.1 | 3. 专业音像器材 | 99.9 |
| 4. 油脂 | 110.8 | 六、文化办公用品类 | 97.2 |
| 5. 肉禽及其制品 | 117.7 | 七、日用品类 | 99.7 |
| 6. 蛋 | 127.2 | 1. 日用百货 | 98.4 |
| 7. 水产品 | 108.5 | 2. 日用杂品 | 101.3 |
| 8. 菜 | 95.5 | 3. 洗涤用品 | 99.0 |
| # 鲜菜 | 91.7 | 4. 其它日用品 | 99.9 |
| 9. 调味品 | 105.8 | 八、体育娱乐用品类 | 99.6 |
| 10. 糖 | 106.3 | 1. 体育用品 | 99.8 |
| 11. 干鲜瓜果 | 120.3 | 2. 娱乐用品 | 99.4 |
| 12. 糕点饼干面包 | 106.0 | 九、交通、通信用品类 | 94.1 |
| 13. 液体乳及乳制品 | 104.5 | 1. 交通运输机械 | 94.9 |
| 14. 在外用膳食品 | 107.2 | 2. 通信器材 | 92.5 |
| 15. 其他食品 | 107.1 | 十、家具类 | 101.2 |
| 二、饮料、烟酒类 | 103.1 | 十一、化妆品类 | 99.5 |
| 1. 茶及饮料 | 104.2 | 十二、金银珠宝类 | 105.8 |
| 2. 烟草 | 100.1 | 十三、中西药品及医疗保健用品类 | 101.4 |
| 3. 酒 | 104.9 | 1. 医疗器具及用品 | 104.6 |
| 三、服装、鞋帽类 | 102.0 | 2. 中药材及中成药 | 106.9 |
| 1. 服装 | 102.9 | 3. 西药 | 97.5 |
| 2. 鞋袜帽 | 99.7 | 4. 保健器具及用品 | 108.7 |
| 3. 其它 | 100.0 | 十四、书报杂志及电子出版物类 | 100.0 |
| 四、纺织品类 | 102.7 | 十五、燃料类 | 103.6 |
| 1. 衣着材料 | 104.6 | 十六、建筑材料及五金电料类 | 103.1 |



7-5 房屋销售价格指数

(2011年)

| 项目 | 指数(以上年为 100) | 项目 | 指数(以上年为 100) |
|---------|--------------|----------|--------------|
| 总计 | 104.1 | 1、办公楼 | |
| 一、新建房 | 103.6 | 2、商业营业用房 | 105.0 |
| (一)住宅 | 103.4 | 3、其它用房 | 100.0 |
| 1、经济适用房 | 101.1 | 二、二手房 | 105.4 |
| 2、普通住宅 | 103.7 | (一)住宅 | 105.9 |
| 3、高档住宅 | 100.0 | (二)非住宅 | 102.6 |
| (二)非住宅 | 105.0 | | |

7-6 房屋租赁和物业管理价格指数

(2011年)

| 项目 | 指数(以上年为 100) | 项目 | 指数(以上年为 100) |
|-----------|--------------|-----------|--------------|
| 房屋租赁总计 | 100.8 | 物业管理总计 | 100.0 |
| 一、住宅 | 101.4 | 一、住宅 | 100.0 |
| (一)商品住宅 | | (一)商品住宅 | |
| 1、普通住宅 | 101.7 | 1、普通住宅 | 100.0 |
| 2、高档住宅 | | 2、高档住宅 | |
| (1)别墅 | | (1)别墅 | |
| (2)高档公寓 | | (2)高档公寓 | |
| (二)经济适用房 | | (二)经济适用房 | 100.0 |
| (三)廉租房 | | 二、非住宅 | 100.0 |
| 二、非住宅 | 100.2 | (一)办公楼 | 100.0 |
| (一)办公楼 | 100.0 | (二)商业营业用房 | |
| (二)商业营业用房 | 100.4 | (三)其他 | |
| (三)其他 | 100.0 | | |

7-7 土地交易价格指数

(2011年)

| 项目 | 指数(以上年为 100) | 项目 | 指数(以上年为 100) |
|----------|--------------|--------------|--------------|
| 总计 | 102.7 | 二、工业用地 | 104.3 |
| 一、居住用地 | 101.1 | 三、商业、旅游、娱乐用地 | 104.5 |
| 1、高档住宅用地 | | 四、其他用地 | |
| 2、普通住宅用地 | 101.1 | | |

7-8 固定资产投资价格指数

(2011年)

| 项目 | 指数(以上年为 100) | 项目 | 指数(以上年为 100) |
|-----------|--------------|-------------|--------------|
| 固定资产投资 | 106.9 | 机械费 | 106.3 |
| 建筑安装、装饰工程 | 110.3 | (一)土石方及筑路机械 | 108.4 |
| 人工费 | 111.5 | (二)打桩机械 | 106.8 |
| 工程管理人员 | 111.5 | (三)起重机械 | 104.3 |
| 工程技术人员 | 108.8 | (四)运输机械 | 106.2 |
| 普通工人 | 112.4 | (五)混凝土及砂浆机械 | 108.9 |
| 材料费 | 110.7 | (六)加工机械 | 107.2 |
| 钢材 | 113.1 | (七)泵类机械 | 100.1 |
| 木材 | 104.5 | (八)船舶机械 | |
| 水泥 | 113.4 | (九)其他机械 | 104.8 |
| 地方建筑材料 | 108.0 | 其他费用 | 104.7 |
| 化工材料 | 111.8 | 土地取得费 | 106.2 |
| 电料 | 107.2 | 前期工程费 | 104.0 |
| 其他材料 | 105.2 | 施工工作费 | 103.2 |
| 设备、工器具购置 | 101.8 | 建设单位其他费用 | 105.1 |



7-9 工业生产者出厂价格指数

(以上年为 100)

| 分组名称 | 2011 年 | 2010 年 |
|-------------|--------|--------|
| 全部工业品 | 107.8 | 108.6 |
| # 轻工业 | 106.3 | 107.5 |
| 以农产品为原料 | 108.5 | 109.1 |
| 以非农产品为原料 | 100.7 | 106.0 |
| 重工业 | 108.4 | 110.0 |
| 采掘 | 105.8 | 116.1 |
| 原料 | 106.3 | 109.9 |
| 加工 | 110.3 | 104.6 |
| # 生产资料 | 108.5 | 109.5 |
| (1)采掘 | 105.8 | 114.7 |
| (2)原料 | 106.1 | 108.2 |
| (3)加工 | 110.3 | 107.3 |
| 生活资料 | 105.2 | 106.4 |
| (1)食品 | 110.0 | 105.3 |
| (2)衣着 | 101.5 | 107.9 |
| (3)一般日用品 | 103.3 | 107.6 |
| (4)耐用消费品 | 99.1 | 103.0 |
| 按工业部门为: | | |
| 1、冶金工业 | 107.9 | 106.9 |
| 2、电力工业 | 98.9 | 102.4 |
| 3、煤炭及炼焦工业 | 105.5 | 116.2 |
| 4、石油工业 | 110.2 | 110.0 |
| 5、化学工业 | 114.7 | 107.9 |
| 6、机械工业 | 101.4 | 103.6 |
| 7、建筑材料业 | 117.2 | 105.5 |
| 8、森林工业 | 99.9 | 104.7 |
| 9、食品工业 | 110.1 | 105.3 |
| 10、纺织工业 | 110.0 | 120.8 |
| 11、缝纫工业 | 101.5 | 107.9 |
| 12、皮革工业 | 95.9 | 104.2 |
| 13、造纸工业 | 113.4 | 112.2 |
| 14、文教艺术用品工业 | 101.0 | 108.7 |
| 15、其它工业 | 103.8 | 103.5 |



7-10 工业生产者购进价格指数

(以上年为 100)

| 分组名称 | 2011 年 | 2010 年 |
|-----------------|--------|--------|
| 全部原材料 | 109.4 | 115.3 |
| (一)燃料、动力类 | 108.2 | 113.9 |
| (二)黑色金属材料类 | 109.1 | 111.3 |
| # 钢材 | 107.0 | 108.4 |
| 其它 | 112.6 | 117.7 |
| (三)有色金属材料和电线类 | 98.6 | 111.0 |
| (四)化工原料类 | 117.1 | 126.0 |
| (五)木材及纸浆类 | 101.6 | 106.4 |
| (六)建筑材料及非金属矿类 | 104.4 | 103.2 |
| (七)其它工业原材料及半成品类 | 104.7 | 110.4 |
| (八)农副产品类 | 116.8 | 122.5 |
| (九)纺织原料类 | 117.7 | 144.8 |

第
8
篇

居民生活

PEOPLE'S LIVELIHOOD



简 要 说 明

简要说明：

一、本篇资料反映了我市城镇、农村居民的家庭收支、就业、居住、耐用消费品拥有、生产和生活等方面的情况。

二、本篇资料中城镇居民家庭相关资料由国家统计局枣庄调查队整理提供；农村居民主要指标由市统计局农调队提供；“8-1”、“8-2”由市统计局综合科编辑整理。

编辑、校对：岳明富、任力



8-1 居民物质文化生活情况

| 项目 | 单位 | 2011 年 | 2010 年 | 比上年增减(%) |
|-------------------|-----|--------|--------|----------|
| 一、工资与居民收入 | | | | |
| 在岗职工平均工资 | 元 | 34977 | 30439 | 14.9 |
| 城市居民人均可支配收入 | 元 | 20193 | 17630 | 14.5 |
| 农民人均纯收入 | 元 | 8397 | 7103 | 18.2 |
| 二、平均每人居住面积 | | | | |
| 城市 | 平方米 | 31 | 30 | 5.1 |
| 农村 | 平方米 | 39 | 34 | 14.2 |
| 三、交通 | | | | |
| 城市每百户拥有摩托车 | 辆 | 33 | 39 | -15.4 |
| 农村每百户拥有摩托车 | 辆 | 59 | 61 | -3.3 |
| 城市万人拥有公共交通工具 | 标台 | 12.1 | 11.0 | 10.0 |
| 四、储蓄 | | | | |
| 年末城乡居民本外币储蓄余额 | 亿元 | 573.72 | 512.32 | 12.0 |
| 人均本外币储蓄余额 | 元 | 15336 | 13102 | 17.1 |
| 五、文化 | | | | |
| 城市居民每百户拥有彩色电视机 | 台 | 117 | 116 | 0.9 |
| 农村居民每百户拥有彩色电视机 | 台 | 104 | 107 | -2.8 |
| 六、教育 | | | | |
| 学龄儿童入学率 | % | 100 | 100 | 0.0 |
| 每万人口拥有大学生数(在校生) | 人 | 59 | 57 | 3.5 |
| 七、卫生 | | | | |
| 每万人口拥有病床数 | 张 | 36.22 | 32.17 | 12.6 |
| 每万人口拥有医生数 | 人 | 17.62 | 18.9 | -6.8 |
| 八、就业 | | | | |
| 城市每一就业者负担人数(包括本人) | 人 | 1.43 | 1.54 | -7.1 |
| 农村每一就业者负担人数(包括本人) | 人 | 1.42 | 1.33 | 6.8 |

8-2 主要年份城乡居民收支情况

单位:元

| 年份 | 职工平均工资 | 城市居民可支配收入 | 城市居民消费支出 | 农民人均纯收入 | 农民人均生活费支出 |
|------|--------|-----------|----------|---------|-----------|
| 1978 | 564 | 347 | | 131 | |
| 1979 | 703 | 354 | | 145 | |
| 1980 | 789 | 361 | 379 | 186 | |
| 1981 | 799 | 405 | 400 | 231 | |
| 1982 | 828 | 446 | 425 | 304 | 228 |
| 1983 | 842 | 483 | 458 | 350 | 269 |
| 1984 | 1044 | 535 | 475 | 400 | 272 |
| 1985 | 1126 | 604 | 553 | 425 | 329 |
| 1986 | 1315 | 725 | 661 | 493 | 369 |
| 1987 | 1394 | 809 | 734 | 519 | 384 |
| 1988 | 1760 | 980 | 892 | 586 | 464 |
| 1989 | 1989 | 1182 | 1026 | 663 | 505 |
| 1990 | 2227 | 1334 | 1036 | 709 | 545 |
| 1991 | 2393 | 1408 | 1118 | 776 | 575 |
| 1992 | 2671 | 1604 | 1189 | 886 | 629 |
| 1993 | 3218 | 2225 | 1793 | 1011 | 677 |
| 1994 | 4438 | 3006 | 2409 | 1389 | 1147 |
| 1995 | 5321 | 3673 | 2891 | 1751 | 1476 |
| 1996 | 5824 | 4530 | 2954 | 2182 | 1728 |
| 1997 | 6004 | 4625 | 3366 | 2403 | 1814 |
| 1998 | 6137 | 4793 | 3087 | 2520 | 1598 |
| 1999 | 6333 | 5009 | 3363 | 2653 | 1666 |
| 2000 | 6873 | 5266 | 3761 | 2799 | 1781 |
| 2001 | 7811 | 5956 | 3990 | 2947 | 1886 |
| 2002 | 9191 | 6493 | 4167 | 3097 | 1966 |
| 2003 | 10509 | 7425 | 4420 | 3281 | 2047 |
| 2004 | 13020 | 8473 | 5279 | 3759 | 2245 |
| 2005 | 14831 | 9881 | 5834 | 4241 | 2598 |
| 2006 | 16832 | 11020 | 6304 | 4687 | 2908 |
| 2007 | 21114 | 12585 | 7632 | 5161 | 3228 |
| 2008 | 24684 | 14320 | 8842 | 5723 | 3491 |
| 2009 | 27002 | 15651 | 9608 | 6255 | 3753 |
| 2010 | 30439 | 17630 | 11409 | 7103 | 4209 |
| 2011 | 34977 | 20193 | 13463 | 8397 | 5051 |

注:从 1996 年起城市居民生活费收入改为可支配收入、城镇居民生活费支出改为消费支出。



8-3 城市居民家庭基本情况

| 指标名称 | 单位 | 2011 年 | 2010 年 | 比上年增减 (%) |
|---------------|----|--------|--------|-----------|
| 调查户数 | 户 | 100 | 100 | |
| 户均有收入者人数 | 人 | 2.17 | 2.11 | 2.8 |
| 户均有就业人口数 | 人 | 1.94 | 1.87 | 3.7 |
| # 国有经济单位职工人数 | 人 | 1.26 | 1.26 | 0.0 |
| 城镇集体经济单位职工人数 | 人 | 0.08 | 0.05 | 60 |
| 其它经济类型单位职工人数 | 人 | 0.34 | 0.29 | 17 |
| 城镇个体或私营企业主人 | 人 | 0.15 | 0.1 | 50.0 |
| 城镇个体或私营企业被雇人数 | 人 | 0.08 | 0.13 | -38 |
| 离退休再就业人员数 | 人 | 0.01 | 0.01 | 0.0 |
| 其他就业人员数 | 人 | 0.03 | 0.02 | 50 |
| 户均离退休人口数 | 人 | 0.23 | 0.22 | 5 |
| 其他有收入者人数 | 人 | 0.01 | 0.02 | -50 |
| 户均无收入者人数 | 人 | 0.6 | 0.71 | -15.5 |



8-4 城市居民家庭年人均现金收支情况

单位:元

| 指标名称 | 2011 年 | 2010 年 | 比上年增减(%) |
|-----------|--------|--------|----------|
| 一、期初手存现金 | 784 | 2366 | -66.9 |
| 二、家庭总收入 | 23083 | 19999 | 15.4 |
| 其中:可支配收入 | 20193 | 17630 | 14.5 |
| 借贷收入 | 15302 | 10514 | 45.5 |
| (一)工资性收入 | 18356 | 16124 | 13.8 |
| (二)经营性收入 | 1426 | 1167 | 22.2 |
| (三)财产性收入 | 500 | 447 | 11.9 |
| (四)转移性收入 | 2801 | 2260 | 23.9 |
| 三、家庭总支出 | 19806 | 16284 | 21.6 |
| 其中:借贷支出 | 17215 | 14271 | 20.6 |
| (一)消费性支出 | 13463 | 11409 | 18.0 |
| (二)转移性支出 | 3626 | 2702 | 34.2 |
| (三)社会保障支出 | 2702 | 2167 | 24.7 |
| 四、期末手存现金 | 2169 | 2382 | -8.9 |



8-5 城市居民家庭年人均消费支出情况

单位:元

| 指标名称 | 2011年 | 2010年 | 比上年增减(%) |
|-------------|-------|-------|----------|
| 消费性支出 | 13463 | 11409 | 18.0 |
| 一、食品 | 4415 | 3923 | 12.6 |
| 粮食 | 460 | 387 | 18.8 |
| 油脂类 | 128 | 95 | 34.9 |
| 肉禽蛋水产品类 | 1155 | 973 | 18.7 |
| 蔬菜类 | 421 | 384 | 9.7 |
| 二、衣着支出 | 1870 | 1579 | 18.4 |
| 服装 | 1373 | 1155 | 18.9 |
| 衣着材料 | 25 | 13 | 94.0 |
| 三、家庭设备用品及服务 | 1004 | 876 | 14.7 |
| 耐用消费品 | 534 | 436 | 22.7 |
| 家庭日用杂品 | 359 | 326 | 10.1 |
| 家具材料 | 4 | 1 | 373.6 |
| 家庭服务 | 28 | 14 | 104.4 |
| 四、医疗保健 | 651 | 635 | 2.5 |
| 药品费 | 278 | 308 | -9.9 |
| 五、交通和通信 | 2313 | 1518 | 52.4 |
| 交通 | 1659 | 997 | 66.5 |
| 通信 | 655 | 522 | 25.5 |
| 六、教育文化娱乐服务 | 1526 | 1382 | 10.5 |
| 文化娱乐用品 | 528 | 480 | 9.8 |
| 文化娱乐服务 | 363 | 323 | 12.2 |
| 教育 | 636 | 578 | 10.0 |
| 七、居住 | 1209 | 1097 | 10.3 |
| 住房 | 348 | 275 | 26.7 |
| 水电燃料及其他 | 799 | 765 | 4.4 |
| 八、其他商品和服务 | 473 | 399 | 18.5 |
| 其他商品 | 356 | 271 | 31.4 |
| 服务 | 117 | 129 | -8.7 |



8-6 城市居民家庭主要消费品百户拥有量

| 指标名称 | 单位 | 2011 年 | 2010 年 | 比上年增减量 |
|---------|----|--------|--------|--------|
| 摩托车 | 辆 | 33 | 39 | -6 |
| 助力车 | 辆 | 85 | 78 | 7 |
| 家用汽车 | 辆 | 17 | 12 | 5 |
| 洗衣机 | 台 | 111 | 105 | 6 |
| 电冰箱 | 台 | 96 | 96 | |
| 彩色电视机 | 台 | 117 | 116 | 1 |
| 家用电脑 | 台 | 81 | 76 | 5 |
| 组合音响 | 套 | 26 | 25 | 1 |
| 摄像机 | 架 | 10 | 9 | 1 |
| 照相机 | 架 | 61 | 55 | 6 |
| 钢琴 | 架 | 4 | 3 | 1 |
| 其它中高档乐器 | 件 | 11 | 13 | -2 |
| 微波炉 | 台 | 51 | 45 | 6 |
| 空调器 | 台 | 131 | 115 | 16 |
| 淋浴热水器 | 台 | 97 | 90 | 7 |
| 消毒碗柜 | 台 | 7 | 7 | |
| 健身器材 | 套 | 6 | 4 | 2 |
| 固定电话 | 部 | 65 | 78 | -13 |
| 移动电话 | 部 | 232 | 219 | 13 |



8-7 农村住户调查基本情况

| 项目 | 单位 | 2011年 | 2010年 | 比上年增减(%) |
|-------------------|-----|-------|-------|----------|
| 调查户数 | 户 | 600 | 630 | -4.8 |
| 常住人口 | 人 | 2172 | 2365 | -8.2 |
| 一、户均常住人口 | 人 | 4 | 4 | |
| # 整半劳动力 | 人 | 3 | 3 | |
| # 整劳动力 | 人 | 2 | 2 | |
| 二、每百个劳动力中 | | | | |
| 常住人口外出劳动人数 | 人 | 23 | 15 | 53.3 |
| 三、每百个劳动力中 | | | | |
| 1. 文盲或半文盲人数 | 人 | 3 | 3 | |
| 2. 小学程度人数 | 人 | 20 | 19 | 5.3 |
| 3. 初中程度人数 | 人 | 59 | 56 | 5.4 |
| 4. 高中程度人数 | 人 | 9 | 13 | -30.8 |
| 5. 中专程度人数 | 人 | 3 | 5 | -40.0 |
| 6. 大专以上人数 | 人 | 2 | 4 | -50.0 |
| 四、平均每户年末生产用固定资产原值 | 元 | 13225 | 14161 | -6.6 |
| 1. 农业 | 元 | 4518 | 5166 | -12.5 |
| 2. 林业 | 元 | 10 | 76 | -86.8 |
| 3. 牧业 | 元 | 1039 | 978 | 6.2 |
| 4. 渔业 | 元 | | | |
| 5. 采矿业 | 元 | | 79 | |
| 6. 制造业 | 元 | 2149 | 1176 | 82.7 |
| 7. 电力煤气与水的生产及供应 | 元 | 1 | | |
| 8. 建筑业 | 元 | 486 | 253 | 92.1 |
| 9. 交通运输业、仓储和邮政业 | 元 | 2845 | 5208 | -45.4 |
| 10. 批发和零售贸易业 | 元 | 1883 | 877 | 114.7 |
| 11. 住宿和餐饮业 | 元 | | 41 | |
| 12. 居民服务与其他服务业 | 元 | 175 | 242 | -27.7 |
| 13. 教育 | 元 | 14 | | |
| 14. 卫生、社会保障和福利业 | 元 | 44 | 1 | 4300.0 |
| 15. 文化、体育和娱乐业 | 元 | | | |
| 16. 其他 | 元 | 61 | 64 | -4.7 |
| 五、平均每户年末拥有主要固定资产 | | | | |
| 1. 房屋及建筑物 | 平方米 | 49 | 29 | 67.5 |
| 2. 汽车 | 辆 | 0.04 | 0.08 | -50.0 |
| 3. 大中型拖拉机 | 台 | 0.04 | 0.07 | -42.9 |
| 4. 小型和手扶拖拉机 | 台 | 0.11 | 0.13 | -15.4 |
| 5. 机动脱粒机 | 台 | 0.02 | 0.04 | -50.0 |
| 6. 胶轮大车 | 架 | 0.17 | 0.29 | -41.4 |
| 7. 水泵 | 台 | 0.18 | 0.19 | -5.3 |
| 8. 役畜 | 头 | 0.02 | 0.05 | -60.0 |
| 9. 产品畜 | 头 | 0.50 | 0.06 | 733.3 |

8-7 续表

| 项目 | 单位 | 2011 年 | 2010 年 | 比上年增减(%) |
|---------------------------|-----|--------|--------|----------|
| 六、平均每人经营耕地、山地、水面情况 | | | | |
| 经营耕地面积 | 亩 | 1.00 | 1.19 | -16.0 |
| 经营山地面积 | 亩 | 0.03 | 0.05 | -40.0 |
| 经营水面面积 | 亩 | | | |
| 七、年内建房情况 | | | | |
| 年内人均新建房屋面积 | 平方米 | 1.20 | 0.61 | 96.7 |
| # 砖木结构面积 | 平方米 | 0.04 | 0.04 | |
| 钢筋混凝土结构面积 | 平方米 | 1.16 | 0.57 | 103.5 |
| 人均新建生活用房面积 | 平方米 | 1.20 | 0.61 | 96.7 |
| 八、年末住房情况 | | | | |
| 年末人均住房面积 | 平方米 | 38.54 | 34.14 | 12.9 |
| # 砖木结构面积 | 平方米 | 12.99 | 16.73 | -22.4 |
| 钢筋混凝土结构面积 | 平方米 | 25.53 | 17.22 | 48.3 |
| 年末平均每人住房价值 | 元 | 21802 | 13659 | 59.6 |
| 九、分区(市)农民人均纯收入 | | | | |
| 全市 | 元 | 8397 | 7103 | 18.2 |
| 市中区 | 元 | 8940 | 7893 | 13.3 |
| 薛城区 | 元 | 8432 | 7301 | 15.5 |
| 峰城区 | 元 | 8238 | 6940 | 13.0 |
| 台儿庄区 | 元 | 7167 | 6336 | 13.1 |
| 山亭区 | 元 | 6609 | 5754 | 14.9 |
| 滕州市 | 元 | 9287 | 8107 | 14.6 |



8-8 农民人均总收入和纯收入

单位:元

| 指标名称 | 2011年 | 2010年 | 比上年增减(%) |
|-----------------|-------|-------|----------|
| 一、全年人均总收入 | 10776 | 9313 | 15.7 |
| (一)工资性收入 | 4289 | 3125 | 37.2 |
| (1)在非企业组织中得到收入 | 267 | 425 | -37.2 |
| (2)在本乡地域内劳动得到收入 | 2549 | 1887 | 35.1 |
| (3)常住人口外出从业得到收入 | 1474 | 813 | 81.3 |
| (二)家庭经营收入 | 5866 | 5598 | 4.8 |
| 1、第一产业收入 | 3876 | 3882 | -0.2 |
| (1)农业收入 | 3045 | 2797 | 8.9 |
| (2)林业收入 | 112 | 96 | 16.7 |
| (3)牧业收入 | 719 | 988 | -27.2 |
| (4)渔业收入 | | 1 | |
| 2、第二产业收入 | 837 | 522 | 60.3 |
| (1)工业收入 | 573 | 250 | 129.2 |
| (2)建筑业收入 | 264 | 272 | -2.9 |
| 3、第三产业收入 | 1154 | 1195 | -3.4 |
| (1)交通、运输、邮电业收入 | 375 | 671 | -44.1 |
| (2)批零贸易业、饮食业收入 | 565 | 353 | 60.1 |
| (3)社会服务业收入 | 165 | 96 | 71.9 |
| (4)文教卫生业收入 | 9 | 38 | -76.3 |
| (5)其他行业收入 | 79 | 37 | 113.5 |
| (三)财产性收入 | 79 | 138 | -42.8 |
| (四)转移性收入 | 541 | 452 | 19.7 |
| 二、全年人均纯收入 | 8397 | 7103 | 18.2 |



8-9 农民人均总支出

单位:元

| 指标名称 | 2011 年 | 2010 年 | 比上年增减(%) |
|------------------|--------|--------|----------|
| 总支出 | 7973 | 6766 | 17.8 |
| 一、家庭经营费用支出 | 1984 | 1828 | 8.5 |
| 1、第一产业生产费用支出 | 1426 | 1417 | 0.6 |
| (1)农业生产费用支出 | 971 | 814 | 19.3 |
| (2)林业生产费用支出 | 12 | 8 | 50.0 |
| (3)牧业生产费用支出 | 443 | 594 | -25.4 |
| (4)渔业生产费用支出 | | 1 | |
| 2、第二产业生产费用支出 | 408 | 198 | 106.1 |
| (1)工业生产费用支出 | 363 | 109 | 233.0 |
| (2)建筑业生产费用支出 | 44 | 89 | -50.6 |
| 3、第三产业生产费用支出 | 150 | 213 | -29.6 |
| (1)交通运输邮电业生产费用支出 | 69 | 126 | -45.2 |
| (2)批零贸易餐饮业生产费用支出 | 41 | 79 | -48.1 |
| (3)社会服务业生产费用支出 | 26 | 5 | 420.0 |
| (4)文教卫生行业生产费用支出 | 6 | | |
| (5)其他行业生产费用收入 | 8 | 3 | 166.7 |
| 二、购置生产用固定资产支出 | 93 | 288 | -67.7 |
| 三、建、造生产性固定资产雇工支出 | | 7 | |
| 四、税费支出 | 3 | 17 | -82.4 |
| 五、生活消费支出 | 5051 | 4209 | 20.0 |
| 六、财产性支出 | | 7 | |
| 七、转移性支出 | 842 | 409 | 105.9 |



8-10 农民人均生活消费支出

单位:元

| 指标名称 | 2011年 | 2010年 | 比上年增减(%) |
|---------------|-------|-------|----------|
| 农民人均生活消费支出 | 5051 | 4209 | 20.0 |
| # 服务性支出 | 1284 | 1132 | 13.4 |
| 1、食品消费支出 | 1891 | 1558 | 21.4 |
| (1)食品消费品支出 | 1623 | 1362 | 19.2 |
| (2)食品消费服务性支出 | 269 | 196 | 37.2 |
| 2、衣着消费支出 | 375 | 340 | 10.3 |
| 3、居住消费支出 | 951 | 763 | 24.6 |
| 4、家庭设备、用品消费支出 | 394 | 305 | 29.2 |
| 5、交通和通信消费支出 | 605 | 499 | 21.2 |
| 6、文化教育、娱乐消费支出 | 338 | 305 | 10.8 |
| 7、医疗保健消费支出 | 337 | 310 | 8.7 |
| 8、其他商品和服务消费支出 | 160 | 129 | 24.0 |



8-11 农民人均现金收支情况

单位:元

| 指标名称 | 2011 年 | 2010 年 | 比上年增减(%) |
|-------------------|--------|--------|----------|
| 一、期内现金收入合计 | 9867 | 8093 | 21.9 |
| (一)工资性收入 | 4233 | 3123 | 35.5 |
| 1、在非企业组织中得到的收入 | 265 | 425 | -37.6 |
| 2、在本乡地域内劳动得到的收入 | 2497 | 1885 | 32.5 |
| 3、外出从业得到的收入 | 1471 | 813 | 80.9 |
| (二)家庭经营现金收入 | 5109 | 4464 | 14.4 |
| 1、第一产业现金收入 | 3118 | 2748 | 13.5 |
| (1)农业现金收入 | 2288 | 1668 | 37.2 |
| (2)林业现金收入 | 112 | 94 | 19.1 |
| (3)牧业现金收入 | 718 | 986 | -27.2 |
| (4)渔业现金收入 | | 1 | |
| 2、第二产业现金收入 | 837 | 522 | 60.3 |
| (1)工业收入 | 573 | 250 | 129.2 |
| (2)建筑业现金收入 | 264 | 272 | -2.9 |
| 3、第三产业现金收入 | 1154 | 1195 | -3.4 |
| (1)交通、运输、邮电业收入 | 375 | 671 | -44.1 |
| (2)批零贸易业、餐饮业收入 | 565 | 353 | 60.1 |
| (3)社会服务业收入 | 165 | 96 | 71.9 |
| (4)文教卫生行业收入 | 38 | 38 | 0.0 |
| (5)其他行业收入 | 9 | 37 | -75.7 |
| (三)财产性收入 | 58 | 123 | -52.8 |
| (四)转移性收入 | 467 | 382 | 22.3 |
| 二、非收入现金所得 | 1152 | 709 | 62.5 |
| (一)非借贷性现金所得 | 544 | 285 | 90.9 |
| (二)借贷性现金所得 | 607 | 424 | 43.2 |



8-11 续表

| 指标名称 | 2011年 | 2010年 | 比上年增减(%) |
|-------------------|-------|-------|----------|
| 三、期内现金支出 | 7724 | 6419 | 20.3 |
| (一)生产费用支出 | 2017 | 2083 | -3.2 |
| 1、家庭经营费用支出 | 1923 | 1787 | 7.6 |
| (1)第一产业生产费用支出 | 1365 | 1376 | -0.8 |
| ①农业生产费用支出 | 957 | 798 | 19.9 |
| ②林业生产费用支出 | 12 | 8 | 50.0 |
| ③牧业生产费用支出 | 397 | 370 | 7.3 |
| ④渔业生产费用支出 | | 1 | |
| (2)第二产业生产费用支出 | 408 | 198 | 106.1 |
| ①工业生产费用支出 | 363 | 109 | 233.0 |
| ②建筑业生产费用支出 | 44 | 89 | -50.6 |
| (3)第三产业生产费用支出 | 150 | 213 | -29.6 |
| ①交通运输邮电业生产费用支出 | 69 | 126 | -45.2 |
| ②批零贸易餐饮业生产费用支出 | 41 | 79 | -48.1 |
| ③社会服务业生产费用支出 | 26 | 5 | 420.0 |
| ④文教卫生业生产费用支出 | 6 | | |
| ⑤其他行业费用生产收入 | 8 | 3 | 166.7 |
| 2、购置生产性固定资产支出 | 93 | 288 | -67.7 |
| 3、建、造生产性固定资产雇工支出 | | 7 | |
| (二)税费支出 | 3 | 18 | -83.3 |
| (三)生活消费支出 | 4874 | 3904 | 24.8 |
| (四)财产性支出 | | 7 | |
| (五)转移性支出 | 831 | 409 | 103.2 |
| 四、非消费性支出 | 949 | 1142 | -16.9 |
| (一)非借贷性支出 | 643 | 583 | 10.3 |
| (二)储蓄、借贷性支出 | 306 | 559 | -45.3 |
| 五、期末金融资产余额 | 5655 | 6359 | -11.1 |
| # (一)手存现金 | 590 | 591 | -0.2 |
| (二)存款余额 | 5064 | 5758 | -12.1 |



8-12 农民人均购买商品情况

单位:元

| 指标名称 | 单位 | 2011 年 | 2010 年 | 比上年增减(%) |
|--------------------|----|--------|--------|----------|
| 购买商品情况 | | | | |
| 一、购买生活消费品情况 | | | | |
| (一)食品类 | 元 | 1446 | 1058 | 36.7 |
| (1)购买谷物数量 | 公斤 | 55 | 34 | 61.8 |
| (2)购买薯类 | 公斤 | 1 | 1 | |
| (3)购买豆类 | 公斤 | 3 | 3 | |
| (4)购买食用油 | 公斤 | 9 | 8 | 12.5 |
| (5)购买蔬菜及制品 | 公斤 | 129 | 101 | 27.7 |
| (6)购买猪肉 | 公斤 | 7 | 7 | |
| (7)购买牛肉 | 公斤 | | 1 | |
| (8)购买羊肉 | 公斤 | | 1 | |
| (9)购买鸡 | 公斤 | | 2 | |
| (10)购买鲜鸡蛋 | 公斤 | 8 | 8 | |
| (11)购买鲜奶 | 公斤 | 2 | 3 | -33.3 |
| (12)购买海水鱼类 | 公斤 | | | |
| (13)购买淡水鱼类 | 公斤 | 3 | 3 | |
| (14)购买卷烟 | 盒 | 28 | 28 | |
| (15)购买啤酒 | 公斤 | 5 | 6 | -16.7 |
| (16)购买白酒 | 公斤 | 5 | 4 | 25.0 |
| (17)购买茶叶 | 公斤 | 0.3 | 0.4 | -25.0 |
| (二)衣着类 | 元 | 373 | 339 | 10.0 |
| (三)居住类 | 元 | 622 | 530 | 17.4 |
| (1)购买建筑生产用房材料支出 | 元 | 423 | 304 | 39.1 |
| (2)购买生活用房支出 | 元 | | 58 | |
| (3)购买生活用燃料 | 元 | 115 | 79 | 45.6 |
| (4)购买生活用水 | 吨 | 7 | 4 | 75.0 |
| (5)购买生活用电 | 度 | 177 | 167 | 6.0 |
| (四)家用设备和日用品 | 元 | 383 | 295 | 29.8 |
| (五)交通、通信工具和用品 | 元 | 410 | 303 | 35.3 |
| (六)文化、教育、体育、娱乐用品 | 元 | 183 | 108 | 69.4 |
| (七)医疗卫生、保健用品 | 元 | 83 | 70 | 18.6 |
| (八)其他杂项商品 | 元 | 88 | 69 | 27.5 |
| 二、购买生产资料情况 | | 1623 | 1502 | 8.1 |
| (一)购买农业用种籽 | 公斤 | 26 | 25 | 4.0 |
| (二)购买农业用饲料 | 公斤 | 8 | 12 | -33.3 |
| (三)购买农业用其他生产资料 | 元 | 653 | 569 | 14.8 |
| 三、购买生产用电 | 度 | 16 | 28 | -42.9 |



8-13 农民人均农业、牧业、渔业生产情况

单位:千克

| 指标名称 | 2011年 | 2010年 | 比上年增减(%) |
|-----------|-------|-------|----------|
| 一、农业 | | | |
| (1)谷物产量 | 698 | 935 | -25.3 |
| (2)薯类产量 | 26 | 11 | 136.4 |
| (3)豆类产量 | 3 | 11 | -72.7 |
| (4)棉花产量 | 5 | 4 | 25.0 |
| (5)油料产量 | 18 | 22 | -18.2 |
| (6)蔬菜产量 | 490 | 279 | 75.6 |
| (7)园林水果产量 | 45 | 57 | -21.1 |
| 二、牧业 | | | |
| (1)畜禽肉产量 | 38 | 41 | -7.3 |
| 其中:肉猪肉产量 | 23 | 25 | -8.0 |
| 菜羊肉产量 | 2 | 2 | |
| 肉牛肉产量 | 2 | 1 | 100.0 |
| 家禽肉产量 | 11 | 12 | -8.3 |
| (2)蛋类产量 | | 53 | |
| (3)毛、绒产量 | | 0.27 | |
| 三、渔业 | | | |
| 鱼类产量 | | 0.06 | |

8-14 平均每百户农村居民年末耐用消费品拥有量

| 指标名称 | 单位 | 2011年 | 2010年 | 比上年增减量 |
|----------|----|-------|-------|--------|
| 1、自行车 | 辆 | 161 | 186 | -25 |
| 2、洗衣机 | 台 | 88 | 91 | -3 |
| 3、电冰箱 | 台 | 55 | 44 | 11 |
| 4、摩托车 | 辆 | 59 | 61 | -2 |
| 5、黑白电视机 | 台 | 1 | 3 | -67 |
| 6、彩色电视机 | 台 | 104 | 107 | -3 |
| 7、摄像机 | 台 | 2 | 1 | 1 |
| 8、照相机 | 架 | 4 | 6 | -2 |
| 9、抽油烟机 | 台 | 16 | 19 | -3 |
| 10、固定电话 | 部 | 39 | 67 | -28 |
| 11、移动电话 | 部 | 202 | 163 | 39 |
| 12、空调机 | 台 | 24 | 24 | |
| 13、家用计算机 | 台 | 26 | 14 | 12 |



8-15 农民人均粮食收支情况

单位:千克

| 指标名称 | 2011 年 | 2010 年 | 比上年增减(%) |
|---------------|--------|--------|----------|
| 一、年初粮食结存 | 238 | 435 | -45.3 |
| 二、年内粮食收入合计 | 859 | 1142 | -24.8 |
| 1、家庭经营生产的 | 727 | 957 | -24.0 |
| 2、购入 | 130 | 185 | -29.7 |
| 三、年内粮食支出合计 | 646 | 806 | -19.9 |
| 1、主食用粮 | 135 | 146 | -7.5 |
| 2、其他生活用粮 | 1 | | |
| 3、出售 | 411 | 498 | -17.5 |
| 4、种籽 | 13 | 12 | 8.3 |
| 5、饲料 | 85 | 150 | -43.3 |
| 四、年末粮食结存实际调查数 | 315 | 441 | -28.6 |

8-16 农民人均出售产品情况

| 指标名称 | 单位 | 2011 年 | 2010 年 | 比上年增减(%) |
|------|-----|--------|--------|----------|
| 粮食 | 公斤 | 405 | 498 | -18.7 |
| 棉花 | 公斤 | 4 | 3 | 33.3 |
| 油料 | 公斤 | 9 | 11 | -18.2 |
| 蔬菜 | 公斤 | 438 | 207 | 111.6 |
| 水果 | 公斤 | 44 | 26 | 69.2 |
| 木材 | 立方米 | 0.16 | 0.11 | 45.5 |
| 猪肉 | 公斤 | 30 | 25 | 20.0 |
| 羊肉 | 公斤 | 3 | 2 | 50.0 |
| 家禽 | 公斤 | 11 | 12 | -8.3 |
| 蛋类 | 公斤 | | 53 | |
| 兔毛、绒 | 公斤 | | 0.26 | |

第
9
篇

城市建设

CITY CONSTRUCTION



简 要 说 明

简要说明:

一、本篇从城市设施、城市供水、公用事业、园林绿化、城市规模、住房面积等方面反映了城市建设的规模、速度、效益及综合水平等基本情况。

二、本篇资料均来自市住建局、市交通局城市建设统计年报。

三、本篇资料由市统计局综合科整理。

编辑、校对:任力



9-1 城市设施水平

(2011年)

| | 单位 | 枣庄 | 市辖区 | 滕州市 |
|-------------|-----|-------|--------|--------|
| 人均生活用水量 | 升 | 118.4 | 112.87 | 132.26 |
| 用水普及率 | % | 99.42 | 99.19 | 100 |
| 每万人拥有公共交通工具 | 标台 | 12.10 | 11.14 | 14.55 |
| 燃气普及率 | % | 99.47 | 99.36 | 99.75 |
| 人均城市道路面积 | 平方米 | 20.73 | 21.06 | 19.9 |
| 建成区绿化覆盖率 | % | 39.01 | 38.97 | 39.11 |
| 人均公园绿地面积 | 平方米 | 13.08 | 13.26 | 12.63 |
| 污水处理率 | % | 92.65 | 92.49 | 92.94 |



9-2 城市公用事业

(2011 年)

| | 单位 | 枣庄 | 市辖区 | 滕州市 |
|---------------|--------|----------|---------|-------|
| 一、供水 | | | | |
| 综合生产能力 | 万立方米/日 | 95.61 | 73.61 | 22 |
| # 地下水 | 万立方米/日 | 75.06 | 61.06 | 14 |
| 供水总量 | 万立方米 | 13123.96 | 8491.96 | 4632 |
| # 生产用水 | 万立方米 | 5044.44 | 3295.44 | 1749 |
| 公共服务用水 | 万立方米 | 1205.7 | 931.7 | 274 |
| 家庭用水 | 万立方米 | 4175.63 | 2714.63 | 1461 |
| 消防及其它用水 | 万立方米 | 633.72 | 378.72 | 255 |
| 用水人口 | 万人 | 126.15 | 90.21 | 35.94 |
| 二、公共交通 | | | | |
| 运营车辆 | 辆 | 1609 | 1072 | 537 |
| 营运线路网长度 | 公里 | 1903 | 1175 | 728 |
| 客运总量 | 万人次 | 10356.3 | 4856.3 | 5500 |
| 出租汽车数量 | 辆 | 1230 | 824 | 406 |
| 三、人工煤气 | | | | |
| 供气总量 | 万立方米 | 3405 | 3405 | 0 |
| # 家庭用量 | 万立方米 | 2155 | 2155 | 0 |
| 用气人口 | 万人 | 38.1 | 38.1 | 0 |
| 四、集中供热 | | | | |
| 蒸气供热能力 | 吨/小时 | 484 | 274 | 210 |
| 蒸气供热总量 | 万吉焦 | 198 | 101 | 97 |
| 供热面积 | 万平方米 | 1427.5 | 1097.5 | 330 |



9-3 城市市政设施和园林绿化

(2011年)

| | 单位 | 枣庄 | 市辖区 | 滕州市 |
|-------------|------|---------|---------|--------|
| 道路长度 | 公里 | 1395.26 | 868.36 | 526.9 |
| 道路面积 | 万平方米 | 2630.91 | 1915.75 | 715.16 |
| 路灯 | 盏 | 58198 | 39177 | 19021 |
| 下水道长度(排水管道) | 公里 | 1348.06 | 972.06 | 376 |
| 园林绿地面积 | 公顷 | 6318 | 4417 | 1901 |
| 绿化覆盖面积 | 公顷 | 7059 | 5079 | 1980 |
| 建成区园林绿地面积 | 公顷 | 6123 | 4283 | 1840 |
| 公园个数 | 个 | 35 | 31 | 4 |
| 公园面积 | 公顷 | 829 | 559 | 270 |
| 游人数(风景名胜区) | 万人次 | 160.6 | 160.6 | 0 |

9-4 城市规模和建设用地

(2011年)

| | 单位 | 枣庄 | 市辖区 | 滕州市 |
|----------|------|--------|--------|-------|
| 一、城区人口 | 万人 | 126.89 | 90.95 | 35.94 |
| 二、城区面积 | 平方公里 | 664.43 | 442.13 | 222.3 |
| # 建成区面积 | 平方公里 | 172.46 | 124.29 | 48.17 |
| 三、城市建设用地 | 平方公里 | 171.84 | 123.78 | 48.06 |
| # 工业用地 | 平方公里 | 25.73 | 16.91 | 8.82 |
| 仓储用地 | 平方公里 | 4.85 | 4.17 | 0.68 |
| 对外交通用地 | 平方公里 | 6.81 | 5.61 | 1.2 |
| 居住用地 | 平方公里 | 66.49 | 42.44 | 24.05 |

注:城市不包括镇驻地(除常庄镇);非农业人口不再统计。

9-5 分区(市)维护建设资金支出(财政性资金)

(2011年)

单位:万元

| | 按用途分 | | 按行业分 | | | |
|---------|----------|-------|--------|-------|--------|-------|
| | 固定资产投资支出 | 维护支出 | 道路桥梁 | 园林绿化 | 市容环境卫生 | 其他 |
| 枣庄 | 172035 | 43314 | 136879 | 63439 | 2098 | 82776 |
| 市辖区 | 156955 | 19754 | 73629 | 53439 | 2098 | 51776 |
| 市中区 | 21330 | 5034 | 14850 | 0 | 0 | 7500 |
| 薛城区 | 18631 | 5082 | 16617 | 19866 | 8 | 0 |
| 峄城区 | 18370 | 2000 | 10940 | 300 | 1500 | 0 |
| 台儿庄区 | 10220 | 700 | 4360 | 3040 | 0 | 2300 |
| 山亭区 | 1890 | 480 | 2950 | 2458 | 390 | 6115 |
| 高新技术开发区 | 42000 | 700 | 16378 | 0 | 0 | 0 |
| 市直 | 44514 | 5758 | 7534 | 27775 | 200 | 35861 |
| 滕州市 | 15080 | 23560 | 63250 | 10000 | 0 | 31000 |

9-6 分区(市)城市公用事业情况

(2011 年)

| | 单位 | 枣庄 | 市辖区 | 市中区 | 薛城区 | 峰城区 | 台儿庄区 | 山亭区 | 高新区 | 滕州市 |
|----------|---------------------|---------|---------|---------|---------|-------|-------|--------|-------|--------|
| 一、供水 | | | | | | | | | | |
| 综合生产能力 | 万 m ³ /日 | 95.61 | 73.61 | 39.5 | 10.46 | 6.6 | 8.55 | 5.5 | 3 | 22 |
| # 地下水 | 万 m ³ /日 | 75.06 | 61.06 | 34.5 | 10.46 | 5.9 | 6.2 | 4 | 0 | 14 |
| 供水总量 | 万 m ³ /日 | 13124 | 8491.96 | 3903.61 | 1566.67 | 1006 | 929 | 668.18 | 418.5 | 4632 |
| # 生产用水 | 万 m ³ /日 | 5044.44 | 3295.44 | 1561.33 | 451.11 | 560 | 390.3 | 289.7 | 43 | 1749 |
| 生活用水 | 万 m ³ /日 | 4175.63 | 2714.63 | 1190.96 | 474.15 | 240 | 195.2 | 267.82 | 346.5 | 1461 |
| 用水人口 | 万人 | 126.15 | 90.21 | 39.12 | 16.47 | 8.77 | 9.2 | 8.83 | 7.82 | 35.94 |
| 二、公共交通 | | | | | | | | | | |
| 道路长度 | 公里 | 1395.26 | 868.36 | 329.6 | 154.7 | 81 | 86.01 | 86.05 | 131 | 526.9 |
| 道路面积 | 万平方米 | 2630.91 | 1915.75 | 805.86 | 317.79 | 177.2 | 164.9 | 151.4 | 298.6 | 715.16 |
| 路灯 | 盏 | 58198 | 39177 | 18764 | 5955 | 4200 | 2780 | 4500 | 2978 | 19021 |
| 运客车辆 | 辆 | 1609 | 1072 | 841 | 32 | 80 | 84 | 35 | | 537 |
| 运营线路长度 | 公里 | 1903 | 1175 | 716 | 77 | 228 | 105 | 49 | | 728 |
| 客运总量 | 万人次 | 10356.3 | 4856.3 | 3537 | 277.2 | 460 | 452.1 | 130 | | 5500 |
| 出租汽车 | 辆 | 1230 | 824 | 434 | 250 | 40 | 50 | 50 | | 406 |
| 三、园林绿化 | | | | | | | | | | |
| 绿化覆盖面积 | 公顷 | 7059 | 5079 | 1633 | 780 | 535 | 419 | 524 | 1188 | 1980 |
| # 建成区 | 公顷 | 6727 | 4843 | 1621 | 740 | 468 | 401 | 469 | 1144 | 1884 |
| 园林绿地面积 | 公顷 | 6318 | 4417 | 1510 | 679 | 450 | 344 | 444 | 990 | 1901 |
| # 建成区 | 公顷 | 6123 | 4283 | 1484 | 643 | 412 | 336 | 434 | 974 | 1840 |
| 公园绿地面积 | 公顷 | 1660 | 1206 | 445 | 191 | 130 | 128 | 120 | 192 | 454 |
| 四、燃气、供热 | | | | | | | | | | |
| 燃气供气总量 | 万 m ³ | 18414.4 | 6440.4 | 3941 | 832.4 | 137 | 0 | 880 | 650 | 11974 |
| # 煤气供气总量 | 万 m ³ | 3405.4 | 3405.4 | 2069 | 686.4 | | | | 650 | |
| 蒸汽总量 | 万吉焦 | 198 | 101 | 35 | 0 | 11 | 0 | 29 | 26 | 97 |

注:目前建设部城市建设统计报表已没有公共绿地面积指标,现在的公园绿地面积包括公园及城市游园等绿地。

第
10
篇

农林牧渔业

FARMING, FORESTRY, ANIMAL, HUSBANDRY
AND FISHERY

简 要 说 明

简要说明:

一、本篇资料反映农业生产和农村经济的基本情况,主要包括农林牧渔业产值、农村劳动力、耕地、主要农产品产量、农业机械年末拥有量、农村电气化和农业化学化情况以及农田水利建设等方面的统计资料。

二、本篇资料来源于市统计局农调队的农林牧渔业综合统计报表。农林牧渔业综合统计报表制度的统计范围包括各区(市)辖区内所属的各种经济类型、各个系统的全部农林牧渔业生产单位以及各非农行业附属的农林牧渔业生产活动单位。本年鉴中的统计资料是按照报表制度的统一要求,由各区(市)统计局收集、汇总后报送的。目前多数指标仍沿用逐级上报制度。如林业生产情况、渔业生产情况、农业机械年末拥有情况和农田水利建设情况等指标均取自同级业务部门的统计资料。畜牧业数据则根据市统计局农调队抽样调查数填报。

三、1979 - 1996 年农业总产值、畜牧业数据均按农业普查数据作了调整。

编辑、校对:韩建海 纪惠 侯方



10-1 历年农业生产主要指标

单位:万元

| 年份 | 农林牧渔业总产值 (当年价格) | 农业 | | 林业 | 牧业 | 渔业 |
|------|--------------------|---------|---------|-------|--------|-------|
| | | | # 种植业 | | | |
| 1979 | 51846 | 45546 | 45614 | 1016 | 5190 | 94 |
| 1980 | 57831 | 50101 | 49264 | 1220 | 6389 | 121 |
| 1981 | 66146 | 57115 | 53205 | 1464 | 7416 | 151 |
| 1982 | 77112 | 66254 | 57993 | 1815 | 8848 | 195 |
| 1983 | 89455 | 76854 | 65792 | 2287 | 10051 | 263 |
| 1984 | 105983 | 90680 | 77448 | 3073 | 11862 | 368 |
| 1985 | 116465 | 97328 | 90493 | 4196 | 14378 | 563 |
| 1986 | 130577 | 109532 | 101063 | 3917 | 16385 | 743 |
| 1987 | 140086 | 116454 | 106927 | 4904 | 17611 | 1117 |
| 1988 | 169877 | 136420 | 124335 | 7554 | 24398 | 1505 |
| 1989 | 171026 | 137880 | 124796 | 5833 | 25976 | 1337 |
| 1990 | 195328 | 152473 | 139749 | 7668 | 33146 | 2041 |
| 1991 | 227693 | 178948 | 165228 | 9892 | 35632 | 3221 |
| 1992 | 260427 | 201626 | 186345 | 11183 | 42400 | 5218 |
| 1993 | 307872 | 234873 | 219132 | 12528 | 53018 | 7453 |
| 1994 | 453684 | 359169 | 342232 | 13869 | 67488 | 13158 |
| 1995 | 579546 | 467759 | 449701 | 15197 | 78109 | 18481 |
| 1996 | 640320 | 508079 | 489646 | 17519 | 92331 | 22391 |
| 1997 | 660441 | 499979 | 483304 | 18550 | 118051 | 23861 |
| 1998 | 653257 | 496424 | 473169 | 19224 | 114570 | 23039 |
| 1999 | 671126 | 498664 | 471426 | 19742 | 129649 | 23071 |
| 2000 | 697985 | 510752 | 479280 | 23702 | 138342 | 25099 |
| 2001 | 753496 | 540741 | 505277 | 24463 | 160930 | 27362 |
| 2002 | 809823 | 584061 | 545645 | 26130 | 172521 | 27111 |
| 2003 | 874700 | 578850 | 578850 | 28290 | 212605 | 27746 |
| 2004 | 1037843 | 685736 | 685736 | 28845 | 264901 | 29470 |
| 2005 | 1167475 | 756612 | 756612 | 29920 | 318775 | 30095 |
| 2006 | 1278410 | 831435 | 831435 | 32985 | 347404 | 30842 |
| 2007 | 1490069 | 923586 | 923586 | 36934 | 416720 | 32417 |
| 2008 | 1833839 | 1164462 | 1164462 | 37268 | 503644 | 36624 |
| 2009 | 1932142 | 1243878 | 1243878 | 41851 | 504108 | 36949 |
| 2010 | 2207428 | 1477970 | 1477970 | 18361 | 555974 | 39846 |
| 2011 | 2387766 | 1547176 | 1547176 | 20472 | 645387 | 58347 |



10-1 续表 1

| 年份 | 农林牧渔业总产值 | | | | | |
|------|------------------|-------|-------|-------|-------|-------|
| | 指数 (以上年为 100) | 农业 | 种植业 | 林业 | 牧业 | 渔业 |
| | | | | | | |
| 1979 | | | | | | |
| 1980 | 111.2 | 110.0 | 107.0 | 115.0 | 118.6 | 112.7 |
| 1981 | 108.6 | 108.0 | 107.0 | 117.0 | 109.9 | 115.0 |
| 1982 | 110.3 | 109.0 | 107.2 | 117.2 | 116.4 | 115.4 |
| 1983 | 109.3 | 110.0 | 107.5 | 118.0 | 102.2 | 116.0 |
| 1984 | 111.8 | 111.0 | 108.0 | 118.5 | 114.0 | 116.1 |
| 1985 | 114.1 | 113.3 | 118.3 | 122.7 | 115.9 | 115.5 |
| 1986 | 104.8 | 104.4 | 102.6 | 98.5 | 107.7 | 139.3 |
| 1987 | 102.4 | 101.5 | 100.8 | 123.5 | 99.4 | 115.1 |
| 1988 | 99.0 | 96.7 | 94.5 | 99.7 | 112.8 | 97.5 |
| 1989 | 103.2 | 102.8 | 102.2 | 93.2 | 109.4 | 102.1 |
| 1990 | 106.9 | 106.4 | 107.4 | 95.7 | 111.1 | 137.9 |
| 1991 | 111.5 | 112.1 | 112.5 | 111.0 | 106.6 | 139.2 |
| 1992 | 110.6 | 109.8 | 109.7 | 104.3 | 113.9 | 139.2 |
| 1993 | 112.9 | 112.9 | 113.8 | 102.4 | 114.2 | 129.6 |
| 1994 | 111.3 | 109.4 | 109.6 | 100.5 | 115.6 | 169.2 |
| 1995 | 110.3 | 108.8 | 108.9 | 111.7 | 111.2 | 139.6 |
| 1996 | 104.2 | 103.4 | 103.5 | 103.9 | 106.6 | 109.0 |
| 1997 | 104.9 | 100.6 | 101.4 | 108.7 | 123.3 | 98.5 |
| 1998 | 104.7 | 102.8 | 100.3 | 107.0 | 110.4 | 107.7 |
| 1999 | 112.2 | 110.5 | 109.9 | 103.8 | 119.3 | 109.0 |
| 2000 | 105.5 | 102.7 | 101.3 | 124.2 | 111.3 | 101.8 |
| 2001 | 105.1 | 103.6 | 102.6 | 89.1 | 111.6 | 108.0 |
| 2002 | 104.3 | 104.6 | 104.1 | 101.2 | 105.3 | 96.0 |
| 2003 | 106.6 | 102.3 | 102.3 | 106.2 | 116.5 | 103.2 |
| 2004 | 115.1 | 110.1 | 110.1 | 99.8 | 119.1 | 104.4 |
| 2005 | 108.1 | 104.3 | 104.3 | 109.8 | 114.3 | 106.2 |
| 2006 | 109.5 | 109.9 | 109.9 | 110.2 | 109.0 | 102.5 |
| 2007 | 116.6 | 111.1 | 111.1 | 112.0 | 120.0 | 105.1 |
| 2008 | 112.8 | 110.3 | 110.3 | 118.3 | 116.7 | 136.3 |
| 2009 | 105.4 | 106.8 | 106.8 | 112.3 | 100.1 | 100.9 |
| 2010 | 114.2 | 117.0 | 117.0 | 81.6 | 110.3 | 107.8 |
| 2011 | 108.2 | 104.7 | 104.7 | 111.5 | 116.1 | 146.4 |



10-1 续表 2

| 年份 | 乡村劳动力 (万人) | 农用机械总动力 (万千瓦) | 耕地面积 (千公顷) | # 有效灌溉面积 (千公顷) | 农作物总播种面 积(千公顷) | 农作物复种指数 (%) |
|------|---------------|------------------|---------------|-------------------|-------------------|----------------|
| 1949 | 60.68 | | 247.99 | 2.48 | 328.09 | 132.3 |
| 1952 | 61.31 | | 267.96 | 4.87 | 404.53 | 151.0 |
| 1957 | 61.64 | 0.01 | 269.37 | 17.58 | 403.99 | 150.0 |
| 1962 | 70.16 | 0.94 | 240.31 | 24.11 | 350.05 | 145.7 |
| 1965 | 75.78 | 1.70 | 238.49 | 35.32 | 355.31 | 149.0 |
| 1970 | 83.49 | 6.56 | 231.65 | 79.40 | 340.39 | 146.9 |
| 1975 | 92.35 | 20.86 | 224.61 | 112.28 | 337.27 | 150.2 |
| 1978 | 93.46 | 38.12 | 213.74 | 132.73 | 324.26 | 151.7 |
| 1980 | 100.54 | 46.90 | 211.31 | 135.51 | 326.16 | 154.4 |
| 1985 | 114.83 | 62.73 | 200.57 | 131.35 | 343.29 | 171.2 |
| 1986 | 118.24 | 64.98 | 196.85 | 130.79 | 341.32 | 171.8 |
| 1987 | 123.11 | 70.62 | 194.77 | 131.03 | 341.97 | 174.6 |
| 1988 | 125.51 | 74.97 | 193.15 | 111.35 | 339.19 | 174.9 |
| 1989 | 127.08 | 77.30 | 192.79 | 115.79 | 340.37 | 176.4 |
| 1990 | 131.33 | 77.08 | 192.24 | 121.70 | 334.81 | 173.9 |
| 1991 | 134.12 | 86.52 | 191.95 | 126.93 | 341.40 | 177.7 |
| 1992 | 136.88 | 85.95 | 190.82 | 133.98 | 343.58 | 179.5 |
| 1993 | 137.39 | 92.21 | 189.61 | 135.56 | 344.76 | 181.2 |
| 1994 | 139.67 | 101.55 | 188.76 | 136.64 | 350.26 | 185.1 |
| 1995 | 141.99 | 106.39 | 187.86 | 137.99 | 358.29 | 190.3 |
| 1996 | 141.8 | 114.39 | 187.31 | 139.23 | 361.96 | 193.0 |
| 1997 | 142.82 | 124.37 | 187.42 | 141.52 | 364.97 | 194.8 |
| 1998 | 142.34 | 127.26 | 186.53 | 142.01 | 368.22 | 196.9 |
| 1999 | 145.41 | 133.34 | 185.84 | 143.47 | 361.02 | 193.9 |
| 2000 | 145.23 | 140.40 | 184.17 | 144.09 | 358.19 | 193.8 |
| 2001 | 146.49 | 152.87 | 182.99 | 145.33 | 355.25 | 193.5 |
| 2002 | 152.11 | 166.20 | 179.40 | 147.00 | 361.63 | 197.4 |
| 2003 | 155.14 | 183.89 | 178.06 | 148.30 | 362.30 | 198.6 |
| 2004 | 156.12 | 191.77 | 179.24 | 146.24 | 365.70 | 200.5 |
| 2005 | 160.37 | 199.12 | 181.04 | 146.90 | 404.18 | 220.1 |
| 2006 | 159.48 | 208.96 | 182.98 | 148.91 | 414.79 | 223.4 |
| 2007 | 160.56 | 218.97 | 184.09 | 150.48 | 412.66 | 221.1 |
| 2008 | 162.46 | 229.66 | — | 152.04 | 406.58 | — |
| 2009 | 162.84 | 254.11 | — | 153.85 | 404.47 | — |
| 2010 | 164.83 | 273.95 | — | 153.78 | 406.70 | — |
| 2011 | 164.73 | 291.51 | — | 150.90 | 409.14 | — |



10-1 续表 3

| 年份 | 粮食作物 播种面积 (千公顷) | 粮食单位 面积产量 (公斤/ 公顷) | 粮食总产量 (万吨) | 棉花播种面 积(千公顷) | 棉花总产量 (吨) | 油料播种 面积 (千公顷) | 油料总产量 (万吨) | 蔬菜播种 面积 (千公顷) | 蔬菜总产量 (万吨) |
|------|-----------------------|-----------------------------|---------------|-----------------|--------------|---------------------|---------------|---------------------|---------------|
| 1949 | 318.66 | 563 | 17.93 | 4.21 | 320 | 2.85 | 0.18 | 0.73 | 1.53 |
| 1952 | 387.94 | 950 | 36.85 | 3.37 | 470 | 9.17 | 1.00 | 0.73 | 1.83 |
| 1957 | 365.51 | 874 | 31.94 | 4.08 | 505 | 12.29 | 0.98 | 8.49 | 21.20 |
| 1962 | 327.07 | 977 | 31.97 | 2.07 | 180 | 7.66 | 0.62 | 6.85 | 17.13 |
| 1965 | 328.52 | 1309 | 43.02 | 2.39 | 360 | 9.54 | 0.97 | 6.41 | 16.03 |
| 1970 | 307.82 | 1615 | 49.72 | 7.01 | 2485 | 8.30 | 1.07 | 7.23 | 22.08 |
| 1975 | 299.38 | 2457 | 73.55 | 7.49 | 2715 | 9.20 | 0.89 | 9.51 | 29.04 |
| 1978 | 288.86 | 2782 | 80.36 | 0.99 | 230 | 7.28 | 1.02 | 11.55 | 35.27 |
| 1980 | 287.69 | 3200 | 92.07 | 0.92 | 435 | 16.15 | 2.58 | 11.31 | 38.84 |
| 1985 | 277.51 | 4347 | 120.63 | 13.91 | 12170 | 24.72 | 6.12 | 14.55 | 71.95 |
| 1986 | 284.69 | 4584 | 130.51 | 9.51 | 9075 | 21.83 | 5.76 | 16.71 | 75.39 |
| 1987 | 287.08 | 4579 | 131.47 | 10.75 | 11275 | 18.85 | 5.52 | 18.51 | 72.04 |
| 1988 | 283.38 | 4276 | 121.19 | 13.15 | 12903 | 18.51 | 4.87 | 17.51 | 71.86 |
| 1989 | 284.58 | 4483 | 127.58 | 12.73 | 11127 | 18.45 | 5.26 | 18.89 | 74.39 |
| 1990 | 285.17 | 4891 | 139.48 | 11.33 | 10030 | 18.23 | 6.04 | 16.37 | 65.57 |
| 1991 | 280.42 | 5333 | 150.11 | 20.00 | 18000 | 17.55 | 6.36 | 19.69 | 79.16 |
| 1992 | 274.92 | 5900 | 162.21 | 22.82 | 18369 | 17.91 | 6.15 | 23.97 | 102.51 |
| 1993 | 275.75 | 6099 | 168.18 | 10.84 | 8520 | 19.51 | 7.08 | 33.67 | 166.72 |
| 1994 | 266.19 | 6413 | 170.71 | 9.58 | 8210 | 23.55 | 8.94 | 46.59 | 208.00 |
| 1995 | 265.66 | 6664 | 177.04 | 12.56 | 11414 | 25.15 | 9.53 | 50.53 | 244.77 |
| 1996 | 271.03 | 6815 | 184.71 | 9.43 | 8377 | 22.66 | 8.60 | 54.66 | 254.74 |
| 1997 | 275.05 | 6548 | 180.10 | 4.61 | 4357 | 23.26 | 8.73 | 58.33 | 274.01 |
| 1998 | 271.60 | 5799 | 157.49 | 3.54 | 3430 | 23.76 | 8.90 | 64.18 | 309.79 |
| 1999 | 254.72 | 6708 | 170.87 | 3.31 | 3030 | 25.99 | 9.99 | 71.87 | 339.59 |
| 2000 | 224.95 | 5799 | 130.44 | 2.06 | 2065 | 32.60 | 12.90 | 91.57 | 381.33 |
| 2001 | 199.15 | 6111 | 121.69 | 2.63 | 2933 | 36.73 | 13.92 | 107.42 | 447.51 |
| 2002 | 193.03 | 5719 | 110.40 | 2.32 | 2518 | 36.49 | 12.78 | 117.75 | 505.35 |
| 2003 | 182.60 | 5470 | 99.89 | 2.50 | 2497 | 37.22 | 12.70 | 128.17 | 538.31 |
| 2004 | 191.93 | 6337 | 121.62 | 2.92 | 3389 | 34.78 | 13.76 | 125.21 | 567.64 |
| 2005 | 250.96 | 6362 | 159.65 | 2.49 | 2928 | 31.61 | 12.88 | 110.71 | 525.49 |
| 2006 | 263.10 | 6832 | 179.76 | 2.85 | 3439 | 31.05 | 13.18 | 109.80 | 546.09 |
| 2007 | 269.41 | 3557 | 167.84 | 2.79 | 3521 | 29.16 | 12.30 | 104.17 | 505.23 |
| 2008 | 272.87 | 6600 | 180.03 | 2.85 | 3658 | 28.23 | 11.68 | 96.15 | 443.17 |
| 2009 | 278.91 | 6551 | 182.71 | 3.75 | 5412 | 24.84 | 10.07 | 91.34 | 437.51 |
| 2010 | 284.38 | 6786 | 192.99 | 4.11 | 6206 | 23.86 | 10.21 | 89.43 | 436.11 |
| 2011 | 288.12 | 6603 | 190.26 | 4.16 | 6547 | 23.26 | 9.77 | 89.01 | 438.65 |



10-1 续表 4

| 年份 | 水果产量 (万吨) | 肉类总产量 (万吨) | 水产品产量 (万吨) | 猪出栏数 (万头) | 猪存栏数 (万头) | 牛出栏数 (万头) | 牛存栏数 (万头) | 羊出栏数 (万只) | 羊存栏数 (万只) |
|------|--------------|---------------|---------------|--------------|--------------|--------------|--------------|--------------|--------------|
| 1949 | 2.51 | | 0.03 | | 3.39 | | 5.50 | | 4.82 |
| 1952 | 2.41 | | 0.05 | | 12.49 | | 9.91 | | 10.42 |
| 1957 | 2.44 | | 0.04 | | 15.78 | | 10.62 | | 21.53 |
| 1962 | 1.14 | | 0.02 | | 18.07 | | 8.31 | | 35.99 |
| 1965 | 1.86 | | 0.03 | | 27.41 | | 9.36 | | 13.72 |
| 1970 | 2.93 | | 0.05 | | 39.08 | | 12.30 | | 26.97 |
| 1975 | 4.09 | | 0.17 | | 60.69 | | 10.91 | | 29.64 |
| 1978 | 4.34 | | 0.16 | | 73.16 | | 9.96 | | 47.23 |
| 1979 | 3.77 | 3.05 | 0.14 | 31.85 | 52.86 | 0.32 | 7.91 | 35.46 | 38.47 |
| 1980 | 3.60 | 3.26 | 0.15 | 35.33 | 54.75 | 0.46 | 7.26 | 32.80 | 46.77 |
| 1981 | 4.02 | 3.39 | 0.19 | 35.16 | 55.37 | 1.25 | 6.78 | 34.55 | 39.05 |
| 1982 | 4.34 | 3.56 | 0.15 | 36.19 | 54.63 | 2.12 | 4.67 | 38.10 | 50.42 |
| 1983 | 4.83 | 3.46 | 0.15 | 34.50 | 42.26 | 0.76 | 3.85 | 37.30 | 46.84 |
| 1984 | 4.76 | 3.49 | 0.18 | 35.10 | 51.35 | 0.70 | 2.90 | 34.67 | 45.48 |
| 1985 | 4.54 | 4.53 | 0.25 | 41.94 | 52.20 | 0.42 | 2.48 | 36.32 | 45.97 |
| 1986 | 5.26 | 4.39 | 0.34 | 44.73 | 39.97 | 0.45 | 2.17 | 37.14 | 50.18 |
| 1987 | 5.66 | 3.83 | 0.40 | 35.40 | 36.24 | 0.40 | 2.04 | 40.16 | 54.94 |
| 1988 | 6.72 | 4.00 | 0.39 | 38.38 | 37.58 | 0.46 | 2.12 | 42.95 | 55.59 |
| 1989 | 5.88 | 4.53 | 0.41 | 38.75 | 37.54 | 0.53 | 2.29 | 43.77 | 58.71 |
| 1990 | 7.24 | 4.63 | 0.51 | 40.04 | 37.42 | 0.67 | 2.25 | 45.72 | 60.06 |
| 1991 | 8.98 | 5.50 | 0.73 | 45.61 | 41.75 | 1.25 | 3.16 | 50.96 | 67.09 |
| 1992 | 10.44 | 5.80 | 1.02 | 45.65 | 41.50 | 1.34 | 3.66 | 51.63 | 68.40 |
| 1993 | 12.57 | 4.70 | 1.31 | 40.22 | 36.95 | 1.40 | 4.13 | 46.72 | 63.51 |
| 1994 | 14.01 | 5.81 | 2.08 | 41.46 | 37.75 | 1.38 | 5.68 | 48.28 | 66.87 |
| 1995 | 15.00 | 6.10 | 2.91 | 41.09 | 37.60 | 2.53 | 6.59 | 50.62 | 68.77 |
| 1996 | 15.13 | 6.59 | 3.13 | 35.05 | 37.42 | 2.47 | 6.62 | 52.98 | 70.22 |
| 1997 | 16.16 | 7.71 | 3.28 | 45.67 | 46.10 | 2.17 | 7.66 | 66.97 | 69.58 |
| 1998 | 15.40 | 8.63 | 3.44 | 53.75 | 57.55 | 2.51 | 6.91 | 87.29 | 80.82 |
| 1999 | 16.08 | 9.63 | 3.71 | 72.45 | 71.59 | 2.97 | 7.08 | 109.13 | 104.34 |
| 2000 | 16.58 | 10.70 | 3.71 | 82.17 | 77.96 | 3.23 | 7.44 | 119.37 | 113.10 |
| 2001 | 15.92 | 12.37 | 4.03 | 90.28 | 78.97 | 3.38 | 7.74 | 118.59 | 111.19 |
| 2002 | 15.26 | 14.29 | 3.91 | 99.83 | 82.25 | 3.70 | 8.50 | 135.79 | 115.49 |
| 2003 | 18.56 | 16.69 | 3.93 | 109.31 | 86.93 | 3.97 | 9.11 | 150.91 | 118.95 |
| 2004 | 21.15 | 19.45 | 4.11 | 115.79 | 90.75 | 4.38 | 9.79 | 163.36 | 122.53 |
| 2005 | 21.83 | 22.70 | 4.24 | 122.28 | 94.22 | 4.76 | 9.98 | 178.01 | 132.34 |
| 2006 | 21.92 | 23.95 | 4.35 | 130.07 | 88.24 | 4.95 | 9.69 | 184.56 | 128.07 |
| 2007 | 22.14 | 19.80 | 4.61 | 107.68 | 89.84 | 5.11 | 8.11 | 159.87 | 119.18 |
| 2008 | 22.00 | 21.03 | 4.17 | 107.68 | 104.53 | 6.24 | 8.99 | 159.71 | 96.64 |
| 2009 | 22.25 | 22.95 | 4.29 | 143.40 | 110.73 | 7.10 | 9.46 | 175.87 | 95.80 |
| 2010 | 22.45 | 24.03 | 4.52 | 159.03 | 112.76 | 7.43 | 9.96 | 171.10 | 96.54 |
| 2011 | 23.69 | 25.28 | 8.24 | 160.35 | 113.00 | 7.50 | 11.14 | 175.40 | 110.54 |



10-2 农作物播种面积和产量

| | 2011 年 | | | 2010 年 | | | 总产量比上年增长(%) |
|----------|-------------|---------|--------------|-------------|---------|--------------|-------------|
| | 播种面积 (亩) | 总产量(吨) | 单产 (公斤/亩) | 播种面积 (亩) | 总产量(吨) | 单产 (公斤/亩) | |
| 农作物总播种面积 | 6137129 | — | — | 6100485 | — | — | |
| 一、粮食总计 | 4321835 | 1902555 | 440 | 4265712 | 1929899 | 452 | -1.4 |
| (一)夏收粮食 | 2212116 | 909465 | 411 | 2204498 | 985552 | 447 | -7.7 |
| # 小麦 | 2212116 | 909465 | 411 | 2204471 | 985547 | 447 | -7.7 |
| (二)秋收粮食 | 2109719 | 993090 | 471 | 2061214 | 944347 | 458 | 5.2 |
| 1、谷物 | 1836164 | 882305 | 481 | 1779485 | 833001 | 468 | 5.9 |
| 稻谷 | 37472 | 19471 | 520 | 37475 | 19004 | 507 | 2.5 |
| 玉米 | 1788172 | 859824 | 481 | 1731750 | 811213 | 468 | 6.0 |
| 谷子 | 7582 | 2228 | 294 | 7192 | 1894 | 263 | 17.6 |
| 高粱 | 2938 | 782 | 266 | 2832 | 797 | 281 | -1.8 |
| 其他谷物 | | | | 236 | 93 | 393 | |
| 2、豆类 | 147395 | 34744 | 236 | 155727 | 36552 | 235 | -4.9 |
| 3、薯类 | 126160 | 76040 | 603 | 126002 | 74794 | 594 | 1.7 |
| 二、油料 | 348960 | 97746 | 280 | 357867 | 102113 | 285 | -4.3 |
| 1、花生果 | 334918 | 95008 | 284 | 345095 | 97940 | 284 | -3.0 |
| 2、油菜籽 | 12037 | 2013 | 167 | 9711 | 1670 | 172 | 20.6 |
| 3、芝麻 | 1839 | 209 | 114 | 2268 | 236 | 104 | -11.6 |
| 三、棉花 | 62349 | 6547 | 105 | 61647 | 6206 | 100 | 5.5 |
| 四、甜菜 | | | | | | | |
| 五、烟叶 | | | | 96 | 9 | 95 | |
| 六、蔬菜 | 1335179 | 4386453 | 3285 | 1341449 | 4361114 | 3251 | 0.6 |
| 八、瓜类 | 66524 | 218701 | 3288 | 72237 | 225412 | 3120 | -3.0 |
| 七、药材 | 1806 | | | 1122 | | | |
| 八、其它农作物 | 476 | | | 355 | | | |



10-3 分区(市)农村基层情况及农业生产条件

(2011年)

| | 全市合计 | 市中区 | 薛城区 | 峰城区 | 台儿庄区 | 山亭区 | 滕州市 |
|-------------------|--------|-------|-------|-------|-------|-------|--------|
| 一、农村基层组织情况 | | | | | | | |
| 乡(镇)个数(个)(含街道办事处) | 64 | 11 | 9 | 7 | 6 | 10 | 21 |
| # 镇个数(个) | 44 | 3 | 6 | 5 | 5 | 8 | 17 |
| 村委会个数(个)(含农村的居委会) | 2315 | 111 | 236 | 340 | 206 | 268 | 1154 |
| 二、农村社会基础设施 | | | | | | | |
| 自来水受益村数(个) | 2296 | 111 | 232 | 340 | 198 | 261 | 1154 |
| 通汽车村数(个) | 2315 | 111 | 236 | 340 | 206 | 268 | 1154 |
| 通电话村数(个) | 2315 | 111 | 236 | 340 | 206 | 268 | 1154 |
| 三、乡村人口、劳动力资源及行业分布 | | | | | | | |
| 乡村户数(万户) | 79.38 | 6.18 | 9.08 | 9.29 | 7.65 | 12.41 | 34.78 |
| 乡村人口(万人) | 283.47 | 20.57 | 31.19 | 31.64 | 26.21 | 46.85 | 127.00 |
| 乡村实有劳动力(万人) | 164.73 | 10.75 | 18.74 | 19.24 | 15.96 | 25.60 | 74.43 |
| # 男劳动力 | 87.91 | 5.61 | 10.23 | 10.00 | 8.86 | 13.74 | 39.46 |
| 女劳动力 | 76.82 | 5.14 | 8.50 | 9.24 | 7.10 | 11.86 | 34.97 |
| 1、农林牧渔业劳动力 | 76.71 | 3.15 | 7.73 | 6.92 | 7.60 | 13.19 | 38.11 |
| # 农业劳动力 | 65.88 | 2.56 | 5.64 | 5.98 | 7.14 | 11.22 | 33.34 |
| 2、工业劳动力 | 28.48 | 3.47 | 3.58 | 3.98 | 2.86 | 3.80 | 10.80 |
| 3、建筑业劳动力 | 21.58 | 1.48 | 3.58 | 2.47 | 1.36 | 2.43 | 10.27 |
| 4、交通运输、仓储及邮电业劳动力 | 10.13 | 0.84 | 1.30 | 1.85 | 0.63 | 1.27 | 4.24 |
| 5、信息传输计算机服务业劳动力 | 1.59 | 0.14 | 0.11 | 0.13 | 0.16 | 0.19 | 0.87 |
| 6、批发与零售业劳动力 | 10.20 | 0.83 | 1.08 | 1.50 | 0.86 | 1.43 | 4.49 |
| 7、住宿和餐饮业劳动力 | 5.19 | 0.38 | 0.62 | 0.45 | 0.47 | 0.66 | 2.61 |
| 8、其他非农业劳动力 | 10.85 | 0.47 | 0.73 | 1.94 | 2.03 | 2.63 | 3.04 |
| 在本乡镇以外从业人员 | 18.84 | 1.26 | 2.33 | 1.91 | 2.96 | 3.57 | 6.82 |



10-4 分区(市)耕地灌溉情况

(2011 年)

单位:千公顷

| | 全市合计 | 市中区 | 薛城区 | 峄城区 | 台儿庄区 | 山亭区 | 滕州市 |
|---------|--------|------|-------|-------|-------|-------|-------|
| 有效灌溉面积 | 150896 | 7550 | 18170 | 20200 | 23776 | 11720 | 69480 |
| 当年实灌 | 122860 | 7550 | 9940 | 15630 | 23080 | 7030 | 67730 |
| 林地及果园灌溉 | 10775 | 1160 | 640 | 2490 | 1045 | 2430 | 3010 |
| 旱涝保收面积 | 131266 | 6980 | 12100 | 15600 | 19136 | 9910 | 67540 |
| 机电排灌面积 | 147078 | 6050 | 20840 | 19640 | 23528 | 9660 | 67360 |
| 纯排面积 | 1900 | | | 540 | | | 1360 |



10-5 分区(市)农业主要产品生产情况

(2011年)

| | 全市合计 | 市中区 | 薛城区 | 峄城区 | 台儿庄区 | 山亭区 | 滕州市 |
|-------------|---------|--------|--------|--------|--------|--------|---------|
| 农作物总播种面积(亩) | 6137129 | 338588 | 724315 | 975051 | 923119 | 594917 | 2581139 |
| 一、粮食作物合计 | | | | | | | |
| 播种面积(亩) | 4321835 | 232754 | 583526 | 672186 | 731602 | 416914 | 1684853 |
| 总产量(吨) | 1902555 | 85928 | 227588 | 273722 | 284925 | 160986 | 869406 |
| 单产(公斤/亩) | 440 | 369 | 390 | 407 | 390 | 386 | 516 |
| (一)夏收粮食 | | | | | | | |
| 播种面积(亩) | 2212116 | 137592 | 303418 | 344438 | 383390 | 202252 | 841026 |
| 总产量(吨) | 909465 | 46443 | 108669 | 132879 | 142217 | 60593 | 418664 |
| 单产(公斤/亩) | 411 | 338 | 358 | 386 | 371 | 300 | 498 |
| # 小麦 | | | | | | | |
| 播种面积(亩) | 2212116 | 137592 | 303418 | 344438 | 383390 | 202252 | 841026 |
| 总产量(吨) | 909465 | 46443 | 108669 | 132879 | 142217 | 60593 | 418664 |
| 单产(公斤/亩) | 411 | 338 | 358 | 386 | 371 | 300 | 498 |
| (二)秋收粮食 | | | | | | | |
| 播种面积(亩) | 2109719 | 95162 | 280108 | 327748 | 348212 | 214662 | 843827 |
| 总产量(吨) | 993090 | 39485 | 118918 | 140843 | 142708 | 100393 | 450742 |
| 单产(公斤/亩) | 471 | 415 | 425 | 430 | 410 | 468 | 534 |
| 1、谷物 | | | | | | | |
| 播种面积(亩) | 1836164 | 86905 | 250508 | 279697 | 305300 | 128757 | 784997 |
| 总产量(吨) | 882305 | 36276 | 110818 | 126093 | 134189 | 52153 | 422776 |
| 单产(公斤/亩) | 481 | 417 | 442 | 451 | 440 | 405 | 539 |
| # 稻谷 | | | | | | | |
| 播种面积(亩) | 37472 | | | | 37472 | | |
| 总产量(吨) | 19471 | | | | 19471 | | |
| 单产(公斤/亩) | 520 | | | | 520 | | |
| 玉米 | | | | | | | |
| 播种面积(亩) | 1788172 | 86705 | 249878 | 279697 | 267828 | 119774 | 784290 |
| 总产量(吨) | 859824 | 36214 | 110702 | 126093 | 114717 | 49538 | 422559 |
| 单产(公斤/亩) | 481 | 418 | 443 | 451 | 428 | 414 | 539 |



10-5 续表 1

(2011 年)

| | 全市合计 | 市中区 | 薛城区 | 峄城区 | 台儿庄区 | 山亭区 | 滕州市 |
|-------------|--------|-------|-------|-------|-------|-------|--------|
| 谷子 | | | | | | | |
| 播种面积(亩) | 7582 | 100 | | | | 7242 | 240 |
| 总产量(吨) | 2228 | 37 | | | | 2131 | 60 |
| 单产(公斤/亩) | 294 | 370 | | | | 294 | 251 |
| 高粱 | | | | | | | |
| 播种面积(亩) | 2938 | 100 | 630 | | | 1741 | 467 |
| 总产量(吨) | 782 | 25 | 116 | | | 484 | 157 |
| 单产(公斤/亩) | 266 | 250 | 185 | | | 278 | 336 |
| 2、豆类 | | | | | | | |
| 播种面积(亩) | 147395 | 4680 | 21990 | 32169 | 39332 | 14307 | 34917 |
| 总产量(吨) | 34744 | 1128 | 4288 | 6276 | 6511 | 3245 | 13297 |
| 单产(公斤/亩) | 236 | 241 | 195 | 195 | 166 | 227 | 381 |
| # 大豆 | | | | | | | |
| 播种面积(亩) | 140751 | 4550 | 19749 | 30008 | 39332 | 13074 | 34038 |
| 总产量(吨) | 33723 | 1112 | 4071 | 5877 | 6511 | 3028 | 13125 |
| 单产(公斤/亩) | 240 | 244 | 206 | 196 | 166 | 232 | 386 |
| 3、薯类(按折粮计算) | | | | | | | |
| 播种面积(亩) | 126160 | 3577 | 7610 | 15882 | 3580 | 71598 | 23913 |
| 总产量(吨) | 76040 | 2082 | 3812 | 8474 | 2009 | 44996 | 14669 |
| 单产(公斤/亩) | 603 | 582 | 501 | 534 | 561 | 628 | 613 |
| 二、油料作物 | | | | | | | |
| 播种面积(亩) | 348960 | 45464 | 40389 | 61912 | 7489 | 84674 | 109032 |
| 总产量(吨) | 97746 | 11376 | 9645 | 15248 | 1456 | 23883 | 36137 |
| 单产(公斤/亩) | 280 | 250 | 239 | 246 | 195 | 282 | 331 |
| 1、花生 | | | | | | | |
| 播种面积(亩) | 334918 | 42854 | 35577 | 57804 | 6748 | 83629 | 108306 |
| 总产量(吨) | 95008 | 10724 | 8683 | 14449 | 1362 | 23764 | 36026 |
| 单产(公斤/亩) | 284 | 250 | 244 | 250 | 202 | 284 | 333 |
| 2、油菜籽 | | | | | | | |
| 播种面积(亩) | 12037 | 2610 | 4724 | 3882 | 727 | | 94 |
| 总产量(吨) | 2013 | 652 | 513 | 738 | 95 | | 16 |
| 单产(公斤/亩) | 167 | 250 | 109 | 190 | 131 | | 169 |



10-5 续表 2

(2011 年)

| | 全市合计 | 市中区 | 薛城区 | 峄城区 | 台儿庄区 | 山亭区 | 滕州市 |
|--------------------|---------|--------|--------|--------|--------|--------|---------|
| 3、芝麻 | | | | | | | |
| 播种面积(亩) | 1839 | | 48 | 224 | | 935 | 632 |
| 总产量(吨) | 209 | | 3 | 24 | | 85 | 96 |
| 单产(公斤/亩) | 114 | | 68 | 109 | | 91 | 152 |
| 三、棉花 | | | | | | | |
| 播种面积(亩) | 62349 | 1123 | 6340 | 10419 | 6712 | 20598 | 17157 |
| 总产量(吨) | 6547 | 109 | 721 | 850 | 495 | 2721 | 1651 |
| 单产(公斤/亩) | 105 | 97 | 114 | 82 | 74 | 132 | 96 |
| 四、烟叶 | | | | | | | |
| 播种面积(亩) | | | | | | | |
| 总产量(吨) | | | | | | | |
| 单产(公斤/亩) | | | | | | | |
| # 烤烟 | | | | | | | |
| 播种面积(亩) | | | | | | | |
| 总产量(吨) | | | | | | | |
| 单产(公斤/亩) | | | | | | | |
| 五、药材合计 | | | | | | | |
| 播种面积(亩) | 1806 | 100 | | | | 1631 | 75 |
| 六、蔬菜(含菜用瓜) | | | | | | | |
| 播种面积(亩) | 1335179 | 58251 | 82924 | 221058 | 154773 | 64618 | 753555 |
| 总产量(吨) | 4386453 | 147034 | 237578 | 725424 | 548604 | 142766 | 2585047 |
| 单产(公斤/亩) | 3285 | 2524 | 2865 | 3282 | 3545 | 2209 | 3431 |
| 七、瓜类(果用瓜) | | | | | | | |
| 播种面积(亩) | 66524 | 896 | 11136 | 9345 | 22543 | 6482 | 16122 |
| 总产量(吨) | 218701 | 2042 | 29178 | 22132 | 76884 | 20676 | 67789 |
| 单产(公斤/亩) | 3288 | 2279 | 2620 | 2368 | 3411 | 3190 | 4205 |
| # 西瓜 | | | | | | | |
| 播种面积(亩) | 50055 | 608 | 8149 | 5534 | 17794 | 3489 | 14481 |
| 总产量(吨) | 177823 | 1352 | 22903 | 16553 | 64215 | 10604 | 62196 |
| 八、其它农作物播种 面积(亩) | 476 | | | 131 | | | 345 |



10-6 分区(市)水果生产情况和果园面积

(2011 年)

| | 全市合计 | 市中区 | 薛城区 | 峄城区 | 台儿庄区 | 山亭区 | 滕州市 |
|---------------|--------|-------|-------|-------|-------|--------|-------|
| 1、水果产量(吨) | 236873 | 9613 | 10521 | 32678 | 11992 | 119217 | 52853 |
| # 苹果 | 66323 | 1879 | 1905 | 227 | | 35931 | 26381 |
| 梨 | 16577 | 190 | 404 | 19 | 32 | 6042 | 9890 |
| 葡萄 | 5985 | 1012 | 298 | 480 | 152 | 3422 | 623 |
| 桃 | 70426 | 5198 | 5317 | 3676 | 10801 | 38025 | 7408 |
| 杏 | 2673 | 174 | 27 | 142 | 53 | 1477 | 800 |
| 红枣 | 11129 | 221 | 834 | 1689 | 136 | 6617 | 1631 |
| 柿子 | 11069 | 485 | 109 | 147 | 10 | 6936 | 3381 |
| 山楂 | 2486 | 147 | 32 | 43 | 1 | 1486 | 777 |
| 樱桃 | 19576 | 65 | 15 | 14 | | 18072 | 1410 |
| 其他 | 30626 | 242 | 1576 | 26240 | 807 | 1209 | 553 |
| 2、年末实有果园面积(亩) | 216977 | 23842 | 14800 | 34963 | 10047 | 92964 | 40361 |
| # 苹果园 | 55799 | 5640 | 2102 | 290 | | 30792 | 16975 |
| 梨园 | 8343 | 311 | 208 | 16 | 28 | 3654 | 4126 |
| 葡萄园 | 6203 | 1047 | 563 | 488 | 517 | 2953 | 635 |
| 桃园 | 54693 | 11014 | 5220 | 3919 | 8234 | 21678 | 4628 |



10-7 分区(市)林业生产情况

(2011年)

| | 全市合计 | 市中区 | 薛城区 | 峯城区 | 台儿庄区 | 山亭区 | 滕州市 |
|--------------|-------|------|------|------|-------|------|-------|
| 造林面积(公顷) | 6400 | 685 | 336 | 737 | 764 | 1677 | 2201 |
| # 用材林(公顷) | 118 | 33 | 14 | | | 5 | 66 |
| 经济林(公顷) | 1839 | 68 | 91 | 224 | 177 | 878 | 401 |
| 防护林(公顷) | 4417 | 584 | 231 | 513 | 587 | 768 | 1734 |
| 更新造林面积(公顷) | 76 | 11 | | | | | 65 |
| 封山育林面积(公顷) | 6948 | 2033 | | 667 | | 2801 | 1447 |
| # 本年新封 | | | | | | | |
| 零星(四旁)植树(万株) | 686 | 108 | 122 | 28 | 130 | 78 | 220 |
| 林木种子采集量(吨) | 1877 | 812 | 8 | 12 | 530 | 500 | 15 |
| 育苗面积(公顷) | 1545 | 230 | 90 | 125 | 146 | 48 | 906 |
| # 本年新育 | 617 | 82 | 50 | 105 | 130 | 30 | 220 |
| 幼林抚育面积(公顷) | 25100 | 7203 | 3000 | 2100 | 3526 | 2386 | 6885 |
| 成林抚育面积(公顷) | 40489 | 6153 | 7200 | 4800 | 9960 | 3088 | 9288 |
| 低产林改造面积(公顷) | 4889 | 1983 | 150 | | 1195 | 330 | 1231 |
| 核桃产量(吨) | 528 | 65 | 3 | | | 110 | 350 |
| 板栗产量(吨) | 6935 | 1069 | 10 | 54 | | 5472 | 330 |
| 花椒产量(吨) | 8984 | 480 | 15 | 12 | 560 | 5024 | 2893 |
| 木材产量(立方米) | 49915 | 5711 | 8590 | 4146 | 10260 | 4571 | 16637 |



10-8 分区(市)农业机械年末拥有量

(2011年)

| | 全市合计 | 市中区 | 薛城区 | 峄城区 | 台儿庄区 | 山亭区 | 滕州市 |
|------------------|---------|--------|--------|--------|--------|--------|---------|
| 农业机械总动力(千瓦) | 2915054 | 235317 | 253488 | 301970 | 317162 | 343111 | 1464006 |
| # 农产品初加工动力机械(千瓦) | 294959 | 22850 | 21161 | 2700 | 13316 | 57160 | 177772 |
| 排灌机械(台) | 52463 | 2690 | 5346 | 4100 | 3320 | 3732 | 33275 |
| (千瓦) | 419529 | 23498 | 37826 | 51200 | 33294 | 35154 | 238557 |
| 农用拖拉机(混合台) | 37103 | 5100 | 3765 | 5150 | 6240 | 5129 | 11719 |
| (千瓦) | 799843 | 80741 | 72374 | 89740 | 114665 | 72680 | 369643 |
| 低速载货汽车(辆) | 8153 | 1010 | 434 | 630 | 1500 | 2245 | 2334 |
| (千瓦) | 430691 | 38000 | 21428 | 16890 | 69463 | 109860 | 175050 |
| 联合收获机(台) | 8134 | 742 | 1120 | 1630 | 900 | 336 | 3406 |
| (千瓦) | 338937 | 30127 | 47524 | 73530 | 47050 | 17163 | 123543 |
| 机动收割机(台) | | | | | | | |
| (千瓦) | | | | | | | |
| 农用机动三轮车(辆) | 37625 | 1230 | 2505 | 3590 | 1500 | 2572 | 26228 |
| (千瓦) | 377365 | 13950 | 31534 | 33840 | 19500 | 26130 | 252411 |
| 脱粒机(台) | 13581 | 1000 | | 390 | 4600 | 1760 | 5831 |
| 农用水泵(台) | 39676 | 1620 | 2502 | 4620 | 1416 | 3050 | 26468 |



10-9 分区(市)农村电气化和农业化学化情况

(2011年)

| | 全市合计 | 市中区 | 薛城区 | 峄城区 | 台儿庄区 | 山亭区 | 滕州市 |
|----------------|--------|-------|-------|-------|-------|-------|--------|
| 一、农村用电量(万千瓦时) | 281321 | 79508 | 19847 | 32378 | 17131 | 26546 | 105911 |
| 二、农用化肥施用实物量(吨) | 638941 | 21694 | 41990 | 84150 | 78230 | 42915 | 369962 |
| 氮肥 | 247723 | 12187 | 18463 | 43972 | 38513 | 18601 | 115988 |
| 磷肥 | 55167 | 3135 | 7373 | 11038 | 14217 | 2455 | 16949 |
| 钾肥 | 35746 | 1949 | 4603 | 4666 | 6356 | 3033 | 15139 |
| 复合肥 | 300304 | 4423 | 11552 | 24473 | 19144 | 18826 | 221885 |
| 三、农用化肥施用折纯量(吨) | 211119 | 6854 | 13565 | 34947 | 21210 | 12391 | 122152 |
| 氮肥 | 73920 | 2975 | 5607 | 19605 | 9471 | 3800 | 32462 |
| 磷肥 | 11933 | 824 | 1699 | 1346 | 3796 | 398 | 3872 |
| 钾肥 | 12513 | 956 | 1438 | 2422 | 2471 | 427 | 4799 |
| 复合肥 | 112753 | 2100 | 4821 | 11574 | 5473 | 7766 | 81020 |
| 四、农用塑料薄膜使用量(吨) | 8483 | 269 | 258 | 3016 | 1099 | 862 | 2978 |
| # 地膜使用量 | 3669 | 81 | 118 | 850 | 639 | 434 | 1546 |
| 五、地膜覆盖面积(亩) | 446801 | 15027 | 21364 | 57001 | 44044 | 75159 | 234206 |
| 六、农用柴油使用量(吨) | 15175 | 777 | 1983 | 3005 | 3885 | 1408 | 4117 |
| 七、农药使用量(吨) | 4587 | 129 | 274 | 720 | 396 | 1438 | 1630 |

10-10 分区(市)渔业生产情况

(2011年)

| | 全市合计 | 市中区 | 薛城区 | 峄城区 | 台儿庄区 | 山亭区 | 滕州市 |
|-----------|-------|------|------|------|------|-------|-------|
| 一、淡水产品总产量 | 82422 | 5200 | 1248 | 6300 | 6752 | 11002 | 51920 |
| 1、鱼类产量 | 81473 | 5123 | 1248 | 6239 | 6135 | 11002 | 51726 |
| 2、甲壳类产量 | 736 | 77 | | 27 | 473 | | 159 |
| 3、贝类产量 | 179 | | | 15 | 144 | | 20 |
| 4、藻类产量 | 7 | | | | | | 7 |
| 5、其他产量 | 27 | | | 19 | | | 8 |
| 二、淡水捕捞产量 | 4903 | 410 | 56 | 190 | 1275 | 2117 | 855 |
| 三、淡水养殖产量 | 77519 | 4790 | 1192 | 6110 | 5477 | 8885 | 51065 |
| 四、水产养殖面积 | 10824 | 948 | 486 | 650 | 940 | 1850 | 5950 |

10-11 分区(市)牧业生产情况

(2011 年)

| | 全市合计 | 市中区 | 薛城区 | 峄城区 | 台儿庄区 | 山亭区 | 滕州市 |
|-----------------|---------|---------|--------|--------|--------|--------|---------|
| 一、大牲畜年末存栏头数(头) | 119292 | 5855 | 8110 | 23469 | 52131 | 7822 | 21905 |
| 1、牛 | 111432 | 5509 | 7716 | 20821 | 47874 | 7623 | 21889 |
| 2、马 | 970 | 48 | 19 | 508 | 370 | 25 | |
| 3、驴 | 5977 | 183 | 351 | 1645 | 3702 | 82 | 14 |
| 4、骡 | 913 | 115 | 24 | 495 | 185 | 92 | 2 |
| 二、猪年末存栏头数(头) | 1129992 | 106996 | 158213 | 139177 | 183456 | 114206 | 427944 |
| 三、羊年末存栏只数(只) | 1105388 | 26177 | 107818 | 84372 | 103160 | 368915 | 414946 |
| 四、当年出栏肉猪(头) | 1603533 | 145040 | 314540 | 170457 | 187766 | 249189 | 536541 |
| 五、当年出售和自宰肉用牛(头) | 74954 | 8588 | 6993 | 12448 | 14143 | 5181 | 27601 |
| 六、当年出售和自宰肉有羊(只) | 1754013 | 29941 | 134761 | 104973 | 97692 | 762692 | 623954 |
| 七、肉类总产量(吨) | 252849 | 25225 | 32639 | 18900 | 22393 | 32264 | 121427 |
| # 猪肉 | 118083 | 10426 | 23595 | 12152 | 13578 | 17814 | 40518 |
| 牛肉 | 10210 | 1194 | 978 | 1660 | 1804 | 687 | 3887 |
| 羊肉 | 14567 | 285 | 1336 | 974 | 948 | 5725 | 5298 |
| 禽肉 | 102933 | 13274 | 5712 | 3443 | 5272 | 7935 | 67297 |
| 八、奶类产量(吨) | 42634 | 6465 | 472 | 1111 | 25273 | 7868 | 1445 |
| # 牛奶 | 42417 | 6465 | 427 | 1111 | 25271 | 7768 | 1375 |
| 九、蜂蜜产量(吨) | 197.60 | 3.00 | 2.00 | 26.28 | | 154.07 | 12.25 |
| 十、禽蛋产量(吨) | 109370 | 16517 | 8834 | 8376 | 11311 | 23825 | 40506 |
| 十一、家禽年末存栏只数(万只) | 2643.94 | 322.97 | 177.57 | 183.13 | 209.71 | 473.39 | 1277.17 |
| # 鸡 | 2286.71 | 202.99 | 161.88 | 154.82 | 181.09 | 411.08 | 1174.84 |
| 十二、家禽年末出栏只数(万只) | 7630.51 | 1005.75 | 431.39 | 272.49 | 406.05 | 800.82 | 4714.01 |
| # 鸡 | 6448.89 | 332.17 | 385.45 | 218.94 | 361.36 | 701.01 | 4449.86 |
| 十三、蚕茧产量(吨) | 593 | | | 509 | 84 | | |
| # 桑蚕茧 | 593 | | | 509 | 84 | | |



10-12 农林牧渔业总产值(当年价格)

(2011年)

| | 全市合计 | 市中区 | 薛城区 | 峄城区 | 台儿庄区 | 山亭区 | 滕州市 |
|--------------------|---------|--------|--------|--------|--------|--------|---------|
| 农林牧渔业总产值 | 2387766 | 150332 | 257628 | 283241 | 260764 | 278255 | 1157546 |
| 一、农业产值 | 1547176 | 78268 | 136534 | 216225 | 177785 | 143823 | 794541 |
| (一)谷物及其他作物 | 530384 | 28687 | 63336 | 77681 | 77103 | 65093 | 218484 |
| 1、谷物 | 356005 | 16338 | 43470 | 53726 | 58978 | 24262 | 159231 |
| 2、薯类 | 10777 | 185 | 387 | 1339 | 129 | 7109 | 1628 |
| 3、油料 | 56272 | 7100 | 5151 | 10587 | 1235 | 17125 | 15074 |
| 4、豆类 | 16622 | 527 | 2215 | 3149 | 2963 | 1564 | 6204 |
| 5、棉花 | 10745 | 270 | 835 | 872 | 1228 | 6748 | 792 |
| 6、生麻 | | | | | | | |
| 7、糖料 | | | | | | | |
| 8、烟草 | | | | | | | |
| 9、其他农作物 | 79963 | 4267 | 11278 | 8008 | 12570 | 8285 | 35555 |
| (二)蔬菜、食用菌及花卉盆景园艺产品 | 873481 | 44079 | 60942 | 122467 | 78669 | 26748 | 540576 |
| 1、蔬菜(含菜用瓜) | 845539 | 32655 | 58211 | 119145 | 69629 | 26295 | 539604 |
| 2、食用菌 | 17661 | 1671 | 2643 | 3060 | 9040 | 305 | 942 |
| 3、花卉 | 84 | 77 | 6 | 1 | | | |
| 4、盆景园艺 | 10197 | 9676 | 82 | 261 | | 148 | 30 |
| (三)水果、坚果、茶、饮料和香料 | 143166 | 5502 | 12256 | 16077 | 22013 | 51837 | 35481 |
| 1、水果 | 123586 | 3704 | 11974 | 15957 | 19468 | 44010 | 28473 |
| 2、坚果 | 8914 | 467 | 249 | 41 | | 6699 | 1458 |
| 3、茶及饮料原料 | 75 | | | | | | 75 |
| 4、香料原料 | 10591 | 1331 | 33 | 79 | 2545 | 1128 | 5475 |
| (四)中草药材 | 145 | | | | | 145 | |
| 二、林业产值 | 20472 | 3772 | 3432 | 892 | 4997 | 2457 | 4922 |
| (一)林木的培育和种植 | 12884 | 2098 | 2467 | 600 | 2802 | 1220 | 3697 |
| (二)林木采运 | 3268 | 410 | 486 | 291 | 557 | 329 | 1195 |
| (三)林产品 | 4320 | 1264 | 479 | 1 | 1638 | 908 | 30 |
| 三、牧业产值 | 645387 | 56313 | 105717 | 57550 | 57738 | 112709 | 255360 |
| (一)牲畜饲养 | 109687 | 5598 | 10967 | 12334 | 12374 | 36848 | 31566 |
| 1、牛的饲养 | 32023 | 2997 | 3813 | 6788 | 3308 | 2825 | 12292 |
| 2、羊的饲养 | 62370 | 1072 | 6257 | 4879 | 2787 | 30746 | 16629 |
| 3、其他牲畜饲养 | 560 | 31 | 129 | 272 | 97 | 31 | |
| 4、奶产品 | 11445 | 1455 | 223 | 370 | 6170 | 2620 | 607 |
| 5、毛绒产品 | 3289 | 43 | 545 | 25 | 12 | 626 | 2038 |
| 6、其他畜牧副产品 | | | | | | | |
| (二)猪的饲养 | 253252 | 19222 | 54528 | 27360 | 28261 | 37761 | 86120 |
| (三)家禽饲养 | 234524 | 31340 | 16896 | 13214 | 14021 | 37562 | 121491 |
| (四)狩猎和捕捉动物 | | | | | | | |
| (五)其他畜牧业 | 47924 | 153 | 23326 | 4642 | 3082 | 538 | 16183 |
| 四、渔业产值 | 58347 | 4491 | 1235 | 5274 | 7195 | 8253 | 31899 |
| 其中:养殖 | 54321 | 4137 | 1180 | 5115 | 5861 | 6665 | 31363 |
| 五、农林牧渔服务业 | 116384 | 7488 | 10710 | 3300 | 13049 | 11013 | 70824 |



10-13 农林牧渔业增加值

(2011 年)

单位:万元

| | 全市合计 | 市中区 | 薛城区 | 峄城区 | 台儿庄区 | 山亭区 | 滕州市 |
|------------|---------|-------|--------|--------|--------|--------|--------|
| 农、林、牧、渔业 | 1264048 | 77463 | 129901 | 141381 | 137838 | 158213 | 619252 |
| (一)农业 | 903007 | 44108 | 86158 | 115054 | 104623 | 105421 | 447643 |
| (二)林业 | 12662 | 2157 | 2052 | 297 | 3711 | 1797 | 2648 |
| (三)牧业 | 247277 | 24929 | 36302 | 20461 | 16604 | 39789 | 109192 |
| (四)渔业 | 36482 | 1637 | 694 | 3630 | 5426 | 5106 | 19989 |
| (五)农林牧渔服务业 | 64620 | 4632 | 4695 | 1939 | 7474 | 6100 | 39780 |

10-14 农林牧渔业中间消耗

(2011 年)

单位:万元

| | 全市合计 | 市中区 | 薛城区 | 峄城区 | 台儿庄区 | 山亭区 | 滕州市 |
|------------|---------|-------|--------|--------|--------|--------|--------|
| 农、林、牧、渔业 | 1123718 | 72869 | 127727 | 141860 | 122926 | 120042 | 538294 |
| (一)农业 | 644169 | 34160 | 50376 | 101171 | 73162 | 38402 | 346898 |
| (二)林业 | 7810 | 1615 | 1380 | 595 | 1286 | 660 | 2274 |
| (三)牧业 | 398110 | 31384 | 69415 | 37089 | 41134 | 72920 | 146168 |
| (四)渔业 | 21865 | 2854 | 541 | 1644 | 1769 | 3147 | 11910 |
| (五)农林牧渔服务业 | 51764 | 2856 | 6015 | 1361 | 5575 | 4913 | 31044 |

第
11
篇

工业

INDUSTRY



简 要 说 明

简要说明:

一、本篇主要包括以下内容:

历年工业主要指标及产品产量,2011 年月报口径利润、利税、主要产品产量,2011 年工业企业主要经济指标(年主营业务收入 2000 万元以上)以及规模以下工业主要指标。

二、资料来源:规模以上工业资料由市统计局工交科负责提供。规模以下工业数据及个体工业数据由国家统计局枣庄调查队负责提供。

编辑、校对:马兆民 任力



11-1 历年工业主要指标及产品产量

| 年份 | 工业总产值 (当年价格) (亿元) | 规模以上工业 | | 规模以上工业 利润总额 (万元) | # 国有工业 (万元) | 规模以上工业 利税总额 (万元) | # 国有工业 (万元) |
|------|-------------------------|------------|--------|------------------------|----------------|------------------------|----------------|
| | | 规模以上 工业 | 国有工业 | | | | |
| 1949 | 0.18 | 0.18 | 0.05 | | | | |
| 1952 | 0.40 | 0.40 | 0.18 | | | | |
| 1957 | 0.97 | 0.97 | 0.78 | | | | |
| 1962 | 2.41 | 2.41 | 2.22 | | | | |
| 1965 | 2.69 | 2.69 | 2.46 | | | | |
| 1970 | 3.29 | 3.29 | 3.29 | 7206 | 7206 | 9106 | 9106 |
| 1975 | 4.16 | 4.16 | 4.16 | 2398 | 1325 | 10446 | 7820 |
| 1978 | 9.27 | 8.77 | 6.29 | 8229 | 5740 | 17386 | 14241 |
| 1979 | 9.74 | 9.21 | 7.30 | 10118 | 7482 | 20491 | 17253 |
| 1980 | 10.18 | 10.13 | 8.18 | 14258 | 10634 | 20105 | 15771 |
| 1981 | 11.87 | 11.81 | 8.56 | 12421 | 9559 | 21326 | 17361 |
| 1982 | 13.73 | 13.67 | 9.77 | 5733 | 2831 | 20564 | 16374 |
| 1983 | 15.23 | 15.13 | 11.31 | 7542 | 4147 | 22923 | 17706 |
| 1984 | 18.58 | 17.94 | 12.14 | 8534 | 5138 | 23356 | 18398 |
| 1985 | 22.21 | 20.08 | 14.58 | 10813 | 6786 | 28299 | 22088 |
| 1986 | 30.25 | 26.50 | 15.28 | 9189 | 4694 | 29233 | 21806 |
| 1987 | 37.47 | 31.32 | 17.51 | 11537 | 6367 | 31907 | 23011 |
| 1988 | 54.11 | 38.89 | 23.04 | 23712 | 14825 | 49801 | 35845 |
| 1989 | 68.17 | 51.39 | 28.93 | 26040 | 15185 | 50614 | 33195 |
| 1990 | 78.27 | 56.24 | 29.28 | 9916 | 486 | 39115 | 21859 |
| 1991 | 92.32 | 63.21 | 30.56 | 7273 | -5292 | 37413 | 14378 |
| 1992 | 127.71 | 84.67 | 41.60 | 21898 | 1635 | 61304 | 25215 |
| 1993 | 166.46 | 116.72 | 49.53 | 17560 | -9717 | 71555 | 22497 |
| 1994 | 244.82 | 178.15 | 67.72 | 40823 | 1511 | 135341 | 47555 |
| 1995 | 267.68 | 193.34 | 73.70 | 55702 | 3482 | 168414 | 67489 |
| 1996 | 336.38 | 241.46 | 86.24 | 64021 | 214 | 197400 | 74036 |
| 1997 | 354.90 | 253.13 | 92.71 | 27287 | -27774 | 169462 | 55029 |
| 1998 | 358.48 | 235.69 | 67.81 | -190 | -50060 | 130753 | 10248 |
| 1999 | 356.52 | 217.54 | 59.88 | 26419 | -16791 | 153604 | 31297 |
| 2000 | 381.50 | 228.68 | 53.36 | 56538 | 8486 | 203662 | 57498 |
| 2001 | 432.14 | 260.14 | 34.72 | 91404 | 7168 | 261395 | 46861 |
| 2002 | 511.14 | 320.14 | 31.24 | 126240 | 13517 | 343359 | 60485 |
| 2003 | 630.72 | 447.69 | 37.48 | 252694 | 24614 | 551981 | 79512 |
| 2004 | 908.00 | 707.23 | 46.08 | 480512 | 74044 | 901398 | 130337 |
| 2005 | 1243.87 | 1014.78 | 84.66 | 689244 | 73335 | 1291926 | 122894 |
| 2006 | 1474.79 | 1334.68 | 81.13 | 936753 | 66330 | 1721466 | 116719 |
| 2007 | 1871.17 | 1730.17 | 95.00 | 1196132 | 79335 | 2132964 | 141644 |
| 2008 | 2332.96 | 2203.75 | 114.33 | 1536968 | 119100 | 2676691 | 180600 |
| 2009 | 2672.64 | 2538.64 | 103.70 | 1787249 | 8360 | 3030055 | 40638 |
| 2010 | 2922.36 | 2791.30 | 123.31 | 1966457 | 27685 | 3255600 | 76579 |
| 2011 | 3405.54 | 3287.06 | 146.58 | 2304400 | 13500 | 3849500 | 80200 |

注:规模以上工业 1997 年前为乡及乡以上工业。



11-1 续表

| 年份 | 主要工业产品产量 | | | | | | | |
|------|------------|------------|---------------|------------|-------------------|----------------|------------|--------------|
| | 原煤 (万吨) | 焦炭 (万吨) | 发电量(万 千瓦时) | 水泥 (万吨) | 化肥(折 100%)(万吨) | 机制纸及纸 板(万吨) | 卷烟 (万箱) | 饮料酒 (万千升) |
| 1949 | 14.30 | 1.50 | | | | | 0.56 | 0.01 |
| 1952 | 44.70 | 3.17 | 157 | | | | 0.94 | 0.05 |
| 1957 | 117.58 | 12.37 | 5410 | | | | 1.45 | 0.09 |
| 1962 | 409.36 | 23.83 | 10557 | 0.40 | | 0.02 | 2.22 | 0.15 |
| 1965 | 494.83 | 2.67 | 11013 | 2.07 | 0.38 | 0.07 | 3.81 | 0.16 |
| 1970 | 638.00 | 24.74 | 31584 | 5.14 | 4.24 | 0.25 | 11.36 | 0.29 |
| 1975 | 669.89 | 64.38 | 36811 | 11.91 | 17.90 | 0.73 | 15.28 | 0.44 |
| 1978 | 997.26 | 123.33 | 51716 | 25.32 | 34.30 | 1.27 | 17.08 | 0.50 |
| 1979 | 1043.83 | 122.35 | 62232 | 30.46 | 34.94 | 1.40 | 21.49 | 0.65 |
| 1980 | 1002.48 | 110.63 | 151452 | 39.03 | 34.01 | 1.48 | 23.82 | 0.69 |
| 1981 | 958.21 | 93.95 | 209826 | 44.64 | 29.04 | 1.55 | 27.14 | 0.76 |
| 1982 | 904.26 | 77.73 | 300551 | 54.12 | 30.48 | 1.78 | 30.06 | 0.76 |
| 1983 | 967.83 | 77.42 | 358910 | 64.84 | 34.43 | 1.76 | 31.87 | 1.18 |
| 1984 | 962.07 | 78.76 | 444548 | 79.96 | 29.38 | 2.04 | 30.95 | 1.43 |
| 1985 | 1002.60 | 87.11 | 480600 | 104.90 | 7.10 | 3.02 | 32.13 | 2.43 |
| 1986 | 1015.48 | 86.48 | 500600 | 135.74 | 6.73 | 3.70 | 33.61 | 4.20 |
| 1987 | 1022.12 | 91.99 | 480400 | 164.20 | 7.53 | 4.16 | 30.08 | 5.87 |
| 1988 | 1008.85 | 91.47 | 504300 | 193.70 | 7.48 | 4.77 | 28.40 | 5.29 |
| 1989 | 1044.59 | 95.34 | 469400 | 197.21 | 7.92 | 6.61 | 20.33 | 5.29 |
| 1990 | 1104.56 | 96.42 | 430500 | 211.76 | 8.53 | 6.21 | 20.72 | 5.66 |
| 1991 | 1202.98 | 90.64 | 431000 | 265.79 | 8.68 | 8.75 | 19.00 | 6.60 |
| 1992 | 1271.97 | 87.74 | 439500 | 415.13 | 9.27 | 10.73 | 22.52 | 6.63 |
| 1993 | 1351.73 | 91.05 | 437100 | 639.30 | 10.22 | 9.59 | 20.64 | 6.92 |
| 1994 | 1586.00 | 105.83 | 461962 | 868.00 | 14.57 | 13.47 | 19.02 | 7.29 |
| 1995 | 1800.56 | 168.62 | 514083 | 1071.74 | 16.16 | 20.62 | 20.72 | 9.32 |
| 1996 | 1823.81 | 74.83 | 509453 | 1301.06 | 20.72 | 19.96 | 23.00 | 9.87 |
| 1997 | 1868.96 | 54.15 | 614580 | 1296.43 | 20.94 | 19.47 | 23.00 | 9.23 |
| 1998 | 1800.38 | 42.16 | 768000 | 1295.18 | 21.77 | 18.25 | 20.00 | 8.32 |
| 1999 | 1583.77 | 39.30 | 758360 | 1361.11 | 23.23 | 27.61 | 21.70 | 8.35 |
| 2000 | 1808.00 | 39.04 | 810327 | 1519.43 | 22.60 | 34.99 | 20.00 | 9.89 |
| 2001 | 2110.06 | 37.74 | 822690 | 1648.64 | 20.70 | 39.89 | 20.00 | 11.75 |
| 2002 | 2349.67 | 40.88 | 852859 | 1908.08 | 23.19 | 45.63 | 18.90 | 11.41 |
| 2003 | 2654.89 | 79.95 | 886003 | 2521.88 | 24.17 | 54.60 | 20.00 | 10.63 |
| 2004 | 2932.84 | 144.55 | 997895 | 3272.03 | 24.81 | 64.67 | 20.00 | 12.17 |
| 2005 | 3045.38 | 296.65 | 1233691 | 3438.08 | 26.21 | 75.71 | 20.00 | 14.55 |
| 2006 | 3074.90 | 348.20 | 1329944 | 3696.50 | 28.30 | 91.70 | 20.00 | 20.37 |
| 2007 | 3281.57 | 329.18 | 1539688 | 3099.66 | 27.60 | 101.37 | 20.00 | 25.77 |
| 2008 | 2868.12 | 286.15 | 1423400 | 2887.17 | 36.82 | 103.78 | 20.00 | 23.00 |
| 2009 | 2985.85 | 288.52 | 1319252 | 3020.54 | 39.01 | 123.54 | 20.00 | 26.06 |
| 2010 | 3152.22 | 270.58 | 1409262 | 2697.90 | 32.50 | 141.69 | 20.50 | 29.05 |
| 2011 | 2999.98 | 288.29 | 1352800 | 2475.56 | 33.00 | 148.56 | 21.50 | 26.68 |



11-2 规模以上工业利润、利税

(2011 年)

单位:万元

| 地区 | 利润总额 | 利税总额 |
|--------|---------|---------|
| 全市 | 2342030 | 3901405 |
| 中央省属企业 | 618964 | 958494 |
| 地方工业 | 1723066 | 2942911 |
| 市属工业 | -15131 | 2186 |
| 区(市)小计 | 1738197 | 2940724 |
| 市中区 | 279562 | 436693 |
| 薛城区 | 151573 | 260708 |
| 峰城区 | 182602 | 305243 |
| 台儿庄区 | 192110 | 299457 |
| 山亭区 | 57220 | 92662 |
| 滕州市 | 852128 | 1499679 |
| 高新区 | 23002 | 46282 |

注:本表数字为月报口径。



11-3 主要工业产品产量汇总表

| 产品名称 | 计量单位 | 2011 年 | 比上年增长(%) |
|-------------------|------|----------|----------|
| 原煤 | 万吨 | 2999.98 | -4.7 |
| 1、无烟煤 | 万吨 | 10.56 | -36.8 |
| 2、烟煤 | 万吨 | 2989.43 | -4.6 |
| (1)炼焦烟煤 | 万吨 | 2307.86 | -2.2 |
| (2)一般烟煤 | 万吨 | 681.57 | -11.8 |
| 洗煤 | 万吨 | 2922.17 | 6.3 |
| 其中:洗精煤 | 万吨 | 2397.86 | 9.0 |
| 铁矿石原矿 | 万吨 | 198.26 | 30.6 |
| 小麦粉 | 万吨 | 62.56 | 5.6 |
| 饲料 | 万吨 | 26.96 | 19.7 |
| 其中:配合饲料 | 万吨 | 16.11 | 17.9 |
| 混合饲料 | 万吨 | 10.85 | 22.7 |
| 精制食用植物油 | 吨 | 13134.85 | 19.4 |
| 鲜、冷藏肉 | 万吨 | 9.81 | 4.4 |
| 乳制品 | 吨 | 24062.98 | 112.7 |
| 其中:液体乳 | 吨 | 11678 | 0.0 |
| 罐头 | 吨 | 25834.7 | 13.7 |
| 酱油 | 吨 | 3293.25 | 61.7 |
| 冷冻饮品 | 吨 | 7727.04 | 38.9 |
| 食品添加剂 | 万吨 | 0.38 | 0.0 |
| 饮料酒 | 万千升 | 26.68 | 1.4 |
| 其中:白酒(折 65 度,商品量) | 万千升 | 4.15 | -23.9 |
| 啤酒 | 万千升 | 22.53 | 8.0 |
| 软饮料 | 万吨 | 154.09 | 60.1 |
| 其中:包装饮用水类 | 万吨 | 60.48 | 11.8 |
| 卷烟 | 亿支 | 107.5 | 4.9 |
| 纱 | 万吨 | 23.92 | 18.8 |
| 1、棉纱 | 万吨 | 18.97 | 17.4 |
| 2、棉混纺纱 | 万吨 | 3.1 | 17.4 |
| 3、化学纤维纱 | 万吨 | 1.84 | 39.4 |
| 布 | 万米 | 73555.32 | 25.8 |
| 其中:色织布(含牛仔布) | 万米 | 2086.45 | -29.1 |
| 其中:1.棉布 | 万米 | 30638.15 | 11.2 |
| 2.棉混纺布 | 万米 | 42700.17 | 38.8 |
| 3.化学纤维布 | 万米 | 217 | 28.4 |
| 印染布 | 万米 | 3471.76 | 8.5 |
| 蚕丝 | 吨 | 1089.01 | -17.2 |
| 服装 | 万件 | 79467.93 | 20.2 |
| 1、针织服装 | 万件 | 67393.52 | 24.6 |
| 2、梭织服装 | 万件 | 12074.41 | 0.6 |
| 其中:羽绒服 | 万件 | 73.46 | -21.4 |
| 西服套装 | 万件 | 84.04 | 0.0 |
| 衬衫 | 万件 | 464.1 | -3.1 |
| 轻革 | 万平方米 | 50.02 | -20.0 |
| 皮革鞋靴 | 万双 | 505.5 | 8.8 |



11-3 续表 1

| 产品名称 | 计量单位 | 2011 年 | 比上年增长(%) |
|------------------------|-------|---------|----------|
| 人造板 | 万立方米 | 141.5 | 52.3 |
| 其中:胶合板 | 万立方米 | 136.5 | 63.8 |
| 纤维板 | 万立方米 | 5.01 | 0.2 |
| 人造板表面装饰板 | 万平方米 | 42.26 | 26.8 |
| 复合木地板 | 万平方米 | 5.95 | -39.4 |
| 家具 | 万件 | 59.38 | 12.0 |
| 其中:木质家具 | 万件 | 58.35 | 14.2 |
| 纸浆(原生浆及废纸浆) | 万吨 | 75.99 | 14.2 |
| 机制纸及纸板(外购原纸加工除外) | 万吨 | 148.56 | 9.6 |
| 其中:未涂布印刷书写用纸 | 万吨 | 15.75 | 0.1 |
| 其中:新闻纸 | 万吨 | 4.61 | -6.9 |
| 涂布类印刷用纸 | 万吨 | 40.23 | 10.0 |
| 箱纸板 | 万吨 | 50.58 | 18.8 |
| 纸制品 | 万吨 | 85.94 | 14.2 |
| 其中:瓦楞纸箱 | 万吨 | 78.61 | 9.2 |
| 单色印刷品 | 万令 | 0.05 | 25.0 |
| 多色印刷品 | 万对开色令 | 0.06 | 20.0 |
| 润滑油 | 万吨 | 2.34 | 21.9 |
| 焦炭 | 万吨 | 288.29 | 6.6 |
| 其中:机焦 | 万吨 | 288.29 | 6.6 |
| 碳化钙(电石,折 300 升 / 千克) | 吨 | 3749.03 | 128.5 |
| 纯苯 | 万吨 | 8.99 | 31.4 |
| 精甲醇 | 万吨 | 80.17 | 16.1 |
| 冰乙酸(冰醋酸) | 万吨 | 29.34 | -7.7 |
| 浓硝酸(折 100%) | 万吨 | 11.71 | 173.0 |
| 合成氨(无水氨) | 万吨 | 45 | 3.6 |
| 农用氮、磷、钾化学肥料总计(折纯) | 万吨 | 33 | 1.7 |
| 其中:氮肥(折含 N100%) | 万吨 | 33 | 1.7 |
| 其中:尿素(折含 N100%) | 万吨 | 32.88 | 1.7 |
| 涂料 | 吨 | 12756 | 42.0 |
| 合成橡胶 | 万吨 | 4.6 | 25.7 |
| 化学试剂 | 万吨 | 32.7 | 35.3 |
| 合成洗涤剂 | 吨 | 34282 | 23.7 |
| 其中:合成洗衣粉 | 吨 | 12248 | 56.8 |
| 化学药品原药 | 万吨 | 0.48 | 33.3 |
| 中成药 | 吨 | 15470.5 | 12.5 |
| 化学纤维 | 吨 | 1683.69 | -58.0 |
| 橡胶轮胎外胎 | 万条 | 375.45 | 22.5 |
| 其中:子午线轮胎外胎 | 万条 | 87.97 | 2.7 |
| 塑料制品 | 万吨 | 40.22 | 17.2 |
| 其中:塑料薄膜 | 万吨 | 2.4 | -6.3 |
| 泡沫塑料 | 万吨 | 0.6 | 0.0 |
| 硅酸盐水泥熟料 | 万吨 | 2440.59 | 3.4 |
| 其中:窑外分解窑水泥熟料 | 万吨 | 1986.41 | 13.9 |
| 水泥 | 万吨 | 2475.56 | -0.9 |
| 其中:强度等级 42.5 水泥(含 R 型) | 万吨 | 1036.2 | 40.3 |
| 强度等级 52.5 水泥(含 R 型) | 万吨 | 18.87 | 15.3 |



11-3 续表 2

| 产品名称 | 计量单位 | 2011 年 | 比上年增长(%) |
|-------------|------|----------|----------|
| 商品混凝土 | 万立方米 | 628.73 | 32.2 |
| 水泥混凝土排水管 | 千米 | 2302.36 | 12.0 |
| 水泥混凝土压力管 | 千米 | 34.57 | -3.4 |
| 石膏板 | 万平方米 | 9738.75 | 11.6 |
| 砖 | 亿块 | 85.3 | 53.1 |
| 瓦 | 亿片 | 0.42 | -44.7 |
| 天然大理石建筑板材 | 万平方米 | 34.74 | 182.9 |
| 天然花岗石建筑板材 | 万平方米 | 2.33 | 21.4 |
| 平板玻璃 | 万重量箱 | 935.39 | -11.9 |
| 钢化玻璃 | 万平方米 | 172.68 | 62.5 |
| 中空玻璃 | 万平方米 | 96.81 | 58.5 |
| 日用玻璃制品 | 万吨 | 4.17 | 8.6 |
| 玻璃包装容器 | 万吨 | 38.62 | 15.6 |
| 耐火材料制品 | 万吨 | 10.11 | 22.7 |
| 石墨及炭素制品 | 万吨 | 8.94 | 19.5 |
| 钢材 | 万吨 | 8.8 | 13.6 |
| 其中:中小型型钢 | 万吨 | 8.41 | 13.0 |
| 棒材 | 万吨 | 0.29 | 31.8 |
| 铁合金 | 万吨 | 0.85 | -38.9 |
| 铝材 | 万吨 | 0.01 | 0.0 |
| 金属切削工具 | 万件 | 8.52 | 7.9 |
| 钢丝 | 万吨 | 5.48 | 4.4 |
| 工业锅炉 | 蒸发量吨 | 215 | 39.6 |
| 金属切削机床 | 台 | 94737.72 | 13.6 |
| 其中:数控金属切削机床 | 台 | 19082 | 37.0 |
| 金属成形机床 | 台 | 8949 | 1.4 |
| 机床数控装置 | 万套 | 0.01 | 0.0 |
| 泵 | 万台 | 5.41 | 62.0 |
| 液压元件 | 万件 | 1.7 | 16.4 |
| 气动元件 | 万件 | 58.94 | -1.2 |
| 风机 | 台 | 936 | -4.0 |
| 气体分离及液化设备 | 台 | 10247 | 6.7 |
| 电动手提式工具 | 万台 | 6.71 | -24.7 |
| 衡器(秤) | 台 | 12475 | 72.6 |
| 金属密封件 | 万件 | 7620.06 | -11.3 |
| 金属紧固件 | 万吨 | 2.64 | 22.2 |
| 铸钢件 | 万吨 | 12.18 | 36.7 |
| 锻件 | 万吨 | 1.16 | 141.7 |
| 粉末冶金零件 | 吨 | 8881 | 29.2 |
| 矿山专用设备 | 万吨 | 14.8 | 37.4 |
| 挖掘、铲土运输机械 | 台 | 1710 | -41.6 |
| 其中:挖掘机 | 台 | 1710 | -41.6 |
| 塑料加工专用设备 | 台 | 2145 | 181.5 |
| 收获后处理机械 | 台 | 5614 | 9.0 |
| 环境污染防治专用设备 | 台(套) | 2872 | 36.1 |



11-3 续表 3

| 产品名称 | 计量单位 | 2011 年 | 比上年增长(%) |
|---------------|---------|----------|----------|
| 其中:大气污染防治设备 | 台 | 820 | 28.9 |
| 水质污染防治设备 | 台(套) | 552 | 21.1 |
| 电动自行车 | 万辆 | 2.06 | 9.0 |
| 民用钢质船舶 | 万载重吨 | 18.92 | 16.8 |
| 交流电动机 | 万千瓦 | 7.27 | 16.9 |
| 变压器 | 万千伏安 | 173.74 | 91.8 |
| 高压开关板 | 面 | 15195.94 | 15.7 |
| 通信及电子网络用电缆 | 万对千米 | 4.66 | -28.2 |
| 电力电缆 | 万千米 | 2.67 | 34.9 |
| 光缆 | 万芯千米 | 9.24 | 62.1 |
| 绝缘制品 | 吨 | 2679 | 92.5 |
| 铅酸蓄电池 | 万千伏安时 | 38.93 | 22.6 |
| 碱性蓄电池 | 万只(自然只) | 166.67 | 34.8 |
| 锂离子电池 | 万只(自然只) | 944.99 | -24.5 |
| 太阳能电池 | 千瓦 | 5982.1 | 0.0 |
| 房间空气调节器 | 万台 | 0.33 | 0.0 |
| 电光源 | 只 | 463 | -8.9 |
| 其中:荧光灯 | 只 | 463 | -8.9 |
| 电视接收机顶盒 | 万台 | 1.17 | 317.9 |
| 光电子器件 | 亿只(片、套) | 1.85 | 20.9 |
| 电子元件 | 万只 | 80396.72 | 10.6 |
| 工业自动调节仪表与控制系统 | 万台(套) | 0.01 | 0.0 |
| 分析仪器及装置 | 台(套) | 1933 | 25.3 |
| 发电量 | 亿千瓦小时 | 135.28 | -4.4 |
| 其中:火力发电量 | 亿千瓦小时 | 135.28 | -4.4 |
| 煤气生产量 | 亿立方米 | 1.89 | 34.0 |
| 自来水生产量 | 万立方米 | 4604.71 | -1.4 |



11-4 工业企业主要经济指标

(2011 年)

单位:亿元

| 甲栏分栏 | 企业单位数 (个) | | 工业总产值 (当年价格) | 工业销售产值 (当年价格) | 出口交货值 |
|--------------|--------------|------|-----------------|------------------|-------|
| | | 亏损企业 | | | |
| 总计 | 1635 | 43 | 3287.06 | 3270.62 | 55.95 |
| 一、按登记注册类型分组: | | | | | |
| 内资企业 | 1563 | 36 | 3097.73 | 3085.86 | 38.17 |
| 国有企业 | 24 | 8 | 146.58 | 145.22 | 1.81 |
| 集体企业 | 30 | 0 | 48.43 | 48.32 | 0.00 |
| 股份合作企业 | 2 | 1 | 1.85 | 1.74 | 0.27 |
| 联营企业 | 2 | 0 | 1.78 | 1.78 | 0.00 |
| 有限责任公司 | 298 | 16 | 889.54 | 888.56 | 8.34 |
| 股份有限公司 | 21 | 5 | 76.73 | 76.12 | 3.38 |
| 私营企业 | 1186 | 6 | 1932.83 | 1924.13 | 24.37 |
| 港、澳、台商投资企业 | 31 | 4 | 79.81 | 76.51 | 7.59 |
| 外商投资企业 | 41 | 3 | 109.52 | 108.24 | 10.20 |
| 二、按经济组织类型分组 | | | | | |
| 独资企业 | 290 | 11 | 561.71 | 556.84 | 18.29 |
| 合作、合伙企业 | 32 | 2 | 43.81 | 43.56 | 1.47 |
| 股份有限公司 | 48 | 6 | 138.90 | 137.89 | 5.28 |
| 有限责任公司 | 1265 | 24 | 2542.64 | 2532.33 | 30.91 |
| 三、在总计中:亏损企业 | | | | | |
| 在总计中:国有控股企业 | 56 | 15 | 578.07 | 578.26 | 6.20 |
| 在总计中:轻工业 | 286 | 5 | 484.47 | 482.16 | 11.69 |
| 重工业 | 394 | 6 | 1086.74 | 1086.04 | 6.59 |
| 在总计中:大型企业 | 24 | 5 | 451.14 | 452.94 | 3.32 |
| 中型企业 | 242 | 24 | 547.19 | 541.10 | 25.26 |
| 小型企业 | 1368 | 14 | 2288.53 | 2276.36 | 27.38 |

注:本表统计口径为年主营业务收入 2000 万元以上企业。



11-4 续表 1

(2011 年)

单位:亿元

| 甲栏分栏 | 资产总计 | 流动资产合计 | | | 固定资合计 |
|--------------|---------|--------|-------|-------|--------|
| | | | 应收账款 | 产成品 | |
| 总 计 | 1653.61 | 652.00 | 66.53 | 52.96 | 844.34 |
| 一、按登记注册类型分组: | | | | | |
| 内资企业 | 1493.67 | 581.03 | 55.27 | 45.13 | 767.72 |
| 国有企业 | 193.26 | 54.75 | 3.75 | 1.94 | 110.07 |
| 集体企业 | 19.34 | 8.84 | 0.53 | 0.35 | 9.92 |
| 股份合作企业 | 0.34 | 0.31 | -0.01 | 0.30 | 0.03 |
| 联营企业 | 0.17 | 0.09 | 0.02 | 0.01 | 0.08 |
| 有限责任公司 | 775.21 | 348.37 | 27.74 | 22.25 | 377.49 |
| 股份有限公司 | 114.38 | 45.66 | 3.60 | 2.16 | 41.83 |
| 私营企业 | 390.96 | 123.02 | 19.65 | 18.13 | 228.30 |
| 港、澳、台商投资企业 | 83.00 | 40.82 | 7.87 | 5.16 | 37.69 |
| 外商投资企业 | 76.94 | 30.15 | 3.39 | 2.67 | 38.93 |
| 二、按经济组织类型分组 | | | | | |
| 独资企业 | 334.43 | 118.08 | 14.89 | 9.25 | 179.76 |
| 合作、合伙企业 | 10.96 | 3.98 | 0.28 | 0.57 | 5.96 |
| 股份有限公司 | 131.91 | 51.22 | 4.12 | 2.79 | 53.23 |
| 有限责任公司 | 1176.30 | 478.72 | 47.23 | 40.34 | 605.38 |
| 三、在总计中:亏损企业 | 271.49 | 84.61 | 12.37 | 7.63 | 164.35 |
| 在总计中:国有控股企业 | 872.58 | 370.96 | 23.70 | 16.18 | 427.67 |
| 在总计中:轻工业 | 111.35 | 38.05 | 5.71 | 5.74 | 62.31 |
| 重工业 | 757.48 | 349.57 | 28.34 | 18.16 | 351.48 |
| 在总计中:大型企业 | 634.15 | 294.40 | 16.90 | 12.65 | 294.68 |
| 中型企业 | 472.40 | 174.68 | 22.68 | 14.96 | 219.30 |
| 小型企业 | 547.01 | 182.90 | 26.93 | 25.34 | 330.34 |



11-4 续表 2

(2011 年)

| 甲栏分组 | 负债合计 | | |
|--------------|---------|--------|--------|
| | 固定资产原价 | | 流动负债合计 |
| 总 计 | 1108.90 | 876.63 | 643.66 |
| 一、按登记注册类型分组: | | | |
| 内资企业 | 997.56 | 782.10 | 579.41 |
| 国有企业 | 157.41 | 152.96 | 71.91 |
| 集体企业 | 17.00 | 8.43 | 7.89 |
| 股份合作企业 | 0.06 | 0.37 | 0.36 |
| 联营企业 | 0.14 | 0.08 | 0.03 |
| 有限责任公司 | 445.83 | 426.52 | 355.94 |
| 股份有限公司 | 57.48 | 61.29 | 41.89 |
| 私营企业 | 319.63 | 132.44 | 101.39 |
| 港、澳、台商投资企业 | 50.31 | 51.80 | 37.86 |
| 外商投资企业 | 61.03 | 42.73 | 26.40 |
| 二、按经济组织类型分组 | | | |
| 独资企业 | 255.68 | 219.02 | 123.66 |
| 合作、合伙企业 | 8.01 | 5.79 | 3.41 |
| 股份有限公司 | 79.32 | 69.24 | 46.67 |
| 有限责任公司 | 765.89 | 582.58 | 469.93 |
| 三、在总计中:亏损企业 | 243.21 | 232.22 | 131.07 |
| 在总计中:国有控股企业 | 535.19 | 525.65 | 365.52 |
| 在总计中:轻工业 | 93.11 | 46.73 | 36.87 |
| 重工业 | 437.92 | 374.59 | 296.44 |
| 在总计中:大型企业 | 347.06 | 364.31 | 253.03 |
| 中型企业 | 305.70 | 298.80 | 206.40 |
| 小型企业 | 456.11 | 213.49 | 184.21 |



11-4 续表 3

(2011 年)

单位:亿元

| 甲栏分组 | 所有者权益合计 | 主营业务收入 | | | 管理费用 |
|--------------|---------|---------|---------|-----------|--------|
| | | | 主营业务成本 | 主营业务税金及附加 | |
| 总 计 | 772.10 | 3334.09 | 2820.83 | 21.68 | 107.31 |
| 一、按登记注册类型分组: | | | | | |
| 内资企业 | 706.78 | 3146.68 | 2657.55 | 20.65 | 101.52 |
| 国有企业 | 40.29 | 131.70 | 117.18 | 0.92 | 7.25 |
| 集体企业 | 10.83 | 48.88 | 41.31 | 0.55 | 2.97 |
| 股份合作企业 | -0.03 | 1.80 | 1.71 | 0.01 | 0.02 |
| 联营企业 | 0.08 | 1.78 | 1.62 | 0.01 | 0.06 |
| 有限责任公司 | 347.86 | 967.39 | 777.53 | 8.07 | 50.79 |
| 股份有限公司 | 51.93 | 77.83 | 64.04 | 0.56 | 3.99 |
| 私营企业 | 255.81 | 1917.31 | 1654.14 | 10.53 | 36.44 |
| 港、澳、台商投资企业 | 31.19 | 77.94 | 67.28 | 0.46 | 2.02 |
| 外商投资企业 | 34.12 | 109.47 | 96.00 | 0.58 | 3.77 |
| 二、按经济组织类型分组 | | | | | |
| 独资企业 | 114.40 | 545.82 | 478.01 | 3.90 | 18.58 |
| 合作、合伙企业 | 4.86 | 43.47 | 38.60 | 0.27 | 1.33 |
| 股份有限公司 | 61.50 | 138.62 | 119.29 | 1.01 | 5.18 |
| 有限责任公司 | 591.34 | 2606.18 | 2184.92 | 16.50 | 82.23 |
| 三、在总计中:亏损企业 | | | | | |
| 在总计中:国有控股企业 | 39.12 | 195.46 | 192.38 | 0.47 | 7.16 |
| 在总计中:轻工业 | 345.77 | 644.44 | 489.87 | 7.48 | 50.88 |
| 重工业 | 64.03 | 481.31 | 411.58 | 2.75 | 10.30 |
| 在总计中:大型企业 | 380.86 | 1166.95 | 929.97 | 9.22 | 56.04 |
| 中型企业 | 269.85 | 532.03 | 405.01 | 5.43 | 41.66 |
| 小型企业 | 172.68 | 540.30 | 452.04 | 3.96 | 22.29 |
| | 329.56 | 2261.55 | 1963.61 | 12.29 | 43.36 |



11-4 续表 4

(2011 年)

单位:亿元

| 甲栏分组 | 财务费用 | | 营业利润 | 利润总额 | 亏损企业亏损总额 |
|--------------|-------|-------|--------|--------|----------|
| | 利息支出 | | | | |
| 总计 | 22.98 | 21.75 | 229.50 | 230.44 | 12.60 |
| 一、按登记注册类型分组: | | | | | |
| 内资企业 | 19.77 | 18.33 | 222.37 | 222.88 | 9.75 |
| 国有企业 | 4.81 | 3.58 | 1.09 | 1.35 | 6.00 |
| 集体企业 | 0.20 | 0.20 | 3.09 | 3.29 | 0.00 |
| 股份合作企业 | 0.00 | 0.00 | 0.01 | 0.01 | 0.04 |
| 联营企业 | 0.01 | 0.01 | 0.07 | 0.07 | 0.00 |
| 有限责任公司 | 8.48 | 9.00 | 100.33 | 100.85 | 3.18 |
| 股份有限公司 | 0.45 | 0.29 | 7.13 | 7.13 | 0.26 |
| 私营企业 | 5.82 | 5.25 | 110.66 | 110.19 | 0.27 |
| 港、澳、台商投资企业 | 1.22 | 1.30 | 5.16 | 5.42 | 0.68 |
| 外商投资企业 | 1.99 | 2.12 | 1.97 | 2.13 | 2.17 |
| 二、按经济组织类型分组 | | | | | |
| 独资企业 | 7.00 | 5.58 | 22.47 | 23.41 | 6.29 |
| 合作、合伙企业 | 0.26 | 0.31 | 1.82 | 1.91 | 0.38 |
| 股份有限公司 | 0.71 | 0.54 | 10.62 | 10.48 | 0.28 |
| 有限责任公司 | 15.01 | 15.32 | 194.59 | 194.63 | 5.65 |
| 三、在总计中:亏损企业 | | | | | |
| 在总计中:国有控股企业 | 11.33 | 10.67 | 78.25 | 78.64 | 9.64 |
| 在总计中:轻工业 | 1.51 | 1.35 | 26.24 | 28.01 | 0.41 |
| 重工业 | 6.42 | 5.76 | 115.55 | 114.54 | 0.89 |
| 在总计中:大型企业 | 6.12 | 6.84 | 69.50 | 68.77 | 5.65 |
| 中型企业 | 9.30 | 8.03 | 30.78 | 32.13 | 5.87 |
| 小型企业 | 7.56 | 6.89 | 129.22 | 129.53 | 1.08 |



11-4 续表 5

(2011 年)

单位:亿元

| 甲栏分组 | 利税总额 | 本年应付职工薪酬 | 本年应交增值税 | 全部从业人员年平均人数(万人) |
|--------------|--------|----------|---------|-----------------|
| 总计 | 384.95 | 196.60 | 132.53 | 53.64 |
| 一、按登记注册类型分组: | | | | |
| 内资企业 | 370.82 | 186.04 | 127.00 | 50.46 |
| 国有企业 | 8.02 | 10.98 | 5.74 | 2.74 |
| 集体企业 | 5.74 | 5.73 | 1.90 | 1.53 |
| 股份合作企业 | 0.06 | 0.10 | 0.04 | 0.04 |
| 联营企业 | 0.13 | 0.05 | 0.05 | 0.04 |
| 有限责任公司 | 159.10 | 71.07 | 49.88 | 15.08 |
| 股份有限公司 | 10.46 | 5.28 | 2.77 | 1.37 |
| 私营企业 | 187.33 | 92.84 | 66.62 | 29.68 |
| 港、澳、台商投资企业 | 7.94 | 4.54 | 2.06 | 1.33 |
| 外商投资企业 | 6.18 | 6.02 | 3.47 | 1.85 |
| 二、按经济组织类型分组 | | | | |
| 独资企业 | 45.18 | 34.56 | 17.86 | 10.86 |
| 合作、合伙企业 | 3.64 | 1.81 | 1.46 | 0.64 |
| 股份有限公司 | 16.20 | 8.38 | 4.70 | 2.27 |
| 有限责任公司 | 319.94 | 151.85 | 108.51 | 39.87 |
| 三、在总计中:亏损企业 | -8.22 | 11.57 | 3.90 | 3.12 |
| 在总计中:国有控股企业 | 126.57 | 66.79 | 40.14 | 12.73 |
| 在总计中:轻工业 | 47.73 | 33.77 | 16.97 | 9.65 |
| 重工业 | 181.02 | 93.18 | 56.95 | 19.47 |
| 在总计中:大型企业 | 106.00 | 56.70 | 31.49 | 10.41 |
| 中型企业 | 57.27 | 37.68 | 21.17 | 12.20 |
| 小型企业 | 221.67 | 102.22 | 79.86 | 31.03 |



11-4 续表 6

(2011 年)

单位:亿元

| 甲栏分组 | 企业单位数 (个) | 亏损企业 | 工业总产值 (当年价格) | 工业销售产值 (当年价格) | |
|------------------|--------------|------|-----------------|------------------|-------|
| | | | | 出口交货值 | |
| 总计 | 1635 | 43 | 3287.06 | 3270.62 | 55.95 |
| 煤炭开采和洗选业 | 147 | 1 | 585.78 | 587.05 | 0.31 |
| 黑色金属矿采选业 | 6 | 0 | 12.58 | 12.57 | 0.00 |
| 非金属矿采选业 | 36 | 0 | 49.72 | 49.28 | 0.00 |
| 农副食品加工业 | 91 | 3 | 149.93 | 149.27 | 3.82 |
| 食品制造业 | 57 | 0 | 97.94 | 97.48 | 4.02 |
| 饮料制造业 | 25 | 1 | 36.01 | 36.07 | 0.00 |
| 烟草制品业 | 1 | 0 | 12.69 | 12.58 | 0.00 |
| 纺织业 | 98 | 5 | 156.99 | 156.85 | 5.06 |
| 纺织服装、鞋、帽制造业 | 80 | 2 | 99.68 | 99.64 | 6.62 |
| 皮革、毛皮、羽毛(绒)及其制品业 | 7 | 0 | 5.46 | 5.38 | 0.00 |
| 木材加工及木、竹、藤、棕、草制 | 37 | 0 | 66.28 | 66.00 | 2.31 |
| 家具制造业 | 14 | 0 | 22.82 | 22.60 | 0.00 |
| 造纸及纸制品业 | 54 | 1 | 105.30 | 104.05 | 1.19 |
| 印刷业和记录媒介的复制 | 20 | 0 | 30.20 | 29.93 | 0.00 |
| 文教体育用品制造业 | 46 | 0 | 72.94 | 72.45 | 4.57 |
| 石油加工、炼焦及核燃料加工业 | 7 | 2 | 61.68 | 60.86 | 0.00 |
| 化学原料及化学制品制造业 | 139 | 7 | 310.24 | 307.92 | 4.38 |
| 医药制造业 | 14 | 0 | 27.52 | 27.49 | 0.00 |
| 化学纤维制造业 | 1 | 1 | 0.23 | 0.21 | 0.00 |
| 橡胶制品业 | 22 | 2 | 50.92 | 50.02 | 5.46 |
| 塑料制品业 | 46 | 1 | 72.79 | 72.70 | 1.46 |
| 非金属矿物制品业 | 201 | 3 | 355.15 | 351.76 | 4.07 |
| 黑色金属冶炼及压延加工业 | 6 | 0 | 7.65 | 7.63 | 0.00 |
| 有色金属冶炼及压延加工业 | 9 | 1 | 20.33 | 20.18 | 0.00 |
| 金属制品业 | 41 | 2 | 70.78 | 69.96 | 5.50 |
| 通用设备制造业 | 179 | 0 | 315.97 | 314.25 | 2.84 |
| 专用设备制造业 | 77 | 1 | 125.11 | 124.43 | 0.63 |
| 交通运输设备制造业 | 19 | 0 | 26.38 | 26.45 | 0.00 |
| 电气机械及器材制造业 | 93 | 1 | 176.60 | 175.38 | 0.57 |
| 通信设备、计算机及其他电子设备 | 17 | 1 | 30.97 | 30.75 | 0.15 |
| 仪器仪表及文化、办公用机械制造 | 8 | 0 | 12.83 | 12.75 | 0.00 |
| 工艺品及其他制造业 | 18 | 0 | 32.07 | 31.76 | 3.00 |
| 废弃资源和废旧材料回收加工业 | 3 | 0 | 1.88 | 1.75 | 0.00 |
| 电力、热力的生产和供应业 | 11 | 5 | 79.68 | 79.21 | 0.00 |
| 燃气生产和供应业 | 2 | 1 | 3.09 | 3.09 | 0.00 |
| 水的生产和供应业 | 3 | 2 | 0.84 | 0.84 | 0.00 |



11-4 续表 7

(2011 年)

单位:亿元

| 甲栏分组 | 资产总计 | 流动资产合计 | | | 固定资产合计 |
|------------------|---------|--------|-------|-------|--------|
| | | 流动资产合计 | 应收账款 | 产成品 | |
| 总计 | 1653.61 | 652.00 | 66.53 | 52.96 | 844.34 |
| 煤炭开采和洗选业 | 632.69 | 320.33 | 19.02 | 13.59 | 259.64 |
| 黑色金属矿采选业 | 5.03 | 1.24 | 0.63 | 0.17 | 1.94 |
| 非金属矿采选业 | 10.52 | 4.78 | 0.56 | 0.33 | 5.15 |
| 农副食品加工业 | 34.42 | 13.24 | 2.89 | 1.85 | 19.49 |
| 食品制造业 | 18.33 | 5.02 | 0.80 | 0.64 | 11.50 |
| 饮料制造业 | 13.57 | 3.16 | 0.32 | 0.34 | 9.14 |
| 烟草制品业 | 0.00 | 0.00 | 0.00 | 0.00 | 0.00 |
| 纺织业 | 36.55 | 13.11 | 2.30 | 2.71 | 18.48 |
| 纺织服装、鞋、帽制造业 | 23.63 | 9.36 | 1.49 | 0.87 | 12.53 |
| 皮革、毛皮、羽毛(绒)及其制品业 | 2.32 | 0.73 | 0.06 | 0.10 | 0.82 |
| 木材加工及木、竹、藤、棕、草制 | 13.68 | 4.29 | 0.30 | 1.05 | 8.77 |
| 家具制造业 | 3.82 | 1.18 | 0.17 | 0.14 | 2.44 |
| 造纸及纸制品业 | 58.10 | 22.46 | 2.97 | 3.16 | 31.06 |
| 印刷业和记录媒介的复制 | 5.15 | 2.06 | 0.27 | 0.22 | 2.90 |
| 文教体育用品制造业 | 14.34 | 5.34 | 0.74 | 0.97 | 7.30 |
| 石油加工、炼焦及核燃料加工业 | 47.03 | 19.36 | 2.10 | 2.35 | 21.44 |
| 化学原料及化学制品制造业 | 189.04 | 46.81 | 4.79 | 3.44 | 116.32 |
| 医药制造业 | 8.71 | 3.63 | 0.56 | 0.58 | 3.43 |
| 化学纤维制造业 | 0.96 | 0.21 | 0.04 | 0.03 | 0.75 |
| 橡胶制品业 | 35.34 | 11.90 | 1.50 | 3.12 | 16.91 |
| 塑料制品业 | 17.63 | 5.79 | 0.62 | 1.03 | 9.45 |
| 非金属矿物制品业 | 184.60 | 66.45 | 6.98 | 3.23 | 105.39 |
| 黑色金属冶炼及压延加工业 | 1.80 | 0.69 | 0.20 | 0.05 | 0.73 |
| 有色金属冶炼及压延加工业 | 5.48 | 1.54 | 0.10 | 0.22 | 2.48 |
| 金属制品业 | 35.34 | 21.16 | 5.07 | 3.08 | 11.36 |
| 通用设备制造业 | 70.00 | 28.34 | 4.12 | 4.71 | 36.81 |
| 专用设备制造业 | 29.01 | 8.45 | 1.14 | 1.18 | 19.00 |
| 交通运输设备制造业 | 5.84 | 2.40 | 0.39 | 0.42 | 3.03 |
| 电气机械及器材制造业 | 35.61 | 12.99 | 3.41 | 2.13 | 18.82 |
| 通信设备、计算机及其他电子设备 | 5.51 | 1.80 | 0.50 | 0.35 | 2.53 |
| 仪器仪表及文化、办公用机械制造 | 1.81 | 0.62 | 0.04 | 0.07 | 1.15 |
| 工艺品及其他制造业 | 5.13 | 2.45 | 0.43 | 0.35 | 2.68 |
| 废弃资源和废旧材料回收加工业 | 0.95 | 0.48 | 0.10 | 0.04 | 0.31 |
| 电力、热力的生产和供应业 | 93.78 | 7.36 | 1.38 | 0.29 | 76.88 |
| 燃气生产和供应业 | 4.07 | 1.80 | 0.15 | 0.13 | 2.18 |
| 水的生产和供应业 | 3.79 | 1.48 | 0.39 | 0.01 | 1.51 |



11-4 续表 8

(2011 年)

单位:亿元

| 甲栏分组 | 固定资产原价 | 负债合计 | 流动负债合计 |
|------------------|---------|--------|--------|
| | | | |
| 总计 | 1108.90 | 876.63 | 643.66 |
| 煤炭开采和洗选业 | 287.26 | 318.93 | 255.92 |
| 黑色金属矿采选业 | 3.19 | 2.23 | 1.12 |
| 非金属矿采选业 | 6.45 | 2.94 | 2.65 |
| 农副食品加工业 | 28.48 | 17.47 | 15.81 |
| 食品制造业 | 19.28 | 5.80 | 4.65 |
| 饮料制造业 | 11.01 | 7.49 | 5.47 |
| 烟草制品业 | 0.00 | 0.00 | 0.00 |
| 纺织业 | 27.01 | 16.45 | 12.92 |
| 纺织服装、鞋、帽制造业 | 18.20 | 11.81 | 9.06 |
| 皮革、毛皮、羽毛(绒)及其制品业 | 0.90 | 0.44 | 0.34 |
| 木材加工及木、竹、藤、棕、草制 | 12.59 | 3.77 | 3.58 |
| 家具制造业 | 3.28 | 1.06 | 0.95 |
| 造纸及纸制品业 | 39.42 | 33.67 | 24.43 |
| 印刷业和记录媒介的复制 | 3.82 | 1.97 | 1.84 |
| 文教体育用品制造业 | 9.22 | 4.22 | 3.38 |
| 石油加工、炼焦及核燃料加工业 | 36.94 | 29.88 | 28.41 |
| 化学原料及化学制品制造业 | 151.62 | 126.75 | 73.74 |
| 医药制造业 | 4.51 | 3.51 | 3.25 |
| 化学纤维制造业 | 0.76 | 0.46 | 0.43 |
| 橡胶制品业 | 23.33 | 17.45 | 17.08 |
| 塑料制品业 | 12.38 | 7.47 | 6.72 |
| 非金属矿物制品业 | 138.80 | 92.35 | 74.04 |
| 黑色金属冶炼及压延加工业 | 0.94 | 0.52 | 0.45 |
| 有色金属冶炼及压延加工业 | 3.07 | 1.79 | 1.48 |
| 金属制品业 | 22.60 | 18.94 | 13.62 |
| 通用设备制造业 | 51.31 | 26.53 | 21.51 |
| 专用设备制造业 | 26.20 | 9.48 | 6.94 |
| 交通运输设备制造业 | 6.42 | 1.54 | 1.11 |
| 电气机械及器材制造业 | 27.00 | 15.38 | 12.30 |
| 通信设备、计算机及其他电子设备 | 3.92 | 2.46 | 1.53 |
| 仪器仪表及文化、办公用机械制造 | 1.44 | 0.78 | 0.68 |
| 工艺品及其他制造业 | 2.74 | 1.48 | 0.83 |
| 废弃资源和废旧材料回收加工业 | 0.32 | 0.29 | 0.29 |
| 电力、热力的生产和供应业 | 119.11 | 86.72 | 33.32 |
| 燃气生产和供应业 | 2.34 | 2.19 | 2.09 |
| 水的生产和供应业 | 3.06 | 2.41 | 1.69 |



11-4 续表 9

(2011 年)

单位:亿元

| 甲栏分组 | 所有者权益合计 | 主营业务收入 | | | 管理费用 |
|------------------|---------|---------|-----------|-------|--------|
| | | 主营业务成本 | 主营业务税金及附加 | | |
| 总计 | 772.10 | 3334.09 | 2820.83 | 21.68 | 107.31 |
| 煤炭开采和洗选业 | 313.23 | 667.37 | 497.56 | 7.25 | 50.11 |
| 黑色金属矿采选业 | 2.80 | 13.99 | 11.56 | 0.12 | 0.14 |
| 非金属矿采选业 | 7.50 | 48.60 | 41.15 | 0.52 | 2.24 |
| 农副食品加工业 | 16.77 | 147.21 | 133.08 | 0.64 | 2.71 |
| 食品制造业 | 12.53 | 97.34 | 84.35 | 0.41 | 1.62 |
| 饮料制造业 | 6.06 | 35.52 | 29.93 | 0.83 | 0.73 |
| 烟草制品业 | 0.00 | 0.00 | 0.00 | 0.00 | 0.00 |
| 纺织业 | 19.77 | 156.09 | 133.66 | 0.93 | 3.34 |
| 纺织服装、鞋、帽制造业 | 11.71 | 97.91 | 83.78 | 0.53 | 1.71 |
| 皮革、毛皮、羽毛(绒)及其制品业 | 1.72 | 5.37 | 4.62 | 0.08 | 0.04 |
| 木材加工及木、竹、藤、棕、草制 | 9.72 | 65.50 | 56.48 | 0.36 | 1.13 |
| 家具制造业 | 2.76 | 22.78 | 18.71 | 0.08 | 0.40 |
| 造纸及纸制品业 | 24.32 | 104.27 | 92.03 | 0.65 | 2.18 |
| 印刷业和记录媒介的复制 | 3.17 | 29.51 | 25.84 | 0.18 | 0.47 |
| 文教体育用品制造业 | 10.00 | 72.43 | 62.68 | 0.56 | 1.67 |
| 石油加工、炼焦及核燃料加工业 | 17.15 | 60.79 | 56.37 | 0.15 | 1.58 |
| 化学原料及化学制品制造业 | 62.04 | 308.69 | 270.64 | 1.34 | 7.61 |
| 医药制造业 | 5.20 | 27.28 | 23.64 | 0.16 | 0.44 |
| 化学纤维制造业 | 0.47 | 0.25 | 0.24 | 0.00 | 0.02 |
| 橡胶制品业 | 17.89 | 48.89 | 42.16 | 0.16 | 1.03 |
| 塑料制品业 | 9.90 | 71.50 | 62.24 | 0.34 | 1.17 |
| 非金属矿物制品业 | 91.61 | 350.66 | 298.50 | 2.15 | 8.28 |
| 黑色金属冶炼及压延加工业 | 1.28 | 7.62 | 6.36 | 0.06 | 0.30 |
| 有色金属冶炼及压延加工业 | 3.67 | 19.72 | 15.99 | 0.16 | 1.13 |
| 金属制品业 | 16.21 | 70.43 | 61.87 | 0.32 | 1.21 |
| 通用设备制造业 | 43.16 | 316.38 | 269.05 | 1.18 | 6.53 |
| 专用设备制造业 | 19.51 | 123.85 | 106.77 | 0.62 | 2.56 |
| 交通运输设备制造业 | 4.30 | 25.91 | 23.50 | 0.20 | 0.24 |
| 电气机械及器材制造业 | 20.08 | 176.69 | 156.21 | 0.91 | 3.83 |
| 通信设备、计算机及其他电子设备 | 2.98 | 30.87 | 26.68 | 0.13 | 0.60 |
| 仪器仪表及文化、办公用机械制造 | 1.02 | 12.62 | 10.49 | 0.05 | 0.27 |
| 工艺品及其他制造业 | 3.65 | 31.86 | 28.32 | 0.24 | 0.65 |
| 废弃资源和废旧材料回收加工业 | 0.66 | 2.39 | 2.18 | 0.01 | 0.02 |
| 电力、热力的生产和供应业 | 6.00 | 79.59 | 80.91 | 0.22 | 0.54 |
| 燃气生产和供应业 | 1.88 | 3.50 | 2.76 | 0.16 | 0.34 |
| 水的生产和供应业 | 1.38 | 0.71 | 0.56 | 0.01 | 0.47 |

11-4 续表 10

(2011 年)

单位:亿元

| 甲栏分组 | 财务费用 | | 营业利润 | 利润总额 | 亏损企业 亏损总额 |
|------------------|-------|-------|--------|--------|--------------|
| | | 利息支出 | | | |
| 总计 | 22.98 | 21.75 | 229.50 | 230.44 | 12.60 |
| 煤炭开采和洗选业 | 5.25 | 4.98 | 96.58 | 95.60 | 0.11 |
| 黑色金属矿采选业 | 0.01 | 0.01 | 0.95 | 0.96 | 0.00 |
| 非金属矿采选业 | 0.28 | 0.27 | 2.48 | 2.48 | 0.00 |
| 农副食品加工业 | 0.82 | 0.77 | 7.45 | 7.47 | 0.11 |
| 食品制造业 | 0.36 | 0.34 | 5.65 | 5.88 | 0.00 |
| 饮料制造业 | 0.18 | 0.14 | 1.50 | 1.63 | 0.01 |
| 烟草制品业 | 0.00 | 0.00 | 0.00 | 0.00 | 0.00 |
| 纺织业 | 0.45 | 0.40 | 8.13 | 7.96 | 0.54 |
| 纺织服装、鞋、帽制造业 | 0.39 | 0.34 | 5.12 | 5.39 | 0.06 |
| 皮革、毛皮、羽毛(绒)及其制品业 | 0.02 | 0.02 | 0.25 | 0.28 | 0.00 |
| 木材加工及木、竹、藤、棕、草制 | 0.14 | 0.14 | 3.85 | 3.76 | 0.00 |
| 家具制造业 | 0.04 | 0.04 | 1.51 | 1.53 | 0.00 |
| 造纸及纸制品业 | 1.21 | 1.14 | 4.21 | 4.73 | 0.39 |
| 印刷业和记录媒介的复制 | 0.08 | 0.06 | 1.63 | 1.69 | 0.00 |
| 文教体育用品制造业 | 0.16 | 0.16 | 4.16 | 4.18 | 0.00 |
| 石油加工、炼焦及核燃料加工业 | 0.64 | 0.62 | 1.34 | 0.68 | 0.39 |
| 化学原料及化学制品制造业 | 5.36 | 5.21 | 10.15 | 10.01 | 6.17 |
| 医药制造业 | 0.07 | 0.06 | 2.03 | 2.06 | 0.00 |
| 化学纤维制造业 | 0.00 | 0.00 | -0.01 | -0.01 | 0.01 |
| 橡胶制品业 | 0.38 | 0.31 | 2.50 | 2.46 | 0.04 |
| 塑料制品业 | 0.37 | 0.30 | 3.63 | 3.84 | 0.06 |
| 非金属矿物制品业 | 2.17 | 1.93 | 25.28 | 26.09 | 0.41 |
| 黑色金属冶炼及压延加工业 | 0.03 | 0.02 | 0.43 | 0.43 | 0.00 |
| 有色金属冶炼及压延加工业 | 0.05 | 0.05 | 1.04 | 1.07 | 0.05 |
| 金属制品业 | 0.30 | 0.43 | 2.77 | 2.88 | 0.24 |
| 通用设备制造业 | 1.00 | 0.96 | 19.32 | 18.96 | 0.00 |
| 专用设备制造业 | 0.38 | 0.37 | 6.98 | 6.75 | 0.02 |
| 交通运输设备制造业 | 0.09 | 0.08 | 0.99 | 0.98 | 0.00 |
| 电气机械及器材制造业 | 0.62 | 0.52 | 9.38 | 9.63 | 0.11 |
| 通信设备、计算机及其他电子设备 | 0.12 | 0.09 | 1.34 | 1.44 | 0.43 |
| 仪器仪表及文化、办公用机械制造 | 0.01 | 0.01 | 0.60 | 0.60 | 0.00 |
| 工艺品及其他制造业 | 0.08 | 0.08 | 1.79 | 1.75 | 0.00 |
| 废弃资源和废旧材料回收加工业 | 0.01 | 0.01 | 0.05 | 0.05 | 0.00 |
| 电力、热力的生产和供应业 | 1.87 | 1.85 | -3.60 | -3.07 | 3.22 |
| 燃气生产和供应业 | 0.01 | 0.01 | 0.34 | 0.46 | 0.07 |
| 水的生产和供应业 | 0.01 | 0.01 | -0.32 | -0.15 | 0.15 |



11-4 续表 11

(2011 年)

单位:亿元

| 甲栏分组 | 利税总额 | 本年应付职工薪酬 | 本年应交增值税 | 全部从业人员年平均人数(万人) |
|------------------|--------|----------|---------|-----------------|
| 总计 | 384.95 | 196.60 | 132.53 | 53.64 |
| 煤炭开采和洗选业 | 146.33 | 65.75 | 43.19 | 12.65 |
| 黑色金属矿采选业 | 1.65 | 0.85 | 0.58 | 0.25 |
| 非金属矿采选业 | 4.38 | 4.15 | 1.38 | 1.20 |
| 农副食品加工业 | 12.80 | 5.49 | 4.69 | 2.04 |
| 食品制造业 | 10.03 | 4.08 | 3.73 | 1.22 |
| 饮料制造业 | 3.80 | 2.36 | 1.34 | 0.73 |
| 烟草制品业 | 0.00 | 0.00 | 0.00 | 0.07 |
| 纺织业 | 13.71 | 10.45 | 4.82 | 3.56 |
| 纺织服装、鞋帽制造业 | 8.76 | 8.52 | 2.84 | 2.94 |
| 皮革、毛皮、羽毛(绒)及其制品业 | 0.49 | 0.44 | 0.14 | 0.13 |
| 木材加工及木、竹、藤、棕、草制 | 6.30 | 3.61 | 2.18 | 1.12 |
| 家具制造业 | 2.41 | 1.03 | 0.79 | 0.35 |
| 造纸及纸制品业 | 8.33 | 5.02 | 2.94 | 1.61 |
| 印刷业和记录媒介的复制 | 2.94 | 1.67 | 1.07 | 0.56 |
| 文教体育用品制造业 | 6.96 | 5.23 | 2.22 | 1.76 |
| 石油加工、炼焦及核燃料加工业 | 1.78 | 2.07 | 0.93 | 0.57 |
| 化学原料及化学制品制造业 | 21.88 | 11.78 | 10.52 | 3.81 |
| 医药制造业 | 3.22 | 1.34 | 1.01 | 0.39 |
| 化学纤维制造业 | -0.01 | 0.03 | 0.00 | 0.02 |
| 橡胶制品业 | 4.52 | 2.28 | 1.90 | 0.65 |
| 塑料制品业 | 6.62 | 3.19 | 2.44 | 0.91 |
| 非金属矿物制品业 | 41.87 | 18.26 | 13.65 | 5.81 |
| 黑色金属冶炼及压延加工业 | 0.78 | 0.50 | 0.29 | 0.13 |
| 有色金属冶炼及压延加工业 | 1.85 | 0.68 | 0.63 | 0.24 |
| 金属制品业 | 5.03 | 3.04 | 1.83 | 0.98 |
| 通用设备制造业 | 32.29 | 11.91 | 12.15 | 3.83 |
| 专用设备制造业 | 11.53 | 5.23 | 4.16 | 1.62 |
| 交通运输设备制造业 | 1.74 | 1.50 | 0.56 | 0.39 |
| 电气机械及器材制造业 | 16.55 | 7.13 | 6.01 | 2.22 |
| 通信设备、计算机及其他电子设备 | 2.59 | 1.48 | 1.02 | 0.51 |
| 仪器仪表及文化、办公用机械制造 | 1.05 | 0.37 | 0.40 | 0.17 |
| 工艺品及其他制造业 | 3.03 | 2.16 | 1.05 | 0.53 |
| 废弃资源和废旧材料回收加工业 | 0.09 | 0.15 | 0.03 | 0.04 |
| 电力、热力的生产和供应业 | -0.97 | 3.93 | 1.88 | 0.37 |
| 燃气生产和供应业 | 0.73 | 0.49 | 0.12 | 0.09 |
| 水的生产和供应业 | -0.09 | 0.43 | 0.04 | 0.18 |



11-5 规模以下工业企业主要经济指标

(2011 年)

| | 单位数(个) | 工业总产值(万元) | 从业人数(人) |
|------|--------|-----------|---------|
| 枣庄市 | 5056 | 1505000 | 173900 |
| 市中区 | 440 | 130973 | 10470 |
| 薛城区 | 300 | 89300 | 8400 |
| 峄城区 | 661 | 196757 | 41147 |
| 台儿庄区 | 448 | 133354 | 20198 |
| 山亭区 | 472 | 140498 | 10258 |
| 滕州市 | 2643 | 786731 | 78105 |
| 高新区 | 92 | 27387 | 5322 |

11-6 个体工业主要经济指标

(2011 年)

| | 单位数(个) | 营业收入(万元) | 从业人数(人) |
|------|--------|----------|---------|
| 枣庄市 | 25053 | 1182600 | 111846 |
| 市中区 | 2785 | 131463 | 12537 |
| 薛城区 | 1356 | 64008 | 5803 |
| 峄城区 | 5441 | 256836 | 29559 |
| 台儿庄区 | 2331 | 110032 | 9188 |
| 山亭区 | 3289 | 155254 | 12751 |
| 滕州市 | 8962 | 423041 | 36115 |
| 高新区 | 889 | 41966 | 5893 |

第
12
篇

建筑业

CONSTRUCTION



简 要 说 明

简要说明:

一、本篇收集了 2011 年全市建筑业资质企业生产经营情况。

二、主要内容:全市建筑业企业主要生产情况、主要财务情况;各区(市)建筑业企业主要生产情况、主要财务情况。

三、资料来源:枣庄市辖区内所有具有建筑业资质等级企业的 2011 年年报资料,由市统计局投资科提供。

编辑、校对:林敏



12-1 建筑业企业生产情况

(2011年)

| 指标名称 | 企业数(个) | 建筑业总产值 (千元) | 竣工产值(千元) | 房屋建筑施工面 积(平方米) | 房屋建筑竣工面 积(平方米) |
|----------------|--------|----------------|----------|-------------------|-------------------|
| 总计 | 223 | 19284839 | 11555071 | 18197726 | 8353446 |
| 其中:国有及国有控股企业 | 28 | 4168419 | 1886428 | 3585459 | 933870 |
| 一、按登记注册类型分组 | | | | | |
| 内资企业 | 222 | 19282767 | 11553210 | 18197726 | 8353446 |
| 国有企业 | 15 | 844588 | 708110 | 865801 | 427267 |
| 集体企业 | 38 | 3188513 | 2118279 | 4156512 | 1797818 |
| 股份合作企业 | 2 | 43600 | 31100 | 45700 | 31100 |
| 有限责任公司 | 65 | 7227052 | 2959182 | 7120377 | 1971407 |
| 国有独资公司 | | | | | |
| 其他有限责任公司 | 65 | 7227052 | 2959182 | 7120377 | 1971407 |
| 股份有限公司 | 21 | 3189591 | 1958858 | 1569542 | 1044501 |
| 私营企业 | 78 | 4635570 | 3564981 | 4274094 | 2924323 |
| 私营独资企业 | 5 | 147488 | 104748 | 111900 | 94100 |
| 私营合伙企业 | 2 | 115972 | 112424 | 68431 | 45597 |
| 私营有限责任公司 | 66 | 4131403 | 3152302 | 3826263 | 2720626 |
| 私营股份有限公司 | 5 | 240707 | 195507 | 267500 | 64000 |
| 其他企业 | 3 | 153853 | 212700 | 165700 | 157030 |
| 港、澳、台商投资企业 | 1 | 2072 | 1861 | | |
| 合资经营企业(港或澳、台资) | 1 | 2072 | 1861 | | |
| 外商投资企业 | | | | | |
| 中外合资经营企业 | | | | | |
| 外资企业 | | | | | |
| 二、按国民经济行业分组 | | | | | |
| 房屋和土木工程建筑业 | 157 | 15993490 | 10278548 | 16913396 | 8101463 |
| 房屋工程建筑 | 133 | 12467139 | 8599229 | 15222158 | 7907530 |
| 土木工程建筑业 | 24 | 3526351 | 1679319 | 1691238 | 193933 |
| 建筑安装业 | 32 | 1416722 | 784692 | 1105881 | 226920 |
| 建筑装饰业 | 25 | 1747122 | 393110 | | |
| 其他建筑业 | 8 | 102810 | 78790 | 146628 | 5132 |
| 三、按隶属关系分组 | | | | | |
| 省(自治区、直辖市) | 4 | 2056491 | 568925 | 1588077 | 195313 |
| 地区(州、盟、省辖市) | 23 | 2295258 | 1120178 | 1861573 | 552255 |
| 县(区、市、旗) | 61 | 6789379 | 4085089 | 7138790 | 2884934 |
| 街道 | 12 | 1149594 | 755355 | 1549098 | 680667 |
| 镇 | 14 | 1340101 | 724803 | 937265 | 603822 |
| 乡 | 2 | 182487 | 159371 | 258214 | 159371 |
| 居委会 | 1 | 121316 | 85112 | 141126 | 85112 |
| 村委会 | | | | | |
| 其他 | 106 | 5350213 | 4056238 | 4723583 | 3191972 |
| 四、按企业资质等级分组 | | | | | |
| 施工总承包 | 145 | 16023844 | 10241148 | 17455958 | 8095172 |
| 一级 | 7 | 4697323 | 2346974 | 4769769 | 1476938 |
| 二级 | 57 | 7562862 | 5193965 | 7108762 | 4225332 |
| 三级及以下 | 81 | 3763659 | 2700209 | 5577427 | 2392902 |
| 专业承包 | 78 | 3260995 | 1313923 | 741768 | 258274 |
| 一级 | 4 | 1490300 | 225720 | 111700 | 90850 |
| 二级 | 26 | 847147 | 393649 | 123300 | 31650 |
| 三级及以下 | 48 | 923548 | 694554 | 506768 | 135774 |



12-2 建筑业主要财务指标

(2011年)

单位:千元

| 指标名称 | 流动资产合计 | 固定资产原价 | 在建工程 | 资产合计 | 流动负债合计 |
|----------------|----------|--------|---------|----------|----------|
| 总计 | 14597123 | 178840 | 3807606 | 19070910 | 12904696 |
| 其中:国有及国有控股企业 | 6369920 | 36418 | 535712 | 7712666 | 6512293 |
| 一、按登记注册类型分组 | | | | | |
| 内资企业 | 14586542 | 178840 | 3804770 | 19058825 | 12900136 |
| 国有企业 | 1104677 | 35184 | 248890 | 1422627 | 1021639 |
| 集体企业 | 1734057 | 40420 | 734118 | 2316346 | 1469048 |
| 股份合作企业 | 51733 | 2767 | 27905 | 70211 | 27297 |
| 有限责任公司 | 7676089 | 28886 | 1002009 | 8724401 | 6594764 |
| 国有独资公司 | | | | | |
| 其他有限责任公司 | 7676089 | 28886 | 1002009 | 8724401 | 6594764 |
| 股份有限公司 | 1204256 | 2849 | 466987 | 2414147 | 1526450 |
| 私营企业 | 2815730 | 68734 | 1324861 | 4111093 | 2260938 |
| 私营独资企业 | 138840 | | 131575 | 254076 | 123835 |
| 私营合伙企业 | | | | | |
| 私营有限责任公司 | 2642560 | 65670 | 1167468 | 3780796 | 2093939 |
| 私营股份有限公司 | 34330 | 3064 | 25818 | 76221 | 43164 |
| 其他企业 | | | | | |
| 港、澳、台商投资企业 | 10581 | | 2836 | 12085 | 4560 |
| 合资经营企业(港或澳、台资) | 10581 | | 2836 | 12085 | 4560 |
| 外商投资企业 | | | | | |
| 中外合资经营企业 | | | | | |
| 外资企业 | | | | | |
| 二、按国民经济行业分组 | | | | | |
| 房屋和土木工程建筑业 | 13528548 | 165437 | 3241885 | 17425233 | 12190442 |
| 房屋工程建筑 | 8683080 | 132333 | 2643340 | 12066390 | 7822192 |
| 土木工程建筑业 | 4845468 | 33104 | 598545 | 5358843 | 4368250 |
| 建筑安装业 | 867870 | 12474 | 447371 | 1324867 | 588393 |
| 建筑装饰业 | 113727 | 67 | 58538 | 184613 | 65789 |
| 其他建筑业 | 86978 | 862 | 59812 | 136197 | 60072 |
| 三、按隶属关系分组 | | | | | |
| 省(自治区、直辖市) | 4145283 | 1234 | 148538 | 4236073 | 3811630 |
| 地区(州、盟、省辖市) | 1541431 | | 191018 | 1827874 | 1392068 |
| 县(区、市、旗) | 3802047 | 82719 | 1374798 | 5903764 | 3693416 |
| 街道 | 360745 | 31 | 126320 | 451412 | 283100 |
| 镇 | 118353 | 2636 | 82928 | 185629 | 98486 |
| 乡 | 91985 | | 24980 | 152437 | 109866 |
| 居委会 | 85268 | | 22341 | 96192 | 75502 |
| 村委会 | | | | | |
| 其他 | 4370921 | 88062 | 1785215 | 6089707 | 3386118 |
| 四、按企业资质等级分组 | | | | | |
| 施工总承包 | 13413204 | 163201 | 3208129 | 17256713 | 12085467 |
| 一级 | 5893403 | 25083 | 795193 | 6512946 | 5274278 |
| 二级 | 3921800 | 90286 | 1221372 | 5169523 | 3141974 |
| 三级及以下 | 3598001 | 47832 | 1191564 | 5574244 | 3669215 |
| 专业承包 | 1183919 | 15639 | 599477 | 1814197 | 819229 |
| 一级 | 298869 | 2767 | 204964 | 535566 | 205617 |
| 二级 | 307736 | 6041 | 171478 | 474384 | 187912 |
| 三级及以下 | 577314 | 6831 | 223035 | 804247 | 425700 |



12-2 续表 1

(2011年)

单位:千元

| 指标名称 | 非流动负债合计 | 负债合计 | 所有者权益合计 | 主营业务收入 |
|----------------|---------|----------|---------|----------|
| 总计 | 209193 | 13113889 | 5957021 | 18510865 |
| 其中:国有及国有控股企业 | 1125 | 6513418 | 1199248 | 4172320 |
| 一、按登记注册类型分组 | | | | |
| 内资企业 | 209193 | 13109329 | 5949496 | 18509004 |
| 国有企业 | 1081 | 1022720 | 399907 | 699880 |
| 集体企业 | 62646 | 1531694 | 784652 | 2659484 |
| 股份合作企业 | | 27297 | 42914 | 92844 |
| 有限责任公司 | 23526 | 6618290 | 2106111 | 7093293 |
| 国有独资公司 | | | | |
| 其他有限责任公司 | 23526 | 6618290 | 2106111 | 7093293 |
| 股份有限公司 | 43607 | 1570057 | 844090 | 3187512 |
| 私营企业 | 78333 | 2339271 | 1771822 | 4775991 |
| 私营独资企业 | 5113 | 128948 | 125128 | 232901 |
| 私营合伙企业 | | | | |
| 私营有限责任公司 | 73220 | 2167159 | 1613637 | 4248020 |
| 私营股份有限公司 | | 43164 | 33057 | 295070 |
| 其他企业 | | | | |
| 港、澳、台商投资企业 | | 4560 | 7525 | 1861 |
| 合资经营企业(港或澳、台资) | | 4560 | 7525 | 1861 |
| 外商投资企业 | | | | |
| 中外合资经营企业 | | | | |
| 外资企业 | | | | |
| 二、按国民经济行业分组 | | | | |
| 房屋和土木工程建筑业 | 197107 | 12387549 | 5037684 | 15911266 |
| 房屋工程建筑 | 147700 | 7969892 | 4096498 | 12324627 |
| 土木工程建筑业 | 49407 | 4417657 | 941186 | 3586639 |
| 建筑安装业 | 9331 | 597724 | 727143 | 2221820 |
| 建筑装饰业 | 21 | 65810 | 118803 | 216520 |
| 其他建筑业 | 2734 | 62806 | 73391 | 161259 |
| 三、按隶属关系分组 | | | | |
| 省(自治区、直辖市) | | 3811630 | 424443 | 1995329 |
| 地区(州、盟、省辖市) | 44 | 1392112 | 435762 | 1986717 |
| 县(区、市、旗) | 110428 | 3803844 | 2099920 | 7011432 |
| 街道 | 132 | 283232 | 168180 | 508258 |
| 镇 | 217 | 98703 | 86926 | 233973 |
| 乡 | | 109866 | 42571 | 78353 |
| 居委会 | | 75502 | 20690 | 81154 |
| 村委会 | | | | |
| 其他 | 98372 | 3484490 | 2605217 | 6521600 |
| 四、按企业资质等级分组 | | | | |
| 施工总承包 | 198095 | 12283562 | 4973151 | 15834985 |
| 一级 | 78368 | 5352646 | 1160300 | 5328139 |
| 二级 | 55597 | 3197571 | 1971952 | 6689375 |
| 三级以下 | 64130 | 3733345 | 1840899 | 3817471 |
| 专业承包 | 11098 | 830327 | 983870 | 2675880 |
| 一级 | | 205617 | 329949 | 1377237 |
| 二级 | 2753 | 190665 | 283719 | 637469 |
| 三级以下 | 8345 | 434045 | 370202 | 661174 |



12-2 续表 2

| 指标名称 | (2011年) | | | |
|----------------|-----------|--------|--------|--------|
| | 主营业务税金及附加 | 管理费用 | 营业利润 | 利润总额 |
| 总计 | 586816 | 717343 | 890308 | 882135 |
| 其中:国有及国有控股企业 | 90902 | 142828 | 91320 | 92842 |
| 一、按登记注册类型分组 | | | | |
| 内资企业 | 586755 | 717068 | 890196 | 882023 |
| 国有企业 | 23217 | 24421 | 40388 | 40356 |
| 集体企业 | 84242 | 85342 | 103038 | 88620 |
| 股份合作企业 | 3083 | 4441 | 1147 | 1147 |
| 有限责任公司 | 201364 | 268722 | 286921 | 290356 |
| 国有独资公司 | | | | |
| 其他有限责任公司 | 201364 | 268722 | 286921 | 290356 |
| 股份有限公司 | 103669 | 135314 | 163640 | 164758 |
| 私营企业 | 171180 | 198828 | 295062 | 296786 |
| 私营独资企业 | 9583 | 13821 | 20060 | 20060 |
| 私营合伙企业 | | | | |
| 私营有限责任公司 | 150645 | 168194 | 260695 | 262419 |
| 私营股份有限公司 | 10952 | 16813 | 14307 | 14307 |
| 其他企业 | | | | |
| 港、澳、台商投资企业 | 61 | 275 | 112 | 112 |
| 合资经营企业(港或澳、台资) | 61 | 275 | 112 | 112 |
| 外商投资企业 | | | | |
| 中外合资经营企业 | | | | |
| 外资企业 | | | | |
| 二、按国民经济行业分组 | | | | |
| 房屋和土木工程建筑业 | 487443 | 587347 | 687653 | 676510 |
| 房屋工程建筑 | 420945 | 417383 | 579124 | 565502 |
| 土木工程建筑业 | 66498 | 169964 | 108529 | 111008 |
| 建筑安装业 | 86021 | 114145 | 172797 | 175763 |
| 建筑装饰业 | 7774 | 7809 | 14129 | 14133 |
| 其他建筑业 | 5578 | 8042 | 15729 | 15729 |
| 三、按隶属关系分组 | | | | |
| 省(自治区、直辖市) | 22321 | 96267 | 26449 | 28934 |
| 地区(州、盟、省辖市) | 59794 | 51285 | 48056 | 46009 |
| 县(区、市、旗) | 234429 | 261956 | 346319 | 348159 |
| 街道 | 20737 | 13236 | 45428 | 32797 |
| 镇 | 7104 | 11584 | 12338 | 12220 |
| 乡 | 2694 | 4972 | 5105 | 5105 |
| 居委会 | 2687 | 629 | 3857 | 3857 |
| 村委会 | | | | |
| 其他 | 233613 | 267147 | 396842 | 399140 |
| 四、按企业资质等级分组 | | | | |
| 施工总承包 | 486624 | 574337 | 690130 | 678993 |
| 一级 | 140893 | 178585 | 116780 | 117496 |
| 二级 | 221151 | 214886 | 338432 | 325925 |
| 三级以下 | 124580 | 180866 | 234918 | 235572 |
| 专业承包 | 100192 | 143006 | 200178 | 203142 |
| 一级 | 47095 | 64558 | 108785 | 111735 |
| 二级 | 32522 | 24714 | 43515 | 43519 |
| 三级以下 | 20575 | 53734 | 47878 | 47888 |



12-3 分区(市)建筑业企业生产情况

(2011年)

| | 企业单位数(个) | 建筑业总产值 (千元) | 竣工产值(千元) | 房屋建筑施工面积 (平方米) | 房屋建筑竣工面积 (平方米) |
|------|----------|----------------|----------|-------------------|-------------------|
| 市中区 | 49 | 3190402 | 1612271 | 2500372 | 998233 |
| 薛城区 | 25 | 2545954 | 1110345 | 2716532 | 735950 |
| 峄城区 | 17 | 691296 | 582102 | 971801 | 506306 |
| 台儿庄区 | 10 | 600997 | 627388 | 992369 | 548594 |
| 山亭区 | 9 | 277306 | 104737 | 404267 | 104347 |
| 滕州市 | 95 | 10924801 | 6660100 | 9396907 | 4660361 |
| 高新区 | 18 | 1054083 | 858128 | 1215478 | 799655 |

12-4 分区(市)建筑业主要财务指标

(2011年)

单位:千元

| | 流动资产 | # 在建工程 | 固定资产原价 | 资产合计 | 流动负债 |
|------|---------|--------|---------|---------|---------|
| 市中区 | 3119185 | 7671 | 442850 | 3730354 | 2833605 |
| 薛城区 | 4693801 | 7799 | 233515 | 4873092 | 4163193 |
| 峄城区 | 647387 | 3559 | 268166 | 1744105 | 1245627 |
| 台儿庄区 | 536370 | 53234 | 275909 | 877331 | 576922 |
| 山亭区 | 335957 | 23720 | 66766 | 417135 | 283861 |
| 滕州市 | 4539528 | 82857 | 2106789 | 6370561 | 3170329 |
| 高新区 | 724895 | 0 | 413611 | 1058332 | 631159 |



12-4 续表 1

(2011 年)

单位:千元

| | 非流动负债 | 负债合计 | 所有者权益 | 主营业务收入 |
|------|--------|---------|---------|----------|
| 市中区 | 6275 | 2839880 | 890474 | 2973936 |
| 薛城区 | 2060 | 4165253 | 707839 | 2566042 |
| 峯城区 | | 1245627 | 498478 | 927012 |
| 台儿庄区 | 17681 | 594603 | 282728 | 563101 |
| 山亭区 | 448 | 284309 | 132826 | 217278 |
| 滕州市 | 182729 | 3353058 | 3017503 | 10482566 |
| 高新区 | | 631159 | 427173 | 780930 |

12-4 续表 2

(2011 年)

单位:千元

| | 主营业务税金及附加 | 管理费用 | 营业利润 | 利润总额 |
|------|-----------|--------|--------|--------|
| 市中区 | 92757 | 110534 | 103118 | 88951 |
| 薛城区 | 42658 | 121447 | 60372 | 62857 |
| 峯城区 | 24444 | 27963 | 40893 | 41794 |
| 台儿庄区 | 17222 | 9310 | 35500 | 35500 |
| 山亭区 | 7672 | 12058 | 10870 | 9221 |
| 滕州市 | 374876 | 387554 | 549404 | 551854 |
| 高新区 | 27187 | 48477 | 90151 | 91958 |

第
13
篇

交通运输邮电通讯业

TRANSPORT, POST AND
TELECOMMUNICATION SERVICES



简 要 说 明

简要说明：

一、本篇资料反映交通运输业和邮电通信业发展的基本状况。

二、交通运输业资料包括铁路、公路及水运三种运输方式，主要统计资料有铁路客、货运量、民用汽车拥有量、地方交通货物运输量和旅客运输量、交通运输营业性运输工具、主要港口货物吞吐量、通车里程等。邮电通信业资料主要包括全市邮电通信主要电路及设备拥有量、邮电业务量完成情况、邮电通信发展水平等资料。

三、本篇资料由市统计局综合科负责整理编辑。有关交通运输资料分别来源于济南铁路局、市交通局、市公安局交警支队。邮电通信业资料来源于市电信公司、移动公司、邮政局、联通公司等单位。

编辑、校对：任力



13-1 历年交通邮电情况

| | 公路货运量(万吨) | 公路通车里程(公里) | 邮电业务总量(万元) |
|------|-----------|------------|------------|
| 1949 | | | 7 |
| 1952 | 65 | 98 | 17 |
| 1957 | 159 | 178 | 43 |
| 1962 | 76 | 354 | 105 |
| 1965 | 108 | 625 | 110 |
| 1970 | 191 | 798 | 99 |
| 1975 | 522 | 874 | 143 |
| 1978 | 1197 | 960 | 199 |
| 1979 | 1185 | 1070 | 222 |
| 1980 | 1203 | 1076 | 229 |
| 1981 | 1036 | 1070 | 335 |
| 1982 | 1105 | 1092 | 362 |
| 1983 | 1422 | 1087 | 384 |
| 1984 | 1431 | 1087 | 431 |
| 1985 | 1759 | 1111 | 501 |
| 1986 | 1901 | 1114 | 552 |
| 1987 | 2227 | 1130 | 615 |
| 1988 | 2289 | 1240 | 788 |
| 1989 | 2665 | 1270 | 954 |
| 1990 | 2054 | 1281 | 2093 |
| 1991 | 2052 | 1307 | 2901 |
| 1992 | 2162 | 1332 | 4720 |
| 1993 | 2459 | 1360 | 7524 |
| 1994 | 2812 | 1511 | 11962 |
| 1995 | 3021 | 1549 | 13658 |
| 1996 | 2803 | 1605 | 18672 |
| 1997 | 3217 | 1607 | 27565 |
| 1998 | 3487 | 1629 | 38456 |
| 1999 | 3392 | 1634 | 53205 |
| 2000 | 3475 | 1734 | 71029 |
| 2001 | 3773 | 1740 | 105021 |
| 2002 | 4097 | 1925 | 140921 |
| 2003 | 4193 | 1935 | 165772 |
| 2004 | 4786 | 2086 | 236713 |
| 2005 | 5173 | 2211 | 307547 |
| 2006 | 5268 | 5641 | 416260 |
| 2007 | 7365 | 6066 | 531896 |
| 2008 | 21224 | 6540 | 471300 |
| 2009 | 22286 | 6779 | 534743 |
| 2010 | 22464 | 6960 | 504094 |
| 2011 | 22488 | 7003 | 532078 |

注:1、2008年以来公路货运量系新口径。

2、2006年以来公路通车里程将村道通车里程纳入了统计范围。



13-2 民用车辆拥有量

(2011年)

单位:辆

| 指标名称 | 总计 | 营运 | 非营运 | 总计中 | |
|--------|--------|-------|--------|------|--------|
| | | | | 进口 | 个人 |
| 总计 | 798171 | 90962 | 707209 | 3814 | 748137 |
| 一、汽车 | 328211 | 67991 | 260220 | 3811 | 285983 |
| 1、载客汽车 | 242551 | 4964 | 237587 | 3762 | 219176 |
| 大型 | 2994 | 1956 | 1038 | 21 | 453 |
| 中型 | 4413 | 959 | 3454 | 99 | 2719 |
| 小型 | 210295 | 2024 | 208271 | 3624 | 191835 |
| 微型 | 24849 | 25 | 24824 | 18 | 24169 |
| 2、载货汽车 | 53279 | 37453 | 15826 | 38 | 38485 |
| 重型 | 19425 | 19036 | 389 | 1 | 9306 |
| 中型 | 4262 | 3925 | 337 | 1 | 3539 |
| 轻型 | 29341 | 14341 | 15000 | 36 | 25397 |
| 微型 | 251 | 151 | 100 | 0 | 243 |
| 3、其他 | 32381 | 25574 | 6807 | 11 | 28322 |
| 三轮汽车 | 18617 | 14346 | 4271 | 0 | 18605 |
| 低速货车 | 11943 | 11004 | 939 | 0 | 9098 |
| 二、摩托车 | 459845 | 13143 | 446702 | 3 | 459262 |
| 三、挂车 | 10115 | 9828 | 287 | 0 | 2892 |

13-3 地方交通运输生产情况

| 单位 | 2011年 | | 2010年 | | 比上年增长(%) | |
|---------|---------------|--------------------|---------------|--------------------|----------|--------|
| | 运量 (万人、万吨) | 周转量 (万人公里、万吨公里) | 运量 (万人、万吨) | 周转量 (万人公里、万吨公里) | 运量 | 周转量 |
| 一、客运 | | | | | | |
| 公路 | 7361 | 486346 | 7121 | 465119 | 3.37 | 4.56 |
| 水运 | 16.73 | 83.73 | 26 | 130 | -35.65 | -35.59 |
| 二、货运 | | | | | | |
| 公路 | 22488 | 2400094 | 22464 | 2320760 | 0.11 | 3.42 |
| 水运 | 964.89 | 437270.17 | 1018 | 467121 | -5.22 | -6.39 |
| 三、港口吞吐量 | 2088.9 | | 2290 | | -8.78 | |

注:本表数据为省交通厅反馈数据。



13-4 公路运输营业性运输工具拥有数

(2011年)

| | 货车 | | 客车 | | 拖拉机 | | 其他机动车 | |
|---------|-------|--------|------|-------|------|------|-------|------|
| | 辆 | 吨位 | 辆 | 客位 | 台 | 吨位 | 辆 | 吨位 |
| 一、汽车 | | | | | | | | |
| 1、载客汽车 | | | 2626 | 46585 | | | | |
| 大型 | | | 486 | 19343 | | | | |
| 中型 | | | 884 | 20738 | | | | |
| 小型 | | | 26 | 354 | | | | |
| 出租车 | | | 1230 | 6150 | | | | |
| 2、载货汽车 | 27330 | 299371 | | | | | | |
| 大型 | 14853 | 282745 | | | | | | |
| 其中:重型 | 13194 | 269891 | | | | | | |
| 中型 | 813 | 2701 | | | | | | |
| 小型 | 11664 | 13925 | | | | | | |
| 专用载货 | 1130 | 19805 | | | | | | |
| 二、挂车 | 5180 | 183546 | | | | | | |
| 三、拖拉机 | | | | | 1143 | 1324 | | |
| 四、其它机动车 | | | | | | | 3460 | 2676 |

13-5 水上运输营业性运输工具实有数

(2011年)

| | 船舶 | | | # 个体(联户) | | |
|--------|-----------|-----------|------------|-----------|-----------|------------|
| | 艘数 (艘) | 吨位 (吨) | 功率 (千瓦) | 艘数 (艘) | 吨位 (吨) | 功率 (千瓦) |
| 货运船舶合计 | 1911 | 1526238 | 185691 | | | |
| 1、机动船 | 821 | 610814 | 185691 | | | |
| 货船 | 753 | 610814 | 169412 | | | |
| 2、驳船 | 1090 | 915424 | | | | |



13-6 港口概况

| | 码头长度 (米) | 泊位个数 (个) | 仓储能力 (万立方米) | 装卸机械 (台) | 设计能力 (万吨) | 本年吞吐量 (万吨) |
|---------------------|-------------|-------------|----------------|-------------|--------------|---------------|
| 合计 | 9819 | 126 | 235 | 101 | 1078 | 2088.9 |
| 枣庄市台儿庄区鲁沪港口 | 156 | 2 | 5 | 1 | 4 | 13.7 |
| 山东王晁煤电集团新宏煤业有限公司 | 78 | 1 | 4 | 1 | 2 | 132.9 |
| 山东王晁煤电作业区有限公司 | 156 | 2 | 5 | 2 | 8 | 8.5 |
| 山东鑫汇丰燃料有限公司 | 750 | 15 | 7 | 2 | 15 | 18.7 |
| 山东大河航运有限公司滕州宏大港 | 180 | 15 | 10 | 5 | 75 | 61.1 |
| 滕州市润通港业有限公司 | 890 | 16 | 15 | 10 | 64 | 107.6 |
| 枣庄宏顺港务有限公司 | 1500 | 5 | 15 | 10 | 200 | 14.6 |
| 枣庄金盛港航有限责任公司 | 390 | 5 | 10 | 6 | 5 | 13.9 |
| 枣庄泉兴港务有限责任公司 | 234 | 3 | 5 | 3 | 9 | 8.4 |
| 枣庄市长河港业有限公司 | 234 | 3 | 20 | 3 | 133 | |
| 枣庄市福兴港航有限公司 | 267 | 4 | 5 | 4 | 12 | 28.2 |
| 枣庄市江源港务运销有限公司 | 390 | 5 | 7 | 2 | 15 | 27.6 |
| 枣庄市润丰港务有限公司 | 780 | 3 | 20 | 5 | 150 | 57.3 |
| 枣庄市台儿庄港大运河第三作业区 | 120 | 2 | 2 | 1 | 6 | 18.6 |
| 枣庄市台儿庄港黄林庄作业区 | 156 | 2 | 8 | 4 | 2 | 5.9 |
| 枣庄市台儿庄港台儿庄作业区 | 200 | 4 | 10 | 3 | 8 | 4.3 |
| 枣庄市台儿庄区港西关作业区 | 320 | 8 | 5 | 1 | 40 | |
| 枣庄市台儿庄区涧头集镇万东作业区港口 | 60 | 1 | 3 | 2 | 11 | 39 |
| 枣庄市台儿庄区涧头万年闸港口 | 156 | 2 | 7 | 2 | 20 | |
| 枣庄市台儿庄区民政企业总公司鸿达福利港 | 78 | 1 | 4 | 1 | 1 | |
| 枣庄市台儿庄区薛庄乡孙苏庄港 | 187 | 4 | 4 | | 4 | |
| 枣庄市滕港港业有限公司 | 390 | 5 | 18 | 10 | 100 | 63.9 |
| 枣庄市万年港业有限公司 | 290 | 4 | 10 | 2 | 95 | 134.4 |
| 枣庄市通达港务有限公司 | 312 | 4 | 5 | 2 | 16 | 260.2 |
| 枣庄市峯城区古邵港 | 156 | 2 | 7 | 2 | 8 | 52 |
| 枣庄市汇丰港务有限公司 | 156 | 2 | 7 | 2 | 16 | 127.3 |
| 枣庄市运通港务有限公司 | 234 | 3 | 1 | 3 | 9 | 109.8 |
| 枣庄信誉港务有限公司 | 279 | 3 | 4 | 4 | 50 | 37 |
| 其他 | | | | | | 744 |



13-7 内河航道

单位:公里

| 指标 | 内河航道里程 | | | | | 航闸(座) |
|--------|--------|------|-----|-----|------|-------|
| | # 三级 | 四级 | 五级 | 六级 | | |
| 2010 年 | 93.9 | 45.8 | 7.4 | 6.5 | 34.2 | 4 |
| 2011 年 | 93.9 | 45.8 | 7.4 | 6.5 | 34.2 | 4 |

13-8 公路情况

单位:公里

| 公路等级 | 2011 年 | 2010 年 |
|------|--------|--------|
| 合计 | 7003.5 | 6960.1 |
| 高速公路 | 116.7 | 116.7 |
| 一级公路 | 347.5 | 321.8 |
| 二级公路 | 820.9 | 845.0 |
| 三级公路 | 489.0 | 455.6 |
| 四级公路 | 5094.6 | 5084.5 |
| 等外公路 | 134.8 | 136.5 |

13-8 续表

单位:公里

| 道路类别 | 通车里程 | |
|-------|--------|--------|
| | 2011 年 | 2010 年 |
| 通车总里程 | 7003.5 | 6960.1 |
| 国道 | 197.2 | 190.7 |
| 省道 | 685.0 | 687.3 |
| 县道 | 600.1 | 600.1 |
| 乡道 | 644.6 | 644.6 |
| 专用公路 | 64.0 | 64.0 |
| 村道 | 4812.6 | 4773.4 |

注:公路通车里程将村道通车里程纳入了统计范围。

13-9 邮电业务情况

| | 单位 | 2011 年 | 2010 年 | 比上年增长(%) |
|--------|------|--------|--------|----------|
| 邮电业务总量 | 万元 | 532078 | 504094 | — |
| # 邮政局 | 万元 | 11571 | 13008 | — |
| 移动公司 | 万元 | 419725 | 405453 | 3.5 |
| 联通公司 | 万元 | 82182 | 68940 | — |
| 中国电信 | 万元 | 18600 | 16693 | — |
| 函件 | 万件 | 626 | 864 | -27.5 |
| 包裹 | 万件 | 2.50 | 6.10 | -59.0 |
| 报纸 | 万份 | 3474.7 | 3385.8 | 2.6 |
| 报刊杂志 | 万份 | 118.5 | 103.6 | 14.4 |
| 汇票 | 万张 | 15.7 | 21.6 | -27.3 |
| 固定电话 | 万户 | 51.2 | 58.1 | -11.9 |
| 交换机容量 | 万门 | 400.7 | 395.7 | 1.3 |
| 移动电话 | 万户 | 305.1 | 264.1 | 15.5 |
| 电话普及率 | 部/百人 | 95.3 | 86.4 | 10.3 |
| 互联网 | 万户 | 37.3 | 31.2 | 19.4 |

注:2011年“邮政局、联通公司、中国电信”邮电业务总量统计口径有调整。

第
14
篇

批发零售贸易和餐饮业

RETAIL SALES,WHOLESALE
AND CATERING SERVICE

简 要 说 明

简要说明:

一、本篇资料反映国内市场发展情况和批发零售贸易业、餐饮业商品经营情况。主要内容有批发零售贸易业商品流转、社会消费品零售总额、亿元市场等,由市统计局贸易科根据批发零售贸易、住宿餐饮业统计报表制度进行搜集和加工整理而得。

二、本篇资料中个体、私营企业由市工商局提供,由市统计局综合科整理。

三、调查范围:社会消费品零售总额报表为有零售业务的各种经济类型的企业、个体户以及集贸市场。主要采取全面调查方法,辅之以抽样调查推断。

四、限额以上批发企业的标准为年销售额在 2000 万元以上,年末从业人员在 20 人及以上;限额以上零售企业的标准为年销售额在 500 万元以上,年末从业人员在 60 人及以上;限额以上住宿餐饮企业的标准为年销售额在 200 万元以上,年末从业人员在 40 人及以上。

编辑、校对:于亚波



14-1 历年社会消费品零售总额

单位:万元

| 年份 | 社会消费品零售总额 | 按所在地分 | |
|------|-----------|-------|--------|
| | | 市零售额 | 县以下零售额 |
| 1949 | 1870 | — | — |
| 1950 | 2920 | — | — |
| 1951 | 3656 | — | — |
| 1952 | 3800 | — | — |
| 1953 | 4033 | — | — |
| 1954 | 4892 | — | — |
| 1955 | 5360 | — | — |
| 1956 | 6350 | — | — |
| 1957 | 6789 | — | — |
| 1958 | 9092 | — | — |
| 1959 | 10256 | — | — |
| 1960 | 11359 | — | — |
| 1961 | 9413 | — | — |
| 1962 | 9050 | — | — |
| 1963 | 9360 | — | — |
| 1964 | 9897 | — | — |
| 1965 | 9919 | — | — |
| 1966 | 10916 | — | — |
| 1967 | 12387 | — | — |
| 1968 | 12401 | — | — |
| 1969 | 13430 | — | — |
| 1970 | 14146 | — | — |
| 1971 | 15001 | — | — |
| 1972 | 16809 | — | — |
| 1973 | 18216 | — | — |
| 1974 | 18290 | — | — |
| 1975 | 20540 | — | — |
| 1976 | 24672 | — | — |
| 1977 | 27864 | — | — |
| 1978 | 29720 | — | — |
| 1979 | 35496 | — | — |



14-1 续表

单位:万元

| 年份 | 社会消费品零售总额 | 按所在地分 | |
|------|-------------------|-----------------|-----------------|
| | | 市零售额 | 县以下零售额 |
| 1980 | 41035 | — | — |
| 1981 | 46404 | — | — |
| 1982 | 52815 | 39184 | 13631 |
| 1983 | 61235 | 46384 | 14851 |
| 1984 | 71963 | 63050 | 8913 |
| 1985 | 90881 | 78125 | 12756 |
| 1986 | 108331 | 91287 | 17044 |
| 1987 | 123182 | 105150 | 18032 |
| 1988 | 153064 | 108805 | 44259 |
| 1989 | 173274 | 122732 | 50542 |
| 1990 | 188153 | 127136 | 61017 |
| 1991 | 213975 | 142628 | 71347 |
| 1992 | 251749 | 173409 | 78340 |
| 1993 | 313863 | 228136 | 85727 |
| 1994 | 396625 | 276803 | 119822 |
| 1995 | 496764 | 337208 | 159556 |
| 1996 | 600946 | 406511 | 194435 |
| 1997 | 675672 | 438624 | 237048 |
| 1998 | 732568 | 485210 | 247358 |
| 1999 | 784829 | 520096 | 264733 |
| 2000 | 853894 | 565954 | 287940 |
| 2001 | 945734 | 630086 | 315648 |
| 2002 | 1061437 | 711172 | 350265 |
| 2003 | 1211162 | 816823 | 394339 |
| 2004 | 1403390 (1522156) | 952991 (954376) | 450399 (567780) |
| 2005 | 1762961 | 1114054 | 648907 |
| 2006 | 2044219 | 1294643 | 749576 |
| 2007 | 2420698 | 1542293 | 878405 |
| 2008 | 2978881 | 1718516 | 1260365 |
| 2009 | 3442603 | 1986382 | 1456221 |
| 2010 | 4228513 | | |
| 2011 | 4960046 | | |

注:1、2004年括号内数据系根据抽样数据调整后所得,按省局要求,计算2005年增长速度时需使用2004年数据作为对比基数。

2、2006年以后,年鉴绝对额数据使用年报数据,增幅使用月报数据。



14-2 社会消费品零售额

单位:万元

| | 2011 年 | 比上年增长(%) |
|---------------|-----------|----------|
| 社会消费品零售总额 | 4960045.7 | 17.3 |
| 一、按地区分:城镇的零售额 | 3472032.0 | 16.9 |
| 其中:城区 | 2806056 | 24.8 |
| 乡村 | 1488013.7 | 18.1 |
| 二、按行业分:批发零售业 | 4225154.6 | 15.2 |
| 住宿餐饮业 | 734891.2 | 27.4 |
| 三、按消费形态分 | | |
| 商品零售 | 4301675.9 | 16.0 |
| 餐饮收入 | 658369.8 | 26.4 |
| 四、按区市分:市中区 | 811661.2 | 17.2 |
| 薛城区 | 513730.3 | 17.2 |
| 峰城区 | 388929 | 17.0 |
| 台儿庄区 | 412090.6 | 17.0 |
| 山亭区 | 440729.3 | 17.3 |
| 滕州市 | 160081.3 | 19.0 |
| 高新区 | 2232824 | 17.3 |



14-3 亿元以上商品交易市场成交情况

(2011 年)

| 项目 | 摊位数(个) | 总成交额(万元) |
|---------------|--------|----------|
| 总 计 | 14458 | 2526781 |
| 1、食品、饮料、烟酒类 | 6975 | 1846919 |
| (1)食品类 | 6446 | 1821692 |
| 其中:粮油类 | 1075 | 134781 |
| 肉禽蛋类 | 731 | 54105 |
| 水产品类 | 496 | 98641 |
| 蔬菜类 | 2161 | 140808 |
| 干鲜果品类 | 1731 | 1386832 |
| (2)饮料类 | 140 | 4182 |
| (3)烟酒类 | 389 | 21045 |
| 2、服装、鞋帽、针纺织品类 | 2181 | 113302 |
| (1)服装类 | 1122 | 74486 |
| (2)鞋帽类 | 416 | 7080 |
| (3)针、纺织品类 | 643 | 31736 |
| 3、化妆品类 | 130 | 1354 |
| 4、金银珠宝类 | 0 | 0 |
| 5、日用品类 | 937 | 38252 |
| 其中:洗涤用品类 | 245 | 6728 |
| 儿童玩具类 | 190 | 19241 |
| 6、五金、电料类 | 520 | 33401 |
| 7、体育、娱乐用品类 | 15 | 740 |



14-3 续表

(2011年)

| 项目 | 摊位数(个) | 总成交额(万元) |
|---------------|--------|----------|
| 8、书报杂志类 | 12 | 77 |
| 9、电子出版物及音像制品类 | 4 | 69 |
| 10、家用电器和音像器材类 | 90 | 7182 |
| 11、中西药品类 | 5 | 191 |
| 其中:西药类 | 5 | 191 |
| 中草药及中成药类 | 0 | 0 |
| 12、文化办公用品类 | 94 | 2137 |
| 13、家具类 | 17 | 429 |
| 14、通讯器材类 | 8 | 232 |
| 15、煤炭及制品类 | 0 | 0 |
| 16、木材及制品类 | 34 | 9480 |
| 17、石油及制品类 | 0 | 0 |
| 18、化工材料及制品类 | 5 | 190 |
| 其中:化肥类 | 5 | 190 |
| 19、金属材料类 | 102 | 75300 |
| 20、建筑及装潢材料类 | 362 | 106691 |
| 21、机电产品及设备类 | 9 | 143 |
| 其中:农机类 | 9 | 143 |
| 22、汽车类 | 2878 | 287970 |
| 23、种子饲料类 | 0 | 0 |
| 24、棉麻类 | 0 | 0 |
| 25、其他类 | 80 | 2722 |



14-4 私营企业基本情况

(2011 年)

| 项目 | 合计 | | | | # 城镇 | | | |
|-----------------|-----------|------------------|-------------|-----------|-----------|------------------|-----------------|-------------------|
| | 户数 (户) | 投资者 人数 (人) | 雇工人数 (人) | 注册资 本金 | 户数 (户) | 投资者 人数 (人) | 雇工 人数 (人) | 注册资 本金 (万元) |
| 合计 | 17394 | 38937 | 160342 | 4253976 | 11215 | 27273 | 93597 | 2474177.7 |
| 农、林、牧、渔业 | 263 | 679 | 2129 | 39483 | 116 | 304 | 841 | 24449.52 |
| 采矿业 | 143 | 353 | 2412 | 22770 | 3 | 4 | 78 | 3854 |
| 制造业 | 4726 | 11797 | 51613 | 1200370 | 2919 | 8470 | 21634 | 553730.39 |
| 电力、燃气及水的生产和供应业 | 36 | 93 | 947 | 12435 | 20 | 42 | 152 | 4985.2 |
| 建筑业 | 814 | 2124 | 7936 | 379324 | 511 | 1303 | 4779 | 266641.26 |
| 交通运输、仓储和邮政业 | 320 | 776 | 2539 | 30926 | 139 | 279 | 903 | 16402.78 |
| 信息传输、计算机服务和软件业 | 654 | 945 | 4375 | 18304 | 398 | 624 | 3087 | 13248.2 |
| 批发和零售业 | 7534 | 15123 | 64983 | 1435425 | 5282 | 11249 | 46257 | 853559.07 |
| 住宿和餐饮业 | 238 | 517 | 1886 | 28002 | 163 | 331 | 1299 | 14803 |
| 金融业 | 41 | 162 | 323 | 48525 | 27 | 122 | 184 | 36772.92 |
| 房地产业 | 571 | 1926 | 5054 | 678246 | 364 | 1459 | 3195 | 419926.92 |
| 租赁和商务服务业 | 1426 | 2996 | 11696 | 278585 | 904 | 2112 | 8414 | 214905.68 |
| 广告业 | 210 | 363 | 1394 | 13342 | 154 | 270 | 1052 | 9491.84 |
| 科学研究、技术服务和地质勘查业 | 141 | 483 | 1034 | 31060 | 95 | 361 | 726 | 22689.8 |
| 水利、环境和公共设施管理业 | 72 | 120 | 508 | 16050 | 24 | 46 | 172 | 3945.6 |
| 居民服务和其他服务业 | 360 | 741 | 2519 | 29795 | 217 | 502 | 1669 | 21153.8 |
| 教育 | 8 | 16 | 55 | 1001 | 5 | 11 | 32 | 610.8 |
| 卫生、社会保障和社会福利业 | 15 | 23 | 143 | 1327 | 9 | 19 | 66 | 632 |
| 文化、体育和娱乐业 | 32 | 63 | 190 | 2347 | 19 | 35 | 109 | 1866.76 |
| 其他行业 | | | | | | | | |



14-4 续表 1

(2011 年)

| 项目 | # 本期开业 | | | | 独资企业 | | | |
|-----------------|-----------|------------------|-------------|-----------|-----------|------------------|-----------------|-------------|
| | 户数 (户) | 投资者 人数 (人) | 雇工人数 (人) | 注册资 本金 | 户数 (户) | 投资者 人数 (人) | 雇工 人数 (人) | 出资额 (万元) |
| 合计 | 2623 | 4380 | 19867 | 610806 | 2493 | 2437 | 23013 | 65830.07 |
| 农、林、牧、渔业 | 38 | 75 | 309 | 12939 | 56 | 56 | 505 | 4423 |
| 采矿业 | 2 | 3 | 18 | 10 | 65 | 65 | 1597 | 3364 |
| 制造业 | 400 | 710 | 3359 | 175819 | 1083 | 1069 | 10083 | 29759.25 |
| 电力、燃气及水的生产和供应业 | 2 | 4 | 8 | 350 | 4 | 4 | 27 | 190.35 |
| 建筑业 | 169 | 261 | 1248 | 34475 | 12 | 12 | 363 | 240 |
| 交通运输、仓储和邮政业 | 70 | 105 | 504 | 6730 | 9 | 9 | 63 | 92 |
| 信息传输、计算机服务和软件业 | 68 | 103 | 512 | 1920 | 407 | 396 | 2596 | 4680 |
| 批发和零售业 | 1255 | 2097 | 9408 | 186144 | 657 | 631 | 6307 | 17402.87 |
| 住宿和餐饮业 | 22 | 23 | 195 | 2615 | 45 | 43 | 399 | 1250 |
| 金融业 | 12 | 47 | 92 | 26351 | | | | |
| 房地产业 | 115 | 229 | 870 | 92378 | | | | |
| 租赁和商务服务业 | 311 | 461 | 2290 | 50880 | 47 | 47 | 352 | 1962 |
| 广告业 | 43 | 63 | 342 | 1153 | 5 | 5 | 24 | 150 |
| 科学研究、技术服务和地质勘查业 | 50 | 85 | 285 | 5357 | 9 | 9 | 60 | 100 |
| 水利、环境和公共设施管理业 | 42 | 60 | 294 | 9454 | | | | |
| 居民服务和其他服务业 | 51 | 90 | 346 | 3646 | 84 | 81 | 555 | 1303.6 |
| 教育 | | | | | 1 | 1 | | 50 |
| 卫生、社会保障和社会福利业 | 3 | 2 | 40 | 200 | 5 | 5 | 49 | 827 |
| 文化、体育和娱乐业 | 13 | 25 | 89 | 1538 | 9 | 9 | 57 | 186 |
| 其他行业 | | | | | | | | |



14-4 续表 2

(2011 年)

| 项目 | # 本期开业 | | | | 独资企业 | | | |
|-----------------|-----------|------------------|-------------|------------------------|-----------|------------------|-----------------|-------------------|
| | 户数 (户) | 投资者 人数 (人) | 雇工人数 (人) | 实缴出 资 金额 (万元) | 户数 (户) | 投资者 人数 (人) | 雇工 人数 (人) | 注册资 本金 (万元) |
| 合计 | 194 | 1034 | 3014 | 6672 | 14691 | 35341 | 134195 | 4107803.82 |
| 农、林、牧、渔业 | 13 | 34 | 137 | 153 | 194 | 589 | 1487 | 34907.4 |
| 采矿业 | 3 | 7 | 24 | 93 | 75 | 281 | 791 | 19313 |
| 制造业 | 102 | 301 | 1614 | 3678 | 3536 | 10353 | 39876 | 1143262.09 |
| 电力、燃气及水的生产和供应业 | 1 | 4 | 8 | 10 | 31 | 85 | 912 | 12235 |
| 建筑业 | | | | | 802 | 2112 | 7573 | 379083.8 |
| 交通运输、仓储和邮政业 | 5 | 11 | 16 | 33 | 306 | 756 | 2460 | 30801.47 |
| 信息传输、计算机服务和软件业 | 13 | 26 | 23 | 58 | 233 | 523 | 1748 | 13566 |
| 批发和零售业 | 28 | 68 | 872 | 1100 | 6846 | 14424 | 57780 | 1416922.39 |
| 住宿和餐饮业 | 1 | 2 | 6 | 10 | 192 | 472 | 1481 | 26742 |
| 金融业 | | | | | 37 | 115 | 291 | 14525.4 |
| 房地产业 | 2 | 506 | 104 | 297 | 568 | 1418 | 4942 | 667949.48 |
| 租赁和商务服务业 | 14 | 38 | 102 | 434 | 1363 | 2909 | 11234 | 270188.83 |
| 广告业 | 1 | 2 | 6 | 10 | 204 | 356 | 1364 | 13182.4 |
| 科学研究、技术服务和地质勘查业 | 1 | 4 | 10 | 30 | 131 | 470 | 964 | 30929.8 |
| 水利、环境和公共设施管理业 | 1 | 3 | 12 | 30 | 71 | 117 | 496 | 16020 |
| 居民服务和其他服务业 | 4 | 15 | 28 | 51 | 272 | 645 | 1936 | 28440 |
| 教育 | | | | | 7 | 15 | 55 | 951 |
| 卫生、社会保障和社会福利业 | 4 | 10 | 48 | 265 | 6 | 8 | 46 | 235 |
| 文化、体育和娱乐业 | 2 | 5 | 10 | 430 | 21 | 49 | 123 | 1731.16 |
| 其他行业 | | | | | | | | |



14-5 个体工商业基本情况

(2011年)

| 项目 | 期末实有 | | | # 城镇 | | | # 本期开业 | | |
|-----------------|-----------|-------------|--------------|-----------|-------------|--------------|-----------|-------------|--------------|
| | 户数 (户) | 从业人员 (人) | 注册数额 (万元) | 户数 (户) | 从业人员 (人) | 注册资金 (万元) | 户数 (户) | 从业人员 (人) | 注册数额 (万元) |
| 合计 | 153498 | 383718 | 546629 | 89149 | 224586 | 321244 | 19619 | 42824 | 145153 |
| 农、林、牧、渔业 | 1521 | 4364 | 11094 | 630 | 1364 | 2249 | 131 | 482 | 3724 |
| 采矿业 | 260 | 1253 | 2507 | 22 | 124 | 182 | 1 | 10 | 30 |
| 制造业 | 18652 | 57721 | 94237 | 11684 | 28005 | 58393 | 3005 | 6767 | 27416 |
| 电力、燃气及水的生产和供应业 | 6 | 21 | 48 | 3 | 7 | 21 | | | |
| 建筑业 | 305 | 932 | 1330 | 79 | 238 | 220 | 32 | 215 | 248 |
| 交通运输、仓储和邮政业 | 12240 | 28067 | 57273 | 4244 | 11540 | 24104 | 342 | 815 | 2434 |
| 信息传输、计算机服务和软件业 | 3431 | 6891 | 16630 | 2620 | 5057 | 13803 | 276 | 380 | 1315 |
| 批发和零售业 | 88140 | 216896 | 267864 | 52145 | 137894 | 164526 | 11478 | 24735 | 84045 |
| 住宿和餐饮业 | 10660 | 27865 | 30629 | 6470 | 18130 | 21285 | 722 | 2680 | 7351 |
| 金融业 | | | | | | | | | |
| 房地产业 | 1568 | 3961 | 8084 | 1004 | 2919 | 6122 | 6 | 21 | 17 |
| 租赁和商务服务业 | 1407 | 3292 | 5000 | 905 | 1849 | 2773 | 539 | 1025 | 2294 |
| 广告业 | 75 | 173 | 298 | 60 | 144 | 208 | 15 | 40 | 78 |
| 科学研究、技术服务和地质勘查业 | 23 | 60 | 72 | 9 | 28 | 55 | 1 | 3 | 6 |
| 水利、环境和公共设施管理业 | 4 | 9 | 26 | 1 | 3 | | | | |
| 居民服务和其他服务业 | 14974 | 31420 | 49728 | 9104 | 16629 | 25694 | 3071 | 5631 | 16210 |
| 教育 | 12 | 14 | 25 | 3 | 5 | 13 | | | |
| 卫生、社会保障和社会福利业 | 196 | 596 | 686 | 159 | 526 | 601 | 10 | 26 | 28 |
| 文化、体育和娱乐业 | 99 | 356 | 1397 | 67 | 268 | 1201 | 5 | 34 | 36 |
| 其他行业 | | | | | | | | | |



14-6 限额以上批发和零售业法人经营状况

(2011年)

单位:千元

| 指标名称 | 法人企业数 (个) | 从业人员期 末人数(人) | 商品购金额 | 商品销售额 | 批发额 | | 零售额 |
|------------------|--------------|-----------------|----------|----------|----------|-------|----------|
| | | | | | | 出口 | |
| 总计 | 357 | 20153 | 26458038 | 28578800 | 17529572 | 17487 | 11049228 |
| 一、批发业 | 153 | 7663 | 17300610 | 18821281 | 16837795 | 17487 | 1983486 |
| 1.按批发行业小类分 | | | | | | | |
| 农畜产品批发 | 6 | 238 | 502675 | 580045 | 572245 | 0 | 7800 |
| 谷物、豆及薯类批发 | 4 | 200 | 411041 | 480662 | 472862 | 0 | 7800 |
| 种子、饲料批发 | 2 | 38 | 91634 | 99383 | 99383 | 0 | 0 |
| 食品、饮料及烟草制品批发 | 9 | 1257 | 4202137 | 5575056 | 5540308 | 0 | 34748 |
| 糕点、糖果及糖批发 | 1 | 37 | 22300 | 23600 | 22444 | 0 | 1156 |
| 果品、蔬菜批发 | 1 | 15 | 50980 | 50400 | 41600 | 0 | 8800 |
| 肉、禽、蛋及水产品批发 | 1 | 45 | 72000 | 719777 | 719777 | 0 | 0 |
| 盐及调味品批发 | 4 | 261 | 1570474 | 1507542 | 1507542 | 0 | 0 |
| 饮料及茶叶批发 | 1 | 0 | 46890 | 41352 | 16560 | 0 | 24792 |
| 烟草制品批发 | 1 | 899 | 2439493 | 3232385 | 3232385 | 0 | 0 |
| 纺织、服装及日用品批发 | 2 | 34 | 101499 | 105851 | 105851 | 17487 | 0 |
| 纺织品、针织品及原料批发 | 1 | 30 | 33337 | 32688 | 32688 | 17487 | 0 |
| 厨房、卫生间用具及日用杂货批发 | 1 | 4 | 68162 | 73163 | 73163 | 0 | 0 |
| 文化、体育用品及器材批发 | 1 | 26 | 43700 | 42700 | 37400 | 0 | 5300 |
| 其他文化用品批发 | 1 | 26 | 43700 | 42700 | 37400 | 0 | 5300 |
| 医药及医疗器材批发 | 2 | 79 | 56092 | 55920 | 48610 | 0 | 7310 |
| 西药批发 | 1 | 46 | 38562 | 35722 | 35722 | 0 | 0 |
| 中药材及中成药批发 | 1 | 33 | 17530 | 20198 | 12888 | 0 | 7310 |
| 矿产品、建材及化工产品批发 | 112 | 4908 | 11509453 | 11529078 | 9610250 | 0 | 1918828 |
| 煤炭及制品批发 | 61 | 1605 | 3178505 | 3267843 | 3231041 | 0 | 36802 |
| 石油及制品批发 | 2 | 1227 | 5533544 | 5533544 | 3737392 | 0 | 1796152 |
| 非金属矿及制品批发 | 6 | 264 | 252340 | 251500 | 248100 | 0 | 3400 |
| 金属及金属矿批发 | 4 | 398 | 168080 | 166180 | 166180 | 0 | 0 |
| 建材批发 | 21 | 676 | 1161955 | 1123229 | 1114278 | 0 | 8951 |
| 化肥批发 | 13 | 453 | 456611 | 478374 | 404851 | 0 | 73523 |
| 其他化工产品批发 | 5 | 285 | 758418 | 708408 | 708408 | 0 | 0 |
| 机械设备、五金交电及电子产品批发 | 15 | 515 | 633177 | 698180 | 688680 | 0 | 9500 |
| 农业机械批发 | 3 | 130 | 110823 | 110240 | 110240 | 0 | 0 |
| 汽车、摩托车及零配件批发 | 4 | 243 | 167680 | 167300 | 157800 | 0 | 9500 |
| 五金、交电批发 | 3 | 103 | 214933 | 208018 | 208018 | 0 | 0 |
| 其他机械设备及电子产品批发 | 5 | 39 | 139741 | 212622 | 212622 | 0 | 0 |
| 再生资源回收与批发 | 6 | 606 | 251877 | 234451 | 234451 | 0 | 0 |
| 2.按登记注册类型分 | | | | | | | |
| 内资企业 | 153 | 7663 | 17300610 | 18821281 | 16837795 | 17487 | 1983486 |
| 国有企业 | 4 | 1550 | 4794118 | 5600071 | 4947261 | 0 | 652810 |
| 集体企业 | 10 | 551 | 283451 | 288191 | 214668 | 0 | 73523 |
| 有限责任公司 | 31 | 1152 | 2083337 | 2055267 | 2036434 | 17487 | 18833 |
| 股份有限公司 | 4 | 896 | 3701524 | 3751041 | 2607699 | 0 | 1143342 |
| 私营企业 | 92 | 3219 | 5421043 | 6181916 | 6111730 | 0 | 70186 |
| 私营独资企业 | 26 | 1297 | 1826429 | 1815048 | 1804640 | 0 | 10408 |
| 私营有限责任公司 | 57 | 1666 | 3198054 | 3983702 | 3957114 | 0 | 26588 |
| 私营股份有限公司 | 9 | 256 | 396560 | 383166 | 349976 | 0 | 33190 |
| 其他企业 | 12 | 295 | 1017137 | 944795 | 920003 | 0 | 24792 |
| 港澳台商投资企业 | 0 | 0 | 0 | 0 | 0 | 0 | 0 |
| 外商投资企业 | 0 | 0 | 0 | 0 | 0 | 0 | 0 |
| 3.按控股情况分 | | | | | | | |
| 国有控股 | 7 | 2407 | 8419917 | 9274435 | 7478283 | 0 | 1796152 |
| 集体控股 | 11 | 675 | 360088 | 362971 | 289448 | 0 | 73523 |
| 私人控股 | 102 | 3105 | 6355285 | 7081288 | 7001220 | 17487 | 80068 |
| 其他 | 33 | 1476 | 2165320 | 2102587 | 2068844 | 0 | 33743 |
| 4.按经营形式分 | | | | | | | |
| 独立门店 | 147 | 7465 | 16980799 | 18500458 | 16521146 | 0 | 1979312 |
| 连锁总店(总部) | 0 | 0 | 0 | 0 | 0 | 0 | 0 |
| 连锁门店 | 0 | 0 | 0 | 0 | 0 | 0 | 0 |
| 其他 | 6 | 198 | 319811 | 320823 | 316649 | 17487 | 4174 |



14-6 续表

(2011年)

单位:千元

| 指标名称 | 法人企业数 (人) | 从业人员期末 人数(人) | 商品购进额 | 商品销售额 | 批发额 | | 零售额 |
|-------------------|--------------|-----------------|---------|---------|--------|---|---------|
| | | | | | 出口 | | |
| 二、零售业 | 204 | 12490 | 9157428 | 9757519 | 691777 | 0 | 9065742 |
| 1.按零售行业小类分 | | | | | | | |
| 综合零售 | 36 | 5874 | 2463725 | 3158151 | 363275 | 0 | 2794876 |
| 百货零售 | 16 | 3343 | 2096181 | 2682983 | 318452 | 0 | 2364531 |
| 超级市场零售 | 11 | 2297 | 270683 | 262106 | 41683 | 0 | 220423 |
| 其他综合零售 | 9 | 234 | 96861 | 213062 | 3140 | 0 | 209922 |
| 食品、饮料及烟草制品专门零售 | 27 | 529 | 435130 | 419213 | 46775 | 0 | 372438 |
| 粮油零售 | 3 | 92 | 65770 | 65700 | 36700 | 0 | 29000 |
| 果品、蔬菜零售 | 2 | 24 | 26460 | 27697 | 10000 | 0 | 17697 |
| 饮料及茶叶零售 | 20 | 369 | 313800 | 299301 | 75 | 0 | 299226 |
| 其他食品零售 | 2 | 44 | 29100 | 26515 | 0 | 0 | 26515 |
| 纺织、服装及日用品专门零售 | 10 | 284 | 177924 | 166628 | 0 | 0 | 166628 |
| 服装零售 | 5 | 124 | 54923 | 54662 | 0 | 0 | 54662 |
| 化妆品及卫生用品零售 | 2 | 122 | 37176 | 32457 | 0 | 0 | 32457 |
| 其他日用品零售 | 3 | 38 | 85825 | 79509 | 0 | 0 | 79509 |
| 文化、体育用品及器材专门零售 | 4 | 202 | 144305 | 128926 | 0 | 0 | 128926 |
| 文具用品零售 | 1 | 18 | 19231 | 18285 | 0 | 0 | 18285 |
| 图书零售 | 2 | 154 | 106809 | 94032 | 0 | 0 | 94032 |
| 珠宝首饰零售 | 1 | 30 | 18265 | 16609 | 0 | 0 | 16609 |
| 医药及医疗器材专门零售 | 7 | 792 | 220115 | 217334 | 33480 | 0 | 183854 |
| 药品零售 | 7 | 792 | 220115 | 217334 | 33480 | 0 | 183854 |
| 汽车、摩托车、燃料及零配件专门零售 | 63 | 2567 | 3539436 | 3534466 | 106735 | 0 | 3427731 |
| 汽车零售 | 46 | 2048 | 3033704 | 2997369 | 99165 | 0 | 2898204 |
| 汽车零配件零售 | 4 | 246 | 181398 | 173813 | 0 | 0 | 173813 |
| 摩托车及零配件零售 | 5 | 148 | 101958 | 139115 | 0 | 0 | 139115 |
| 机动车燃料零售 | 8 | 125 | 222376 | 224169 | 7570 | 0 | 216599 |
| 家用电器及电子产品专门零售 | 35 | 928 | 820991 | 792855 | 14211 | 0 | 778644 |
| 家用电器零售 | 25 | 746 | 581285 | 568647 | 11477 | 0 | 557170 |
| 计算机、软件及辅助设备零售 | 8 | 178 | 192090 | 181038 | 2734 | 0 | 178304 |
| 通信设备零售 | 2 | 4 | 47616 | 43170 | 0 | 0 | 43170 |
| 五金、家具及室内装饰材料专门零售 | 15 | 1039 | 852250 | 804133 | 75840 | 0 | 728293 |
| 五金零售 | 3 | 37 | 28998 | 28911 | 0 | 0 | 28911 |
| 家具零售 | 10 | 944 | 800726 | 753023 | 75840 | 0 | 677183 |
| 其他室内装饰材料零售 | 2 | 58 | 22526 | 22199 | 0 | 0 | 22199 |
| 无店铺及其他零售 | 7 | 275 | 503552 | 535813 | 51461 | 0 | 484352 |
| 生活用燃料零售 | 3 | 64 | 91782 | 95002 | 51461 | 0 | 43541 |
| 花卉零售 | 2 | 75 | 33988 | 55979 | 0 | 0 | 55979 |
| 其他未列明的零售 | 2 | 136 | 377782 | 384832 | 0 | 0 | 384832 |
| 2.按登记注册类型分 | | | | | | | |
| 内资企业 | 201 | 12115 | 8977508 | 9574299 | 691777 | 0 | 8882522 |
| 国有企业 | 6 | 2110 | 172256 | 169731 | 0 | 0 | 169731 |
| 集体企业 | 7 | 836 | 1722684 | 2244063 | 320342 | 0 | 1923721 |
| 联营企业 | 1 | 60 | 4260 | 5000 | 0 | 0 | 5000 |
| 有限责任公司 | 34 | 3435 | 2626760 | 2303679 | 146826 | 0 | 2156853 |
| 其他有限责任公司 | 34 | 3435 | 2626760 | 2303679 | 146826 | 0 | 2156853 |
| 股份有限公司 | 4 | 705 | 207780 | 464977 | 0 | 0 | 464977 |
| 私营企业 | 141 | 4675 | 3975309 | 4106575 | 214609 | 0 | 3891966 |
| 私营独资企业 | 39 | 1124 | 704535 | 730431 | 13317 | 0 | 717114 |
| 私营有限责任公司 | 95 | 3342 | 3131167 | 3236235 | 164590 | 0 | 3071645 |
| 私营股份有限公司 | 7 | 209 | 139607 | 139909 | 36702 | 0 | 103207 |
| 其他企业 | 8 | 294 | 268459 | 280274 | 10000 | 0 | 270274 |
| 港澳台商投资企业 | 2 | 295 | 97102 | 94824 | 0 | 0 | 94824 |
| 外商投资企业 | 1 | 80 | 82818 | 88396 | 0 | 0 | 88396 |
| 3.按控股情况分 | | | | | | | |
| 国有控股 | 8 | 3002 | 338347 | 333067 | 6980 | 0 | 326087 |
| 集体控股 | 10 | 1462 | 2167521 | 2942124 | 320342 | 0 | 2621782 |
| 私人控股 | 164 | 6373 | 5393887 | 5323531 | 266290 | 0 | 5057241 |
| 港澳台商控股 | 2 | 295 | 97102 | 94824 | 0 | 0 | 94824 |
| 外商控股 | 1 | 80 | 82818 | 88396 | 0 | 0 | 88396 |
| 其他 | 19 | 1278 | 1077753 | 975577 | 98165 | 0 | 877412 |
| 4.按经营形式分 | | | | | | | |
| 独立门店 | 200 | 12029 | 8814004 | 9439535 | 691777 | 0 | 8747758 |
| 连锁总部(总部) | 1 | 104 | 46840 | 45781 | 0 | 0 | 45781 |
| 连锁门店 | 1 | 185 | 52946 | 53548 | 0 | 0 | 53548 |
| 其他 | 2 | 172 | 243638 | 218655 | 0 | 0 | 218655 |
| 5.按零售业态分 | | | | | | | |
| 有店铺零售 | 204 | 12490 | 9157428 | 9757519 | 691777 | 0 | 9065742 |
| 食杂店 | 4 | 110 | 20017 | 22426 | 0 | 0 | 22426 |
| 便利店 | 3 | 234 | 34992 | 32653 | 0 | 0 | 32653 |
| 折扣店 | 0 | 0 | 0 | 0 | 0 | 0 | 0 |
| 超市 | 26 | 1973 | 956385 | 863757 | 41683 | 0 | 822074 |
| 大型超市 | 10 | 3776 | 1880049 | 2658598 | 319752 | 0 | 2338846 |
| 仓储会员店 | 0 | 0 | 0 | 0 | 0 | 0 | 0 |
| 百货店 | 6 | 164 | 74545 | 76956 | 1840 | 0 | 75116 |
| 专业店 | 112 | 4495 | 4241555 | 4151565 | 222640 | 0 | 3928925 |
| 专卖店 | 36 | 1189 | 1289615 | 1272562 | 30022 | 0 | 1242540 |
| 家居建材商店 | 3 | 67 | 29177 | 29361 | 0 | 0 | 29361 |
| 购物中心 | 3 | 361 | 377423 | 418633 | 75840 | 0 | 342793 |
| 厂家直销中心 | 1 | 121 | 253670 | 231008 | 0 | 0 | 231008 |



14-7 限额以上批发和零售法人企业财务状况综合表

(2011年)

单位:千元

| 指标名称 | 法人企业数 (个) | 固定资产原价 | 所有者权益合计 | 主营业务收入 | 主营业务成本 |
|------------------|--------------|---------|---------|----------|----------|
| 总计 | 328 | 2392288 | | 26341833 | 23299203 |
| 一、批发业 | 141 | 1225350 | 2335415 | 17047095 | 14917529 |
| 1.按批发行业小类分 | | | | | |
| 农畜产品批发 | 6 | 55841 | 44879 | 576970 | 503043 |
| 谷物、豆及薯类批发 | 4 | 52017 | 36758 | 480662 | 433102 |
| 种子、饲料批发 | 2 | 3824 | 8121 | 96308 | 69941 |
| 食品、饮料及烟草制品批发 | 8 | 281521 | 1067316 | 5050188 | 4025602 |
| 糕点、糖果及糖批发 | 1 | 6608 | 12000 | 23600 | 20096 |
| 果品、蔬菜批发 | 1 | 12756 | 30405 | 50400 | 40756 |
| 肉、禽、蛋及水产品批发 | 1 | 2600 | 49750 | 719777 | 627830 |
| 盐及调味品批发 | 4 | 86092 | 152587 | 1493473 | 1327271 |
| 烟草制品批发 | 1 | 173465 | 822574 | 2762938 | 2009649 |
| 纺织、服装及日用品批发 | 2 | 1189 | 14751 | 102665 | 90890 |
| 纺织品、针织品及原料批发 | 1 | 551 | 9766 | 32688 | 28795 |
| 厨房、卫生间用具及日用杂货批发 | 1 | 638 | 4985 | 69977 | 62095 |
| 文化、体育用品及器材批发 | 1 | 4810 | 3640 | 42700 | 33408 |
| 医药及医疗器材批发 | 2 | 7273 | 13579 | 49198 | 42548 |
| 西药批发 | 1 | 1713 | 6419 | 29000 | 26348 |
| 中药材及中成药批发 | 1 | 5560 | 7160 | 20198 | 16200 |
| 矿产品、建材及化工产品批发 | 103 | 814837 | 1086905 | 10376010 | 9459264 |
| 煤炭及制品批发 | 57 | 251684 | 471673 | 3084106 | 2737682 |
| 石油及制品批发 | 2 | 320456 | 230375 | 4752831 | 4534818 |
| 非金属矿及制品批发 | 6 | 36490 | 49009 | 251500 | 170051 |
| 金属及金属矿批发 | 3 | 24456 | 34666 | 145200 | 92973 |
| 建材批发 | 18 | 94920 | 222180 | 999708 | 851930 |
| 化肥批发 | 13 | 43125 | 56868 | 478379 | 422388 |
| 其他化工产品批发 | 4 | 43706 | 22134 | 664286 | 649422 |
| 机械设备、五金交电及电子产品批发 | 13 | 44462 | 97454 | 617543 | 543180 |
| 农业机械批发 | 3 | 21784 | 31067 | 106633 | 78369 |
| 汽车、摩托车及零配件批发 | 4 | 15216 | 31100 | 167380 | 133909 |
| 五金、交电批发 | 3 | 3088 | 30680 | 205405 | 197033 |
| 其他机械设备及电子产品批发 | 3 | 4374 | 4607 | 138125 | 133869 |
| 其他批发 | 6 | 15417 | 6891 | 231821 | 219594 |
| 再生资源回收与批发 | 6 | 15417 | 6891 | 231821 | 219594 |
| 2.按登记注册类型分 | | | | | |
| 内资企业 | 141 | 1225350 | 2335415 | 17047095 | 14917529 |
| 国有企业 | 4 | 314513 | 1026160 | 4779747 | 3933400 |
| 集体企业 | 10 | 41732 | 11307 | 284340 | 250957 |
| 有限责任公司 | 30 | 179359 | 355889 | 1976841 | 1741316 |
| 其他有限责任公司 | 30 | 179359 | 355889 | 1976841 | 1741316 |
| 股份有限公司 | 4 | 249792 | 95092 | 3312404 | 3161729 |
| 私营企业 | 87 | 397935 | 804025 | 6009950 | 5188908 |
| 私营独资企业 | 22 | 133611 | 198155 | 1683884 | 1376329 |
| 私营有限责任公司 | 56 | 226094 | 525031 | 3942470 | 3489057 |
| 私营股份有限公司 | 9 | 38230 | 80839 | 383596 | 323522 |
| 其他企业 | 6 | 42019 | 42942 | 683813 | 641219 |
| 3.按控股情况分 | | | | | |
| 国有控股 | 7 | 582916 | 1137912 | 8015469 | 7009012 |
| 集体控股 | 11 | 63753 | 16354 | 362436 | 339718 |
| 私人控股 | 97 | 441912 | 1014218 | 6905132 | 5965856 |
| 其他 | 26 | 136769 | 166931 | 1764058 | 1602943 |
| 4.按经营形式分 | | | | | |
| 独立门店 | 135 | 1215279 | 2294780 | 16738129 | 14612407 |
| 其他 | 6 | 10071 | 40635 | 308966 | 305122 |
| 二、零售业 | 187 | 1166938 | 1460921 | 9294738 | 8381674 |
| 1.按零售行业小类分 | | | | | |
| 综合零售 | 33 | 207231 | 249022 | 3045298 | 2833226 |
| 百货零售 | 14 | 124040 | 121755 | 2580374 | 2420168 |
| 超级市场零售 | 11 | 37662 | 63684 | 253931 | 227647 |
| 其他综合零售 | 8 | 45529 | 63583 | 210993 | 185411 |
| 食品、饮料及烟草制品专门零售 | 22 | 57608 | 79672 | 317387 | 239466 |
| 粮油零售 | 3 | 10718 | 12747 | 65700 | 39729 |
| 果品、蔬菜零售 | 1 | 6528 | 6530 | 6100 | 5099 |
| 饮料及茶叶零售 | 16 | 33499 | 54062 | 219072 | 172646 |
| 其他食品零售 | 2 | 6863 | 6333 | 26515 | 21992 |



14-7 续表 1

(2011年)

单位:千元

| 指标名称 | 法人企业数 (个) | 固定资产原价 | 所有者权益合计 | 主营业务收入 | 主营业务成本 |
|-------------------|--------------|---------|---------|---------|---------|
| 纺织、服装及日用品专门零售 | 9 | 36278 | 32848 | 161775 | 138636 |
| 服装零售 | 4 | 11960 | 10730 | 49809 | 37044 |
| 化妆品及卫生用品零售 | 2 | 1731 | 4356 | 32457 | 29105 |
| 其他日用品零售 | 3 | 22587 | 17762 | 79509 | 72487 |
| 文化、体育用品及器材专门零售 | 4 | 44469 | 58504 | 114364 | 88653 |
| 文具用品零售 | 1 | 2352 | 1648 | 18285 | 16091 |
| 图书零售 | 2 | 39787 | 55011 | 79470 | 57268 |
| 珠宝首饰零售 | 1 | 2330 | 1845 | 16609 | 15294 |
| 医药及医疗器材专门零售 | 7 | 17174 | 17280 | 208466 | 186206 |
| 药品零售 | 7 | 17174 | 17280 | 208466 | 186206 |
| 汽车、摩托车、燃料及零配件专门零售 | 60 | 419702 | 543075 | 3426393 | 3142807 |
| 汽车零售 | 45 | 378581 | 490625 | 2968199 | 2745466 |
| 汽车零配件零售 | 4 | 8481 | 28419 | 173813 | 132024 |
| 摩托车及零配件零售 | 3 | 14020 | 13190 | 60212 | 53540 |
| 机动车燃料零售 | 8 | 18620 | 10841 | 224169 | 211777 |
| 家用电器及电子产品专门零售 | 31 | 80820 | 126289 | 698176 | 586292 |
| 家用电器零售 | 24 | 71195 | 100536 | 542083 | 454761 |
| 计算机、软件及辅助设备零售 | 6 | 8351 | 24287 | 141546 | 118585 |
| 通信设备零售 | 1 | 1274 | 1466 | 14547 | 12946 |
| 五金、家具及室内装修材料专门零售 | 14 | 254953 | 281217 | 787066 | 664967 |
| 五金零售 | 3 | 8105 | 6630 | 28911 | 21920 |
| 家具零售 | 9 | 236330 | 264515 | 735956 | 626730 |
| 其他室内装修材料零售 | 2 | 10518 | 10072 | 22199 | 16317 |
| 无店铺及其他零售 | 7 | 48703 | 73014 | 535813 | 501421 |
| 生活用燃料零售 | 3 | 19502 | 30552 | 95002 | 83094 |
| 花卉零售 | 2 | 10298 | 11039 | 55979 | 49936 |
| 其他未列明的零售 | 2 | 18903 | 31423 | 384832 | 368391 |
| 2.按登记注册类型分 | | | | | |
| 内资企业 | 184 | 1136797 | 1395727 | 9124362 | 8221040 |
| 国有企业 | 6 | 54307 | 89885 | 148915 | 114576 |
| 集体企业 | 6 | 76944 | 41066 | 2237306 | 2137579 |
| 联营企业 | 1 | 228 | 100 | 5000 | 4500 |
| 集体联营企业 | 1 | 228 | 100 | 5000 | 4500 |
| 有限责任公司 | 34 | 320768 | 384792 | 2258410 | 2047430 |
| 其他有限责任公司 | 34 | 320768 | 384792 | 2258410 | 2047430 |
| 股份有限公司 | 4 | 28741 | 29094 | 416766 | 374515 |
| 私营企业 | 128 | 644065 | 813274 | 3806995 | 3305429 |
| 私营独资企业 | 35 | 127785 | 198578 | 620071 | 500854 |
| 私营有限责任公司 | 86 | 496180 | 590731 | 3048923 | 2694946 |
| 私营股份有限公司 | 7 | 20100 | 23965 | 138001 | 109629 |
| 其他企业 | 5 | 11744 | 37516 | 250970 | 237011 |
| 港澳台商投资企业 | 2 | 12175 | 35831 | 94824 | 89849 |
| 港澳台商独资企业 | 1 | 9590 | 32631 | 53548 | 51070 |
| 港澳台商投资股份有限公司 | 1 | 2585 | 3200 | 41276 | 38779 |
| 外商投资企业 | 1 | 17966 | 29363 | 75552 | 70785 |
| 外资企业 | 1 | 9590 | 32631 | 53548 | 51070 |
| 外商投资股份有限公司 | 1 | 2585 | 3200 | 41276 | 38779 |
| 3.按控股情况分 | | | | | |
| 国有控股 | 8 | 65013 | 93576 | 308579 | 268716 |
| 集体控股 | 9 | 103898 | 93193 | 2879274 | 2727363 |
| 私人控股 | 149 | 903192 | 1111147 | 5012327 | 4382561 |
| 港澳台商控股 | 2 | 12175 | 35831 | 94824 | 89849 |
| 外商控股 | 1 | 17966 | 29363 | 75552 | 70785 |
| 其他 | 18 | 64694 | 97811 | 924182 | 842400 |
| 4.按经营形式分 | | | | | |
| 独立门店 | 183 | 1147290 | 1387499 | 9001094 | 8108986 |
| 连锁总店(总部) | 1 | 2110 | 19740 | 45781 | 43616 |
| 连锁门店 | 1 | 9590 | 32631 | 53548 | 51070 |
| 其他 | 2 | 7948 | 21051 | 194315 | 178002 |
| 5.按零售业态分 | | | | | |
| 有店铺零售 | 187 | 1166938 | 1460921 | 9294738 | 8381674 |
| 杂货店 | 4 | 2872 | 3014 | 22336 | 19722 |
| 便利店 | 2 | 8309 | 7443 | 18014 | 15503 |
| 超市 | 25 | 82714 | 144715 | 831185 | 744223 |
| 大型超市 | 9 | 109390 | 118264 | 2589823 | 2445457 |
| 百货店 | 6 | 36008 | 32475 | 80089 | 58371 |
| 专业店 | 101 | 728390 | 915349 | 3885521 | 3426393 |
| 专卖店 | 33 | 128036 | 191071 | 1171880 | 1032044 |
| 家居建材商店 | 3 | 13243 | 12417 | 29361 | 22183 |
| 购物中心 | 3 | 32428 | 26981 | 418633 | 386770 |
| 厂家直销中心 | 1 | 25548 | 9192 | 247896 | 231008 |



14-7 续表 2

(2011年)

单位:千元

| 指标名称 | 销售费用 | 管理费用 | 财务费用 | 营业利润 | 利润总额 | 应交所得税 | 应付职工薪酬 (本年贷方累计发生额) | 应交增值税 |
|------------------|--------|--------|--------|---------|---------|--------|-----------------------|--------|
| 总计 | 592872 | 704643 | 137658 | 1363535 | 1358197 | 239789 | 566696 | 442170 |
| 一、批发业 | 359133 | 452577 | 78548 | 1025090 | 1026731 | 186258 | 315322 | 322160 |
| 1.按批发行业小类分 | | | | | | | | |
| 农畜产品批发 | 7769 | 11852 | 9601 | 43400 | 41403 | 4303 | 5051 | 8317 |
| 谷物、豆及薯类批发 | 4556 | 6786 | 9153 | 26160 | 24163 | 1291 | 4143 | 3011 |
| 种子、饲料批发 | 3213 | 5066 | 448 | 17240 | 17240 | 3012 | 908 | 5306 |
| 食品、饮料及烟草制品批发 | 88915 | 268470 | 10528 | 490076 | 490662 | 115069 | 166441 | 129383 |
| 糕点、糖果及糖批发 | 564 | 698 | 26 | 2124 | 2124 | 531 | 864 | 708 |
| 果品、蔬菜批发 | 156 | 379 | 147 | 8246 | 8246 | 450 | 566 | 802 |
| 肉、禽、蛋及水产品批发 | 11510 | 33823 | 4826 | 41788 | 41788 | 10447 | 3740 | 366 |
| 盐及调味品批发 | 24672 | 63498 | 11376 | 69245 | 69246 | 11430 | 13010 | 3075 |
| 烟草制品批发 | 52013 | 170072 | -5847 | 368673 | 369258 | 92211 | 148261 | 124432 |
| 纺织、服装及日用品批发 | 8625 | 1659 | 534 | 817 | 816 | 224 | 1514 | 1160 |
| 纺织品、针织品及原料批发 | 931 | 1520 | 519 | 865 | 865 | 218 | 852 | 435 |
| 厨房、卫生间用具及日用杂货批发 | 7694 | 139 | 15 | -48 | -49 | 6 | 662 | 725 |
| 文化、体育用品及器材批发 | 1861 | 2915 | 896 | 1860 | 1860 | 0 | 550 | 320 |
| 医药及医疗器材批发 | 2236 | 710 | 210 | 3295 | 3257 | 837 | 1870 | 1180 |
| 西药批发 | 2236 | 0 | 0 | 385 | 347 | 107 | 940 | 500 |
| 中药材及中成药批发 | 0 | 710 | 210 | 2910 | 2910 | 730 | 930 | 680 |
| 矿产品、建材及化工产品批发 | 243133 | 153809 | 52559 | 431060 | 426853 | 60389 | 117063 | 150614 |
| 煤炭及制品批发 | 63136 | 70739 | 31291 | 162355 | 159480 | 20191 | 37206 | 60623 |
| 石油及制品批发 | 111967 | 23976 | 2810 | 75721 | 75390 | 15840 | 36257 | 44053 |
| 非金属矿及制品批发 | 4327 | 9614 | 2409 | 61565 | 56565 | 5197 | 6104 | 5654 |
| 金属及金属矿批发 | 9584 | 12947 | 2379 | 26445 | 26445 | 5232 | 10178 | 5624 |
| 建材批发 | 25931 | 25760 | 4488 | 81350 | 79749 | 10856 | 13262 | 19386 |
| 化肥批发 | 15710 | 5683 | 1942 | 32360 | 32360 | 2476 | 8429 | 7020 |
| 其他化工产品批发 | 12478 | 5090 | 7240 | -8736 | -3136 | 597 | 5627 | 8254 |
| 机械设备、五金交电及电子产品批发 | 4343 | 5882 | 2543 | 57665 | 57349 | 3384 | 9016 | 5830 |
| 农业机械批发 | 1030 | 1057 | 314 | 24829 | 24829 | 336 | 2460 | 2081 |
| 汽车、摩托车及零配件批发 | 891 | 1118 | 120 | 29632 | 29632 | 2944 | 4250 | 1327 |
| 五金、交电批发 | 1560 | 2488 | 1658 | 2495 | 2179 | 43 | 1242 | 1012 |
| 其他机械设备及电子产品批发 | 862 | 1219 | 451 | 709 | 709 | 61 | 1064 | 1410 |
| 其他批发 | 2251 | 7280 | 1677 | -3083 | 4531 | 2052 | 13817 | 25356 |
| 再生物资回收与批发 | 2251 | 7280 | 1677 | -3083 | 4531 | 2052 | 13817 | 25356 |
| 2.按登记注册类型分 | | | | | | | | |
| 内资企业 | 359133 | 452577 | 78548 | 1025090 | 1026731 | 186258 | 315322 | 322160 |
| 国有企业 | 105579 | 194041 | -3060 | 381695 | 384624 | 96235 | 164178 | 142324 |
| 集体企业 | 16666 | 8523 | 1766 | 8919 | 10270 | 813 | 10789 | 5295 |
| 有限责任公司 | 41035 | 41468 | 13074 | 126505 | 138638 | 19181 | 28687 | 48164 |
| 其他有限责任公司 | 41035 | 41468 | 13074 | 126505 | 138638 | 19181 | 28687 | 48164 |
| 股份有限公司 | 62940 | 17969 | 8822 | 57915 | 58052 | 12190 | 27494 | 28062 |
| 私营企业 | 116632 | 179792 | 52060 | 442039 | 427130 | 54584 | 81405 | 92267 |
| 私营独资企业 | 34518 | 76028 | 16016 | 167732 | 167416 | 19284 | 29539 | 32733 |
| 私营有限责任公司 | 77751 | 96505 | 34537 | 233063 | 218488 | 26915 | 45786 | 54400 |
| 私营股份有限公司 | 4363 | 7259 | 1507 | 41244 | 41226 | 8385 | 6080 | 5134 |
| 其他企业 | 16281 | 10784 | 5886 | 8017 | 8017 | 3255 | 2769 | 6048 |
| 按控股情况分 | | | | | | | | |
| 国有控股 | 167825 | 212905 | 5488 | 448969 | 452035 | 110755 | 191347 | 171847 |
| 集体控股 | 14089 | 4436 | 1844 | 3637 | 10587 | 1373 | 12356 | 9949 |
| 私人控股 | 135303 | 196839 | 58312 | 509132 | 494095 | 67294 | 81951 | 100030 |
| 其他 | 41916 | 38397 | 12904 | 63352 | 70014 | 6836 | 29668 | 40334 |
| 按经营形式分 | | | | | | | | |
| 独立门店 | 357638 | 446597 | 76572 | 1032681 | 1028058 | 185107 | 310553 | 306590 |
| 其他 | 1495 | 5980 | 1976 | -7591 | -1327 | 1151 | 4769 | 15570 |
| 二、零售业 | 233739 | 252066 | 59110 | 338445 | 331466 | 53531 | 251374 | 120010 |
| 1.按零售行业小类分 | | | | | | | | |
| 综合零售 | 109254 | 80143 | 8017 | 19140 | 20277 | 5330 | 97715 | 34519 |
| 百货零售 | 85668 | 53872 | 5221 | 19088 | 20247 | 2751 | 75073 | 22748 |
| 超级市场零售 | 19078 | 22666 | 1067 | -13741 | -13724 | 525 | 18937 | 8911 |
| 其他综合零售 | 4508 | 3605 | 1729 | 13793 | 13754 | 2054 | 3705 | 2860 |
| 食品、饮料及烟草制品专门零售 | 4931 | 14457 | 2609 | 52040 | 46485 | 2577 | 9794 | 7317 |
| 粮油零售 | 250 | 899 | 89 | 24720 | 19230 | 36 | 1168 | 969 |
| 果品、蔬菜零售 | 92 | 153 | 0 | 732 | 732 | 168 | 450 | 183 |
| 饮料及茶叶零售 | 3958 | 12467 | 2307 | 24759 | 24694 | 2172 | 6974 | 5505 |
| 其他食品零售 | 631 | 938 | 213 | 1829 | 1829 | 201 | 1202 | 660 |



14-7 续表 3

(2011年)

单位:千元

| 财务费用 | 销售费用 | 管理费用 | 财务费用 | 营业利润 | 利润总额 | 应交所得税 | 应付职工薪酬 (本年贷方累计 发生额) | 应交增值税 |
|-------------------|--------|--------|-------|--------|--------|-------|---------------------------|--------|
| 纺织、服装及日用品专门零售 | 2612 | 4121 | 2213 | 12167 | 12167 | 1566 | 8994 | 5380 |
| 服装零售 | 1084 | 967 | 1307 | 8270 | 8270 | 1283 | 3118 | 3459 |
| 化妆品及卫生用品零售 | 772 | 1260 | 120 | 1193 | 1193 | 92 | 5196 | 117 |
| 其他日用品零售 | 756 | 1894 | 786 | 2704 | 2704 | 191 | 680 | 1804 |
| 文化、体育用品及器材专门零售 | 5876 | 9988 | 1024 | 10098 | 11846 | 1395 | 9967 | 2956 |
| 文具用品零售 | 562 | 369 | 1023 | 209 | 209 | 0 | 630 | 252 |
| 图书零售 | 4836 | 9257 | -205 | 9620 | 11368 | 1395 | 8941 | 2441 |
| 珠宝首饰零售 | 478 | 362 | 206 | 269 | 269 | 0 | 396 | 263 |
| 医药及医疗器材专门零售 | 7536 | 8533 | 1084 | 4710 | 4710 | 613 | 13542 | 3084 |
| 药品零售 | 7536 | 8533 | 1084 | 4710 | 4710 | 613 | 13542 | 3084 |
| 汽车、摩托车、燃料及零配件专门零售 | 75228 | 64723 | 27563 | 104161 | 99907 | 19707 | 62714 | 27647 |
| 汽车零售 | 69066 | 61830 | 25178 | 58374 | 57473 | 11071 | 49389 | 24059 |
| 汽车零配件零售 | 1059 | 1091 | 319 | 38088 | 34988 | 6621 | 8624 | 948 |
| 摩托车及零配件零售 | 485 | 816 | 1236 | 3821 | 3821 | 1193 | 1624 | 502 |
| 机动车燃料零售 | 4618 | 986 | 830 | 3878 | 3625 | 822 | 3077 | 2138 |
| 家用电器及电子产品专门零售 | 14566 | 25411 | 6392 | 57945 | 57958 | 6302 | 18095 | 23142 |
| 家用电器零售 | 11841 | 22354 | 5733 | 41628 | 41653 | 4576 | 15002 | 19290 |
| 计算机、软件及辅助设备零售 | 2254 | 2738 | 479 | 15722 | 15710 | 1659 | 3045 | 3722 |
| 通信设备零售 | 471 | 319 | 180 | 595 | 595 | 67 | 48 | 130 |
| 五金、家具及室内装修材料专门零售 | 11476 | 29632 | 9820 | 66752 | 66683 | 13043 | 21638 | 9128 |
| 五金零售 | 1538 | 2424 | 895 | 1535 | 1535 | 204 | 975 | 1365 |
| 家具零售 | 9272 | 25894 | 8723 | 61711 | 61642 | 12442 | 19457 | 5877 |
| 其他室内装修材料零售 | 666 | 1314 | 202 | 3506 | 3506 | 397 | 1206 | 1886 |
| 无店铺及其他零售 | 2260 | 15058 | 388 | 11432 | 11433 | 2998 | 8915 | 6837 |
| 生活用燃料零售 | 1308 | 2517 | 261 | 4524 | 4524 | 1031 | 1339 | 4579 |
| 花卉零售 | 952 | 642 | 127 | 3405 | 3405 | 1436 | 3576 | 1464 |
| 其他未列明的零售 | 0 | 11899 | 0 | 3503 | 3504 | 531 | 4000 | 794 |
| 2.按登记注册类型分 | | | | | | | | |
| 内资企业 | 229087 | 232294 | 58359 | 351359 | 344408 | 53487 | 245209 | 115413 |
| 国有企业 | 15012 | 13955 | 297 | 5093 | 6850 | 1820 | 41404 | 9099 |
| 集体企业 | 59936 | 38345 | 2535 | 6953 | 6722 | 1723 | 36479 | 12331 |
| 联营企业 | 153 | 232 | 16 | 86 | 86 | 36 | 512 | 1 |
| 集体联营企业 | 153 | 232 | 16 | 86 | 86 | 36 | 512 | 1 |
| 有限责任公司 | 46491 | 54134 | 12291 | 93648 | 89900 | 17011 | 52587 | 16233 |
| 其他有限责任公司 | 46491 | 54134 | 12291 | 93648 | 89900 | 17011 | 52587 | 16233 |
| 股份有限公司 | 21552 | 8233 | 3159 | 5891 | 7234 | 1368 | 4501 | 3983 |
| 私营企业 | 79773 | 112161 | 38544 | 239057 | 232971 | 31391 | 104410 | 71813 |
| 私营独资企业 | 14742 | 23549 | 7759 | 66332 | 63230 | 6077 | 21238 | 20404 |
| 私营有限责任公司 | 61828 | 85996 | 29265 | 153821 | 154887 | 25043 | 79490 | 49113 |
| 私营股份有限公司 | 3203 | 2616 | 1520 | 18904 | 14854 | 271 | 3682 | 2296 |
| 其他企业 | 6170 | 5234 | 1517 | 631 | 645 | 138 | 5316 | 1953 |
| 港澳台商投资企业 | 1234 | 16818 | 55 | -10899 | -10857 | 44 | 4104 | 4000 |
| 港澳台商独资企业 | 0 | 16818 | 34 | -12463 | -12422 | 4 | 2664 | 2000 |
| 港澳台商投资股份有限公司 | 1234 | 0 | 21 | 1564 | 1565 | 40 | 1440 | 2000 |
| 外商投资企业 | 3418 | 2954 | 696 | -2015 | -2085 | 0 | 2061 | 597 |
| 外资企业 | 0 | 16818 | 34 | -12463 | -12422 | 4 | 2664 | 2000 |
| 外商投资股份有限公司 | 1234 | 0 | 21 | 1564 | 1565 | 40 | 1440 | 2000 |
| 3.按控股情况分 | | | | | | | | |
| 国有控股 | 21814 | 14885 | 315 | 4614 | 6314 | 1822 | 43687 | 9365 |
| 集体控股 | 80438 | 57503 | 5136 | 13768 | 14657 | 3258 | 41104 | 15780 |
| 私人控股 | 102796 | 134957 | 48847 | 305009 | 297906 | 44635 | 133113 | 80948 |
| 港澳台商控股 | 1234 | 16818 | 55 | -10899 | -10857 | 44 | 4104 | 4000 |
| 外商控股 | 3418 | 2954 | 696 | -2015 | -2085 | 0 | 2061 | 597 |
| 其他 | 24039 | 24949 | 4061 | 27968 | 25531 | 3772 | 27305 | 9320 |
| 4.按经营形式分 | | | | | | | | |
| 独立门店 | 224613 | 232118 | 57995 | 345948 | 338849 | 52290 | 243034 | 116181 |
| 连锁总店(总部) | 1908 | 184 | 0 | -19 | -19 | 4 | 1261 | 550 |
| 连锁门店 | 0 | 16818 | 34 | -12463 | -12422 | 4 | 2664 | 2000 |
| 其他 | 7218 | 2946 | 1081 | 4979 | 5058 | 1233 | 4415 | 1279 |
| 5.按零售业态分 | | | | | | | | |
| 有店铺零售 | 233739 | 252066 | 59110 | 338445 | 331466 | 53531 | 251374 | 120010 |
| 食杂店 | 370 | 758 | 615 | 588 | 568 | 140 | 1321 | 904 |
| 便利店 | 570 | 898 | 93 | 569 | 530 | 151 | 6429 | 354 |
| 超市 | 15732 | 24763 | 2892 | 39449 | 39451 | 3464 | 33801 | 17466 |
| 大型超市 | 92612 | 66103 | 5047 | -11040 | -9866 | 2374 | 62057 | 19311 |
| 百货店 | 3373 | 6108 | 695 | 10064 | 10064 | 1251 | 2167 | 4264 |
| 专业店 | 80738 | 111599 | 31312 | 215279 | 205916 | 28583 | 100823 | 52504 |
| 专卖店 | 26193 | 25760 | 10257 | 66882 | 67922 | 15145 | 31041 | 18301 |
| 家居建材商店 | 793 | 1523 | 298 | 4157 | 4157 | 559 | 1545 | 2733 |
| 购物中心 | 7059 | 7982 | 4580 | 11913 | 11913 | 1661 | 9352 | 3516 |
| 厂家直销中心 | 6299 | 6572 | 3321 | 584 | 811 | 203 | 2838 | 657 |



14-8 限额以上住宿和餐饮业法人企业经营状况

(2011年)

单位:千元

| 指标名称 | 法人企业 (人) | 从业人员期 末人数(人) | 营业额 | 客房收入 | 餐费收入 | 商品销售收入 | 其他收入 |
|------------|-------------|-----------------|--------|--------|--------|--------|-------|
| | | | | | | | |
| 总 计 | 103 | 6216 | 883550 | 196305 | 489833 | 166928 | 30484 |
| 一、住宿业 | 28 | 2449 | 283528 | 133071 | 117915 | 21648 | 10894 |
| 1.按住宿行业小类分 | | | | | | | |
| 旅游饭店 | 20 | 2099 | 236118 | 104608 | 107407 | 18487 | 5616 |
| 一般旅馆 | 8 | 350 | 47410 | 28463 | 10508 | 3161 | 5278 |
| 2.按登记注册类型分 | | | | | | | |
| 内资企业 | 28 | 2449 | 283528 | 133071 | 117915 | 21648 | 10894 |
| 国有企业 | 3 | 425 | 54464 | 23293 | 19924 | 9530 | 1717 |
| 集体企业 | 2 | 305 | 23130 | 9915 | 10333 | 257 | 2625 |
| 有限责任公司 | 6 | 727 | 54471 | 25819 | 24877 | 2816 | 959 |
| 私营企业 | 15 | 884 | 135270 | 62715 | 58779 | 8348 | 5428 |
| 私营独资企业 | 6 | 243 | 56335 | 34058 | 15916 | 1083 | 5278 |
| 私营合伙企业 | 1 | 10 | 3726 | 1980 | 833 | 913 | 0 |
| 私营有限责任公司 | 8 | 631 | 75209 | 26677 | 42030 | 6352 | 150 |
| 其他企业 | 2 | 108 | 16193 | 11329 | 4002 | 697 | 165 |
| 3.按控股情况分 | | | | | | | |
| 国有控股 | 4 | 546 | 63622 | 26249 | 26126 | 9530 | 1717 |
| 集体控股 | 3 | 372 | 29361 | 12354 | 13260 | 364 | 3383 |
| 私人控股 | 19 | 1423 | 174352 | 83139 | 74527 | 11057 | 5629 |
| 其他 | 2 | 108 | 16193 | 11329 | 4002 | 697 | 165 |
| 4.按经营形式分 | | | | | | | |
| 独立门店 | 25 | 2124 | 252014 | 120756 | 107582 | 20683 | 2993 |
| 连锁门店 | 2 | 305 | 23130 | 9915 | 10333 | 257 | 2625 |
| 其他 | 1 | 20 | 8384 | 2400 | 0 | 708 | 5276 |
| 5.按星级分 | | | | | | | |
| 五星 | 1 | 115 | 7225 | 3615 | 2910 | 700 | 0 |
| 四星 | 3 | 372 | 29913 | 14826 | 12905 | 1301 | 881 |
| 三星 | 9 | 1218 | 118402 | 55277 | 44228 | 14679 | 4218 |
| 其他 | 15 | 744 | 127988 | 59353 | 57872 | 4968 | 5795 |
| 二、餐饮业 | 75 | 3767 | 600022 | 63234 | 371918 | 145280 | 19590 |
| 1.按餐饮行业小类分 | | | | | | | |
| 正餐服务 | 72 | 3580 | 585866 | 63234 | 363658 | 139384 | 19590 |
| 其他餐饮服务 | 3 | 187 | 14156 | 0 | 8260 | 5896 | 0 |
| 2.按登记注册类型分 | | | | | | | |
| 内资企业 | 74 | 3767 | 591452 | 63234 | 366267 | 142361 | 19590 |
| 国有企业 | 4 | 701 | 52611 | 5495 | 20904 | 8474 | 17738 |
| 集体企业 | 2 | 66 | 18194 | 4316 | 9356 | 4522 | 0 |
| 有限责任公司 | 8 | 377 | 68162 | 7371 | 43756 | 16627 | 408 |
| 股份有限公司 | 4 | 173 | 18728 | 1999 | 10072 | 6657 | 0 |
| 私营企业 | 52 | 2361 | 419113 | 40738 | 274086 | 102845 | 1444 |
| 私营独资企业 | 16 | 599 | 119129 | 10262 | 72196 | 36271 | 400 |
| 私营有限责任公司 | 32 | 1506 | 268953 | 23125 | 185855 | 58929 | 1044 |
| 私营股份有限公司 | 4 | 256 | 31031 | 7351 | 16035 | 7645 | 0 |
| 其他企业 | 4 | 89 | 14644 | 3315 | 8093 | 3236 | 0 |
| 港澳台商投资企业 | 1 | 0 | 8570 | 0 | 5651 | 2919 | 0 |
| 3.按控股情况分 | | | | | | | |
| 国有控股 | 4 | 701 | 52611 | 5495 | 20904 | 8474 | 17738 |
| 集体控股 | 2 | 66 | 18194 | 4316 | 9356 | 4522 | 0 |
| 私人控股 | 61 | 2816 | 478413 | 49832 | 310066 | 116663 | 1852 |
| 港澳台商控股 | 1 | 0 | 8570 | 0 | 5651 | 2919 | 0 |
| 其他 | 7 | 184 | 42234 | 3591 | 25941 | 12702 | 0 |



14-9 限额以上住宿和餐饮业法人财务状况综合表

(2011年)

单位:千元

| 指标名称 | 法人企业数 (个) | 固定资产原 价 | 资产总计 | 主营业务 收入 | 主营业务 成本 | 主营业务税 金及附加 | 营业利润 | 利润总额 | 应付职工薪酬 (本年贷方累计 发生额) |
|------------|--------------|------------|---------|------------|------------|---------------|-------|-------|---------------------------|
| 总计 | 86 | 945076 | 1391879 | 787327 | 473407 | 38010 | 77609 | 77155 | 126445 |
| 一、住宿业 | 26 | 466070 | 632092 | 276740 | 170110 | 10233 | 20089 | 21555 | 44467 |
| 1.按住宿行业小类分 | | | | | | | | | |
| 旅游饭店 | 20 | 395256 | 515771 | 246276 | 155053 | 8867 | 16621 | 18085 | 37632 |
| 一般旅馆 | 6 | 70814 | 116321 | 30464 | 15057 | 1366 | 3468 | 3470 | 6835 |
| 2.按登记注册类型分 | | | | | | | | | |
| 内资企业 | 26 | 466070 | 632092 | 276740 | 170110 | 10233 | 20089 | 21555 | 44467 |
| 国有企业 | 3 | 128088 | 148819 | 54464 | 46907 | 2136 | 1376 | 1376 | 8232 |
| 集体企业 | 2 | 78248 | 88613 | 23130 | 12312 | 1293 | 5502 | 7340 | 4893 |
| 有限责任公司 | 6 | 128427 | 164700 | 54471 | 22434 | 2747 | -5634 | -5582 | 12874 |
| 私营企业 | 14 | 84724 | 175561 | 134811 | 84986 | 3337 | 16477 | 16053 | 16848 |
| 私营独资企业 | 5 | 45281 | 88581 | 57936 | 37980 | 989 | 11870 | 11832 | 5523 |
| 私营合伙企业 | 1 | 5650 | 6690 | 3726 | 2135 | 205 | 277 | 277 | 277 |
| 私营有限责任公司 | 8 | 33793 | 80290 | 73149 | 44871 | 2143 | 4330 | 3944 | 11048 |
| 其他企业 | 1 | 46583 | 54399 | 9864 | 3471 | 720 | 2368 | 2368 | 1620 |
| 3.按控股情况分 | | | | | | | | | |
| 国有控股 | 4 | 172365 | 200460 | 63622 | 55291 | 2634 | -703 | -695 | 11020 |
| 集体控股 | 3 | 78488 | 90918 | 29361 | 15052 | 1641 | 5774 | 7612 | 6159 |
| 私人控股 | 18 | 168634 | 286315 | 173893 | 96296 | 5238 | 12650 | 12270 | 25668 |
| 其他 | 1 | 46583 | 54399 | 9864 | 3471 | 720 | 2368 | 2368 | 1620 |
| 4.按经营形式分 | | | | | | | | | |
| 独立门店 | 23 | 359222 | 508379 | 245226 | 152608 | 8521 | 12727 | 12355 | 38959 |
| 连锁门店 | 2 | 78248 | 88613 | 23130 | 12312 | 1293 | 5502 | 7340 | 4893 |
| 其他 | 1 | 28600 | 35100 | 8384 | 5190 | 419 | 1860 | 1860 | 615 |
| 5.按星级分 | | | | | | | | | |
| 五星 | | 742 | 2231 | 6500 | 4488 | 0 | 1400 | 1400 | 1502 |
| 四星 | 3 | 52948 | 77044 | 29913 | 9464 | 1488 | -3933 | -3927 | 6121 |
| 三星 | 9 | 298798 | 377243 | 118748 | 78853 | 5324 | 5847 | 7305 | 21566 |
| 其他 | 13 | 113582 | 175574 | 121579 | 77305 | 3421 | 16775 | 16777 | 15278 |
| 二、餐饮业 | 60 | 479006 | 759787 | 510587 | 303297 | 27777 | 57520 | 55600 | 81978 |
| 1.按餐饮行业小类分 | | | | | | | | | |
| 正餐服务 | 57 | 474316 | 751067 | 496431 | 292731 | 27240 | 55353 | 53433 | 77627 |
| 其他餐饮服务 | 3 | 4690 | 8720 | 14156 | 10566 | 537 | 2167 | 2167 | 4351 |
| 2.按登记注册类型分 | | | | | | | | | |
| 内资企业 | 60 | 479006 | 759787 | 510587 | 303297 | 27777 | 57520 | 55600 | 81978 |
| 国有企业 | 4 | 88819 | 131246 | 52611 | 16438 | 2970 | -6846 | -6462 | 13754 |
| 集体企业 | 1 | 13410 | 19315 | 11118 | 8800 | 66 | 965 | 963 | 1180 |
| 有限责任公司 | 6 | 21513 | 42372 | 54436 | 30826 | 2447 | 13162 | 13162 | 8113 |
| 股份有限公司 | 3 | 8612 | 46625 | 18000 | 11033 | 878 | 149 | -666 | 4950 |
| 私营企业 | 44 | 342372 | 514336 | 368302 | 232227 | 21169 | 48957 | 47470 | 52414 |
| 私营独资企业 | 14 | 77016 | 165018 | 93535 | 58177 | 8239 | 15958 | 14161 | 10812 |
| 私营有限责任公司 | 26 | 238157 | 306791 | 244514 | 154195 | 11849 | 29432 | 29741 | 38126 |
| 私营股份有限公司 | 4 | 27199 | 42527 | 30253 | 19855 | 1081 | 3567 | 3568 | 3476 |
| 其他企业 | 2 | 4280 | 5893 | 6120 | 3973 | 247 | 1133 | 1133 | 1567 |
| 3.按控股情况分 | | | | | | | | | |
| 国有控股 | 4 | 88819 | 131246 | 52611 | 16438 | 2970 | -6846 | -6462 | 13754 |
| 集体控股 | 1 | 13410 | 19315 | 11118 | 8800 | 66 | 965 | 963 | 1180 |
| 私人控股 | 51 | 357938 | 585893 | 417335 | 261141 | 23457 | 54108 | 51806 | 64156 |
| 其他 | 4 | 18839 | 23333 | 29523 | 16918 | 1284 | 9293 | 9293 | 2888 |

第
15
篇

对外经济贸易

FOREIGN TRADE



简 要 说 明

简要说明:

- 一、本篇资料综合反映对外贸易、利用外资情况及招商引资情况。
- 二、进出口贸易数据为海关统计。
- 三、本篇资料由市商务局提供,市统计局综合科整理编辑。

编辑、校对:任力



15-1 主要年份进出口总额

单位:万美元

| 年份 | 进出口总额 | 进口总额 | 出口总额 |
|------|--------|-------|-------|
| 1995 | 9565 | 5477 | 4088 |
| 1996 | 9357 | 4572 | 4785 |
| 1997 | 14518 | 6768 | 7750 |
| 1998 | 10045 | 2878 | 7167 |
| 1999 | 9262 | 2759 | 6503 |
| 2000 | 13722 | 4234 | 9488 |
| 2001 | 16703 | 4990 | 11713 |
| 2002 | 18429 | 4367 | 14062 |
| 2003 | 24454 | 6232 | 18222 |
| 2004 | 35371 | 9836 | 25535 |
| 2005 | 37200 | 5843 | 31357 |
| 2006 | 47405 | 5838 | 41570 |
| 2007 | 64261 | 10134 | 54127 |
| 2008 | 66881 | 15052 | 51829 |
| 2009 | 59492 | 10567 | 48925 |
| 2010 | 91126 | 16506 | 74620 |
| 2011 | 106788 | 22313 | 84475 |

15-2 主要年份外商直接投资

单位:万美元

| 年份 | 项目个数 | 合同利用外资 | 实际利用外资 |
|-------|------|--------|--------|
| 87-90 | 18 | 675 | 300 |
| 1993 | 180 | 8908 | 1600 |
| 1994 | 60 | 3462 | 2518 |
| 1995 | 38 | 4044 | 3445 |
| 1996 | 17 | 2496 | 5000 |
| 1997 | 18 | 1960 | 4041 |
| 1998 | 21 | 2065 | 4362 |
| 1999 | 18 | 3016 | 3536 |
| 2000 | 48 | 6500 | 3850 |
| 2001 | 33 | 3344 | 4009 |
| 2002 | 38 | 10524 | 4661 |
| 2003 | 32 | 15316 | 1681 |
| 2004 | 46 | 15470 | 7801 |
| 2005 | 61 | 22866 | 10175 |
| 2006 | 47 | 26359 | 10328 |
| 2007 | 28 | 14510 | 12005 |
| 2008 | 28 | 28710 | 17652 |
| 2009 | 26 | 24173 | 21626 |
| 2010 | 36 | 38308 | 23900 |
| 2011 | 24 | 9100 | 11970 |



15-3 进出口总额

(2011年)

单位:万美元

| 年份 | 进出口总额 | 进口总额 | 出口总额 |
|---------------|-------|-------|-------|
| 进出口总额 | | | |
| 一、按企业性质分 | | | |
| 国有 | 15596 | 4073 | 11523 |
| 民营 | 49329 | 7323 | 42006 |
| 三资 | 41863 | 10917 | 30946 |
| 二、按对贸易国制(地区)分 | | | |
| 沙特 | 4131 | 71 | 4060 |
| 日本 | 11643 | 2099 | 9544 |
| 美国 | 16872 | 6035 | 10837 |
| 韩国 | 7336 | 1263 | 6073 |
| 香港 | 4729 | 105 | 4624 |
| 巴西 | 1979 | 109 | 1870 |
| 德国 | 3586 | 848 | 2738 |
| 台湾 | 2669 | 1545 | 1124 |
| 英国 | 2179 | 1100 | 1079 |
| 马来西亚 | 3019 | 1836 | 1183 |
| 泰国 | 1857 | 831 | 1026 |

15-4 分区(市)利用外资情况

单位:万美元

| 区(市) | 批准利用外资 | | | | 实际利用外资 | |
|------|--------|-------|--------|-------|--------|-------|
| | 项目个数 | | 合同外资金额 | | 2011年 | 2010年 |
| | 2011年 | 2010年 | 2011年 | 2010年 | | |
| 全市 | 24 | 36 | 9100 | 38308 | 11970 | 23900 |
| 滕州市 | 8 | 11 | 4571 | 5385 | 3498 | 7629 |
| 薛城区 | 3 | 3 | 1841 | 5808 | 546 | 2844 |
| 峰城区 | 6 | 8 | 1784 | 9599 | 972 | 2377 |
| 台儿庄区 | 1 | 2 | -359 | 2244 | 1021 | 2400 |
| 市中区 | 4 | 7 | -463 | 6825 | 4070 | 3707 |
| 高新区 | 1 | 2 | 1084 | 1459 | 807 | 1907 |
| 山亭区 | 1 | 3 | 642 | 6988 | 1056 | 3036 |



15-5 分区(市)对外贸易出口情况

单位:万美元

| 区(市) | 2011 年 | 2010 年 | 比上年增长(%) |
|------|--------|--------|----------|
| 全市 | 84475 | 74620 | 13.2 |
| 市中区 | 22397 | 20572 | 8.9 |
| 滕州市 | 36573 | 30398 | 20.3 |
| 山亭区 | 6392 | 5833 | 9.6 |
| 台儿庄区 | 4404 | 4256 | 3.5 |
| 峰城区 | 6526 | 5636 | 15.8 |
| 高新区 | 4430 | 5463 | -18.9 |
| 薛城区 | 3753 | 2462 | 52.4 |

15-6 外商直接投资情况

单位:万美元

| 地区 | 批准利用外资 | | | | 实际利用外资 | |
|---------|--------|--------|--------|--------|--------|--------|
| | 项目个数 | | 合同外资金额 | | 2011 年 | 2010 年 |
| | 2011 年 | 2010 年 | 2011 年 | 2010 年 | | |
| 总计 | 24 | 36 | 9100 | 38308 | 11970 | 23900 |
| 亚洲 | 20 | 31 | 9115 | 39790 | 9867 | 21071 |
| 港澳 | 13 | 20 | 7789 | 34516 | 9116 | 19590 |
| 香港 | 13 | 20 | 7789 | 34516 | 9116 | 19373 |
| 韩国 | 4 | 4 | 1370 | 1142 | 149 | 1049 |
| 北美洲 | 1 | 3 | -1294 | -745 | 168 | 507 |
| 美国 | 0 | 2 | -312 | 455 | 168 | 276 |
| 英属维尔京群岛 | 0 | 1 | -302 | 500 | 551 | 250 |
| 东南亚国家 | 0 | 0 | 310 | -21 | 87 | 263 |
| 台湾省 | 3 | 6 | 530 | 1684 | 165 | 159 |
| 澳门 | 0 | 0 | 0 | 0 | 0 | 217 |
| 欧洲 | 0 | 0 | 0 | 0 | 483 | 1752 |
| 日本 | 0 | 1 | 0 | 10 | 0 | 10 |



15-7 招商引资情况

(2011 年)

单位:万元

| | 新建外来固定资产投资 5000 万元以上项目(个) | 竣工投资外来固定资产投资 5000 万元以上项目 (个) | 其中:竣工投产外来固定 投资亿元以上项目 (个) |
|------|------------------------------|------------------------------------|--------------------------------|
| 全市合计 | 117 | 67 | 39 |
| 滕州市 | 44 | 28 | 16 |
| 薛城区 | 14 | 7 | 4 |
| 山亭区 | 10 | 5 | 2 |
| 市中区 | 17 | 9 | 6 |
| 峰城区 | 11 | 6 | 3 |
| 台儿庄区 | 11 | 7 | 5 |
| 高新区 | 10 | 5 | 3 |

第
16
篇

金融

BANKING



简 要 说 明

简要说明：

- 一、金融资料均来自市人民银行的统计报表资料。
- 二、保险数据分别由市人保、寿保、太平洋财保、太平洋人保、天安保险等公司提供。
- 三、本篇资料由市统计局综合科整理编辑。

编辑、校对：任力



16-1 历年存款余额

单位:万元

| 年份 | 存款余额 | 存款构成 | | |
|------|-------|--------|------|------|
| | | # 企业存款 | 财政存款 | 储蓄存款 |
| 1949 | 62 | | 62 | |
| 1950 | 159 | 28 | 131 | |
| 1951 | 179 | 84 | 84 | 11 |
| 1952 | 596 | 389 | 156 | 51 |
| 1953 | 415 | 129 | 219 | 62 |
| 1954 | 543 | 233 | 191 | 108 |
| 1955 | 837 | 229 | 419 | 156 |
| 1956 | 795 | 318 | 216 | 152 |
| 1957 | 859 | 261 | 296 | 195 |
| 1958 | 2047 | 1164 | 507 | 263 |
| 1959 | 2025 | 697 | 592 | 443 |
| 1960 | 2979 | 464 | 935 | 594 |
| 1961 | 2851 | 1002 | 945 | 260 |
| 1962 | 2621 | 1010 | 926 | 185 |
| 1963 | 1967 | 670 | 645 | 239 |
| 1964 | 1996 | 780 | 680 | 328 |
| 1965 | 2348 | 939 | 805 | 368 |
| 1966 | 2589 | 772 | 926 | 410 |
| 1967 | 3059 | 1063 | 1095 | 414 |
| 1968 | 3864 | 1635 | 1182 | 443 |
| 1969 | 3153 | 1144 | 1107 | 470 |
| 1970 | 4325 | 1414 | 1889 | 486 |
| 1971 | 5235 | 1976 | 2018 | 574 |
| 1972 | 6148 | 1983 | 2471 | 692 |
| 1973 | 5829 | 2323 | 1558 | 782 |
| 1974 | 6457 | 2614 | 1729 | 885 |
| 1975 | 8218 | 3597 | 1806 | 958 |
| 1976 | 9634 | 4206 | 2214 | 1069 |
| 1977 | 8854 | 3117 | 2289 | 1260 |
| 1978 | 9049 | 3298 | 2080 | 1538 |
| 1979 | 12152 | 4469 | 2779 | 2171 |



16-1 续表

单位:万元

| 年份 | 存款余额 | 存款构成 | | |
|------|---------|---------|--------|---------|
| | | # 企业存款 | 财政存款 | 储蓄存款 |
| 1980 | 17918 | 5564 | 3498 | 3249 |
| 1981 | 30579 | 6958 | 4828 | 4319 |
| 1982 | 39364 | 8638 | 3626 | 5675 |
| 1983 | 46216 | 10397 | 4307 | 7528 |
| 1984 | 58621 | 12403 | 7355 | 10135 |
| 1985 | 54292 | 18936 | 5258 | 14732 |
| 1986 | 73478 | 24686 | 5960 | 21842 |
| 1987 | 100245 | 26489 | 8998 | 32670 |
| 1988 | 123773 | 28931 | 6720 | 52625 |
| 1989 | 141122 | 33183 | 3801 | 70101 |
| 1990 | 182426 | 39006 | 3760 | 97158 |
| 1991 | 281027 | 56824 | -3611 | 183833 |
| 1992 | 353155 | 73711 | -4019 | 232365 |
| 1993 | 435210 | 84463 | 3054 | 299399 |
| 1994 | 539379 | 136056 | 11143 | 393262 |
| 1995 | 749413 | 186379 | 9940 | 513282 |
| 1996 | 972036 | 248425 | 10928 | 674567 |
| 1997 | 1186996 | 299265 | 15177 | 830128 |
| 1998 | 1264322 | 323049 | 18194 | 940624 |
| 1999 | 1349004 | 321000 | 20812 | 1005472 |
| 2000 | 1480688 | 348172 | 10917 | 1061457 |
| 2001 | 1737960 | 365774 | 25234 | 1203350 |
| 2002 | 2006856 | 419751 | 30906 | 1401520 |
| 2003 | 2578329 | 614484 | 39772 | 1656213 |
| 2004 | 3077239 | 705023 | 46193 | 1942611 |
| 2005 | 3637894 | 604364 | 87088 | 2262240 |
| 2006 | 4196999 | 684685 | 96001 | 2605740 |
| 2007 | 4846294 | 974998 | 101583 | 2881735 |
| 2008 | 6179412 | 1397789 | 93532 | 3738280 |
| 2009 | 8076973 | 2103817 | 166929 | 4425853 |
| 2010 | 8944238 | 2063926 | 151304 | 5123174 |
| 2011 | 9742367 | 1889895 | 140113 | 5722776 |



16-2 金融机构人民币信贷收支情况

单位:万元

| 项目 | 2011年 | 比年初增加数 |
|--------------|---------|--------|
| 各项存款 | 9720560 | 769178 |
| 一、单位存款 | 3832853 | 213102 |
| 1、活期存款 | 2567175 | -82716 |
| 2、定期存款 | 976684 | 277007 |
| 3、通知存款 | 27717 | 16783 |
| 4、保证金存款 | 216892 | 12736 |
| 二、个人存款 | 5723054 | 602795 |
| 1、储蓄存款 | 5708676 | 594790 |
| 2、保证金存款 | 11153 | 4780 |
| 3、结构性存款 | 3225 | 3225 |
| 三、财政性存款 | 140113 | -10556 |
| 四、临时性存款 | 24003 | -35924 |
| 五、委托存款 | 12 | -17 |
| 六、其他存款 | 526 | -222 |
| 各项贷款 | 8134149 | 879016 |
| 一、境内贷款 | 8134110 | 879051 |
| 1、短期贷款 | 3464131 | 417515 |
| (1)个人贷款及透支 | 1316675 | 7188 |
| 其中:个人消费贷款 | 88795 | -26559 |
| (2)单位普通贷款及透支 | 1964295 | 314921 |
| 其中:经营贷款 | 1943003 | 336638 |
| 固定资产贷款 | 21290 | -21717 |
| (3)普通并购贷款 | | |
| (4)银团贷款 | 2200 | -2901 |
| (5)贸易融资 | 180961 | 98307 |
| (6)境外筹资转贷款 | | |
| 2、中长期贷款 | 4402958 | 377804 |
| (1)个人贷款 | 1249241 | 228915 |
| 其中:个人消费贷款 | 1048264 | 182232 |
| (2)单位普通贷款 | 3099670 | 154138 |
| 其中:经营贷款 | 424547 | -15120 |
| 固定资产贷款 | 2675123 | 169258 |
| (3)普通并购贷款 | | |
| (4)银团贷款 | 54048 | -5250 |
| (5)贸易融资 | | |
| (6)境外筹资转贷款 | | |
| 3、融资租赁 | | |
| 4、票据融资 | 266876 | 83788 |
| 其中:贴现 | 266876 | 83788 |
| 5、各项垫款 | 145 | -55 |
| 二、境外贷款 | 39 | -35 |



16-3 金融机构本外币合并信贷收支情况

单位:万元

| 项目 | 2011年 | 比上年增加 |
|--------------|---------|--------|
| 各项存款 | 9742367 | 768501 |
| 一、活期存款 | 3840535 | 208150 |
| 1、活期存款 | 2574785 | -87535 |
| 2、定期存款 | 976684 | 277007 |
| 3、通知存款 | 27717 | 16783 |
| 4、保证金存款 | 216964 | 12637 |
| 二、个人存款 | 5737175 | 607628 |
| 1、储蓄存款 | 5722776 | 599602 |
| 2、保证金存款 | 11169 | 4796 |
| 3、结构性存款 | 3230 | 3230 |
| 三、临时性存款 | 24006 | -36482 |
| 四、其他存款 | 526 | -222 |
| 各项贷款 | 8149707 | 884855 |
| 一、境内贷款 | 8149668 | 884890 |
| 1、短期贷款 | 3478680 | 422345 |
| (1)个人贷款及透支 | 1316675 | 7188 |
| 其中:个人消费贷款 | 88795 | -26559 |
| (2)单位普通贷款及透支 | 1965505 | 313966 |
| 其中:经营贷款 | 1944213 | 335683 |
| 固定资产贷款 | 21290 | -21717 |
| (3)普通并购贷款 | | |
| (4)银团贷款 | 2200 | -2901 |
| (5)贸易融资 | 194300 | 104093 |
| (6)境外筹资转贷款 | | |
| 2、中长期贷款 | 4403967 | 378812 |
| (1)个人贷款 | 1249241 | 228915 |
| 其中:个人消费贷款 | 1048264 | 182232 |
| (2)单位普通贷款 | 3100678 | 155146 |
| 其中:经营贷款 | 424547 | -15120 |
| 固定资产贷款 | 2676131 | 170266 |
| (3)普通并购贷款 | | -5250 |
| (4)银团贷款 | 54048 | |
| (5)贸易融资 | | |
| (6)境外筹资转贷款 | | |
| 3、融资租赁 | | |
| 4、票据融资 | 266876 | 83788 |
| 其中:贴现 | 266786 | 83788 |
| 5、各项垫款 | 145 | -55 |
| 二、境外贷款 | 39 | -35 |

16-4 分区(市)金融机构存贷款

(2011年)

单位:万元

| | 存款余额 | 储蓄余额 | 贷款数额 |
|------|---------|---------|---------|
| 市中区 | 2639293 | 1505741 | 2348203 |
| 薛城区 | 1759897 | 932524 | 883890 |
| 峄城区 | 477458 | 306300 | 453696 |
| 台儿庄区 | 510573 | 336144 | 273954 |
| 山亭区 | 461325 | 335283 | 281948 |
| 滕州市 | 3281280 | 2136514 | 3728957 |
| 高新区 | 208139 | 103934 | 60353 |
| 新城区 | 242470 | 52243 | 103149 |



16-5 全市保险业保费收入及赔(给)付情况

(2011年)

单位:万元

| | 人保财产 | 太保产险 | 天安保险 | 平安产险 | 中华联合 | 大地保险 | 安邦保险 | 永安财险 | 安华保险 | 阳光财产 | 国寿财险 | 合计 |
|-------------|--------|--------|-------|--------|--------|--------|---------|--------|---------|--------|---------|-------|
| 保费收入 | | | | | | | | | | | | |
| 本年累计 | 18996 | 16848 | 4477 | 7027 | 5244 | 4104 | 3422 | 4813 | 1650 | 8711 | 7014 | 82306 |
| 市场份额(%) | 23.08% | 20.47% | 5.44% | 8.54% | 6.37% | 4.99% | 4.16% | 5.85% | 2.00% | 10.58% | 8.52% | 100% |
| 上年同期 | 20450 | 16720 | 4225 | 5501 | 4547 | 2931 | 4326 | 3912 | 1959 | 7971 | 3103 | 75645 |
| 同比增长(%) | -7.11% | 0.77% | 5.96% | 27.74% | 15.33% | 40.02% | -20.90% | 23.03% | -15.77% | 9.28% | 126.04% | 8.81% |
| 机动车险 | | | | | | | | | | | | |
| 本年累计 | 16326 | 13044 | 4396 | 6671 | 4877 | 3496 | 3419 | 4078 | 1646 | 8496 | 6664 | 73113 |
| 上年同期 | 18443 | 12125 | 4124 | 5275 | 4384 | 2721 | 4362 | 3303 | 1951 | 7822 | 2843 | 67353 |
| 企财险 | | | | | | | | | | | | |
| 本年累计 | 375 | 897 | 3 | 149 | 46 | 225 | 3 | 235 | 2 | 83 | 45 | 2063 |
| 上年同期 | 558 | 1310 | 11 | 179 | 23 | 91 | | 116 | 1 | 38 | 164 | 2491 |
| 货运险 | | | | | | | | | | | | |
| 本年累计 | 56 | 67 | 17 | | | 13 | | | | 16 | 21 | 190 |
| 上年同期 | 115 | 60 | 17 | | | | | | | 14 | | 206 |
| 责任险 | | | | | | | | | | | | |
| 本年累计 | 300 | 507 | 18 | 93 | 112 | 232 | | | 2 | 43 | 150 | 1457 |
| 上年同期 | 380 | 327 | 11 | 3 | 74 | 43 | | 1 | 7 | 48 | 23 | 917 |
| 意外险 | | | | | | | | | | | | |
| 本年累计 | 172 | 251 | 41 | 114 | 62 | 100 | | 500 | | 67 | 131 | 1438 |
| 上年同期 | 160 | 400 | 51 | 44 | 47 | 53 | | 492 | | 49 | 58 | 1354 |
| 健康险 | | | | | | | | | | | | |
| 本年累计 | 67 | 239 | 2 | | 19 | | | | | | | 327 |
| 上年同期 | 63 | 202 | 11 | | 14 | | | | | | | 290 |
| 其它 | | | | | | | | | | | | |
| 本年累计 | 1700 | 1843 | | | 128 | 37 | | | | 6 | 3 | 3717 |
| 上年同期 | 731 | 2296 | | | 5 | 23 | | | | | 15 | 3070 |
| 理 赔 | | | | | | | | | | | | |
| 笔数 | 11398 | 8625 | 4524 | 5274 | 3547 | 4182 | 2399 | 4893 | 913 | 9049 | 3146 | 57950 |
| 金额 | 11346 | 6858 | 2296 | 2237 | 2524 | 1392 | 2057 | 1971 | 863 | 3659 | 1315 | 36518 |

16-6 全市人身保险保费收入及赔(给)付情况

(2011年)

单位:万元

| | 中国人寿 | 太保寿险 | 泰康人寿 | 平安寿险 | 新华人寿 | 民生人寿 | 太平人寿 | 合众人寿 | 人保寿险 | 生命人寿 | 阳光人寿 | 合计 |
|-------------|---------|--------|--------|--------|-------|--------|--------|---------|-------|---------|-------|---------|
| 保费收入 | | | | | | | | | | | | |
| 本年累计 | 65092 | 39628 | 33538 | 9500 | 16484 | 11522 | 14357 | 4041 | 18189 | 8488 | 1383 | 222222 |
| 市场份额(%) | 29.29% | 17.83% | 15.09% | 4.28% | 7.42% | 5.18% | 6.46% | 1.82% | 8.19% | 3.82% | 0.62% | 100.00% |
| 上年同期 | 74093 | 36976 | 33422 | 6294 | 15327 | 9450 | 11646 | 1301 | 17661 | 1087 | | 207257 |
| 同比增长(%) | -12.15% | 7.17% | 0.35% | 50.94% | 7.55% | 21.93% | 23.28% | 210.61% | 2.99% | 680.86% | | 7.22% |
| 个险新单 | | | | | | | | | | | | |
| 本年累计 | 6431 | 3980 | 3148 | 1238 | 2353 | 2797 | 3947 | 526 | 1797 | 4376 | 1383 | 31976 |
| 上年同期 | 7361 | 3297 | 3813 | 4245 | 2703 | 2770 | 3843 | 415 | 1411 | 839 | | 30697 |
| 中介新单 | | | | | | | | | | | | |
| 本年累计 | 19411 | 9619 | 14414 | 3762 | 4088 | | 2825 | 2332 | 13536 | 3237 | | 73224 |
| 上年同期 | 33793 | 14459 | 18317 | | 6345 | | 3887 | | 14605 | 240 | | 91646 |
| 团寿新单 | | | | | | | | | | | | |
| 本年累计 | 7 | 39 | | | 17 | | | | 1164 | | | 1227 |
| 上年同期 | 373 | 29 | | | 16 | | | | 1109 | | | 1527 |
| 意外险 | | | | | | | | | | | | |
| 本年累计 | 2024 | 1411 | 708 | 40 | 209 | | 13 | | 72 | 111 | | 4588 |
| 上年同期 | 1909 | 1436 | 1343 | 108 | 161 | | 42 | | 81 | 8 | | 5088 |
| 短期健康 | | | | | | | | | | | | |
| 本年累计 | 1412 | 354 | 67 | 286 | 67 | | 4 | | 55 | | | 2245 |
| 上年同期 | 1408 | 239 | 25 | | 74 | | 12 | | 46 | | | 1804 |
| 续期保费 | | | | | | | | | | | | |
| 本年累计 | 35807 | 24225 | 15201 | 4174 | 9750 | 8725 | 7568 | 1183 | 1565 | 764 | 0 | 108962 |
| 上年同期 | 29249 | 17516 | 9924 | 1941 | 6028 | 6680 | 3862 | 886 | 409 | 0 | 0 | 76495 |
| 寿险给付 | 13034 | 2868 | 1756 | 63 | 593 | 574 | 801 | 65 | 53 | | 44 | 19851 |
| 寿险退保 | 8442 | 2712 | 1623 | 102 | 139 | 545 | 356 | 49 | 1317 | 763 | 31 | 16079 |
| 短险理赔 | | | | | | | | | | | | |
| 笔数 | 10401 | 3028 | 2275 | 207 | 1350 | 2431 | | 131 | 1214 | 146 | | 21183 |
| 金额 | 1618 | 593 | 616 | 63 | 400 | 650 | 225 | 50 | 59 | 41 | | 4315 |



16-7 全市保险系统机构、人员数

(2011年)

| 公司名称 | 市级分(支)公司(个) | 县级支公司(个) | 县级营业(销)部(个) | 职工人数(人) | # 女职工(人) |
|---------------|-------------|----------|-------------|---------|----------|
| 全市合计 | 22 | 67 | 124 | 1468 | 674 |
| 人保财险枣庄市分公司 | 1 | 6 | 13 | 164 | 52 |
| 太保产险枣庄中心支公司 | 1 | 10 | 0 | 98 | 42 |
| 天安保险枣庄中心支公司 | 1 | 1 | 4 | 26 | 14 |
| 平安财险枣庄中心支公司 | 1 | 2 | 1 | 30 | 6 |
| 中华联合枣庄中心支公司 | 1 | 3 | 4 | 88 | 28 |
| 永安财险枣庄中心支公司 | 1 | 1 | 1 | 30 | 13 |
| 大地财险枣庄中心支公司 | 1 | 1 | 2 | 28 | 15 |
| 安邦财险枣庄中心支公司 | 1 | 0 | 3 | 45 | 21 |
| 安华农险枣庄中心支公司 | 1 | 0 | 3 | 18 | 10 |
| 阳光财险枣庄中心支公司 | 1 | 4 | 1 | 44 | 27 |
| 中国人寿枣庄分公司 | 1 | 6 | 38 | 216 | 112 |
| 太保寿险枣庄中心支公司 | 1 | 5 | 19 | 137 | 79 |
| 泰康人寿枣庄中心支公司 | 1 | 6 | 22 | 76 | 34 |
| 平安人寿枣庄中心支公司 | 1 | 1 | 2 | 51 | 28 |
| 新华人寿枣庄中心支公司 | 1 | 1 | 5 | 76 | 40 |
| 民生人寿枣庄中心支公司 | 1 | 3 | 3 | 54 | 29 |
| 太平人寿枣庄中心支公司 | 1 | 5 | 0 | 51 | 15 |
| 合众人寿枣庄中心支公司 | 1 | 0 | 3 | 42 | 22 |
| 人民人寿枣庄中心支公司 | 1 | 6 | 0 | 38 | 16 |
| 中国人寿财险枣庄中心支公司 | 1 | 2 | 0 | 68 | 31 |
| 生命人寿枣庄中心支公司 | 1 | 2 | 0 | 28 | 14 |
| 阳光寿险枣庄中心支公司 | 1 | 2 | 0 | 60 | 26 |

注:职工人数不含营销员。

第
17
篇

教育、科技、文化、卫生、
体育、民政、司法

EDUCATION, SCIENCE, CULTURE, HEALTH CARE,
SPORTS, CIVIL ADMINISTRATION AND JUDICATURE

简 要 说 明

简要说明:

本篇主要反映教育、科技、文化、卫生、体育、民政及司法事业发展情况。

一、教育部分包括高等教育(大专院校)、中等教育(中等专业学校、技工学校、普通中学和职业中学)、初等教育(小学)、幼儿教育、特殊教育(盲聋哑和弱智儿童学校等)和各种类型的各级成人教育(成人高校、成人中等学校和初等学校)等,主要指标有各级各类学校数、在校学生数、招生数、毕业生数、教职工数和专任教师数等。教育统计资料主要由市教育局、市劳动和社会保障局提供。

二、科学技术部分主要反映了科技活动的规模、构成和发展情况。主要内容包括:主要年份重要科技成果情况;县以上政府部门属自然科学研究与技术开发机构情况;技术贸易机构情况;各类技术合同签订及执行情况;各级计划项目进入技术市场情况资料由市科技局提供。高新技术开发区数据由统计局贸易科提供。17-8 表由市统计局社会科技科整理。

三、文化部分主要包括艺术、图书馆、群众文化、广播电视、新闻出版等文化事业的机构、人员及业务活动情况。艺术事业、图书馆事业、群众文化事业的资料主要来自市文化局;广播电视资料主要来源于市广播电视局。

四、司法事业统计资料由市司法局提供,主要包括律师工作和公证工作情况。

五、体育事业统计资料由市体育局提供,主要包括运动员、教练员、裁判员发展人数,体育锻炼达标人数及各区(市)举办运动会情况。

六、卫生事业统计资料由市卫生局提供,主要内容为卫生机构、人员、床位数,县及县以上医院诊疗人次、入院人数、治愈率、死亡率及好转率等基本情况。

七、民政事业统计资料由市民政局提供,主要包括社会福利事业的机构、人员,社会福利救济、社会保障及婚姻登记情况。其中:法院调解、判决数由市法院提供。

八、本篇资料由市统计局综合科整理。

编辑、校对:于亚波 冯永亮 任力



17-1 教育基本情况

(2011年)

| 项目 | 学校数(所) | 毕业生数 (人) | 招生数 (人) | 在校学生数 (人) | 教职工数 (人) | # 专任教师数 (人) |
|----------|--------|-------------|------------|--------------|-------------|----------------|
| 一、普通高等教育 | 3 | 6342 | 7008 | 21940 | 2252 | 1408 |
| 本科院校 | 1 | 3356 | 4264 | 13739 | 1017 | 701 |
| 专科院校 | 2 | 2986 | 2744 | 8201 | 1235 | 707 |
| 二、中等职业教育 | 31 | 19182.57 | 15078.51 | 44109.33 | 3471 | 2669 |
| 中等职业教育 | 21 | 19182 | 15078 | 44108 | 2376 | 1708 |
| 技工学校 | 10 | 5700 | 5100 | 13300 | 1095 | 961 |
| 三、基础教育 | 1347 | 165065 | 171894 | 566429 | 41747 | 35424 |
| 普通高中 | 27 | 26623 | 25946 | 77318 | 6294 | 5010 |
| 普通初中 | 105 | 48068 | 45491 | 136933 | 11838 | 9848 |
| 普通小学 | 575 | 49548 | 49453 | 263222 | 18813 | 17538 |
| 特殊教育学校 | 4 | 111 | 160 | 971 | 150 | 126 |
| 学前教育 | 636 | 40715 | 50844 | 87985 | 4652 | 2902 |

注:1、普通高中教职工数中包含普通初中教职工数。

2、中等职业学校教职工及专任教师中不包含聘请校外教师。



17-2 主要年份科技成果

单位:项

| 年份 | 成果数 | 工业 | 农业 | 医药卫生 | 软科学 | 国际水平 | 国内领先空白 | 国内先进 | 省内领先先进 | 其它 |
|------|-----|-----|----|------|-----|------|--------|------|--------|----|
| 1979 | 21 | | | | | | | | | |
| 1980 | 19 | | | | | | | | | |
| 1981 | 9 | | | | | | | | | |
| 1982 | 13 | | | | | | | | | |
| 1983 | 30 | | | | | | | | | |
| 1984 | 24 | | | | | | | | | |
| 1985 | 54 | | | | | | | | | |
| 1986 | 80 | | | | | | | | | |
| 1987 | 90 | | | | | | | | | |
| 1988 | 124 | | | | | | | | | |
| 1989 | 181 | | | | | | | | | |
| 1990 | 194 | 94 | 58 | 23 | 19 | 3 | 18 | 32 | 46 | 95 |
| 1991 | 203 | 128 | 51 | 12 | 12 | 6 | 28 | 53 | 63 | 53 |
| 1992 | 262 | 151 | 66 | 20 | 25 | 6 | 34 | 83 | 115 | 24 |
| 1993 | 207 | 124 | 59 | 12 | 12 | 5 | 51 | 51 | 85 | 15 |
| 1994 | 224 | 97 | 91 | 24 | 12 | 7 | 37 | 69 | 97 | 14 |
| 1995 | 206 | 102 | 66 | 23 | 15 | 8 | 45 | 66 | 85 | 2 |
| 1996 | 203 | 94 | 66 | 29 | 14 | 3 | 45 | 68 | 85 | 2 |
| 1997 | 156 | 55 | 29 | 60 | 12 | 9 | 56 | 63 | 28 | |
| 1998 | 166 | 53 | 30 | 74 | 9 | 6 | 65 | 63 | 32 | |
| 1999 | 158 | 46 | 24 | 70 | 18 | 3 | 70 | 57 | 28 | |
| 2000 | 164 | 38 | 35 | 79 | 12 | 12 | 68 | 61 | 33 | |
| 2001 | 250 | 58 | 56 | 115 | 21 | 5 | 80 | 142 | 23 | |
| 2002 | 109 | 17 | 9 | 73 | 10 | 7 | 64 | 22 | 6 | |
| 2003 | 157 | 15 | 36 | 100 | 6 | 7 | 98 | 51 | 1 | |
| 2004 | 166 | 33 | 42 | 88 | 3 | 10 | 124 | 32 | | |
| 2005 | 166 | 27 | 30 | 108 | 1 | 6 | 122 | 37 | 1 | |
| 2006 | 171 | 21 | 36 | 114 | | 5 | 146 | 20 | | |
| 2007 | 170 | 30 | 35 | 105 | | 13 | 131 | 26 | | |
| 2008 | 225 | 36 | 58 | 129 | 2 | 17 | 174 | 34 | | |
| 2009 | 165 | 22 | 25 | 115 | 3 | 9 | 151 | 5 | | |
| 2010 | 166 | 29 | 27 | 99 | 11 | 9 | 156 | 1 | | |
| 2011 | 167 | 26 | 34 | 92 | 2 | 15 | 139 | 13 | | 13 |



17-3 县及县以上独立科研机构情况

| 年份 | 机构总数 (个) | 职工总数 (人) | | 经费收入总额 (千元) | # 政府拨款 (千元) | 经费支出总额 (千元) | |
|------|-------------|-------------|----------|----------------|----------------|----------------|-------|
| | | # 专业技术人员 | 从事科技活动人员 | | | | |
| 1997 | 17 | 523 | 343 | 337 | 5860 | 1662 | 6398 |
| 1999 | 14 | 392 | 302 | 304 | 5082 | 926 | 4701 |
| 2000 | 14 | 523 | 415 | 402 | 11685 | 16939 | 13286 |
| 2001 | 2 | 109 | 75 | 78 | 2429 | 2299 | 2204 |
| 2002 | 5 | 220 | 135 | 159 | 3701 | 2372 | 3465 |
| 2003 | 5 | 315 | 189 | 202 | 7590 | 1390 | 7380 |
| 2004 | 5 | 231 | 152 | 152 | 3894 | 2473 | 3894 |
| 2005 | 5 | 265 | 212 | 133 | 4100 | 1600 | 3980 |
| 2006 | 4 | 187 | 109 | 160 | 650 | 250 | 650 |
| 2007 | 4 | 174 | 109 | 109 | 3560 | 3391 | 3249 |
| 2008 | 4 | 185 | 122 | 114 | 2420 | 1150 | 2319 |
| 2009 | 4 | 176 | 147 | 145 | 2490 | 1640 | 2280 |
| 2010 | 4 | 139 | 65 | 45 | 2280 | 1080 | 2280 |
| 2011 | 4 | — | — | — | — | — | — |

17-4 技术贸易机构情况

| 年份 | 机构数 (个) | 职工人数(人) | | 科技人员(人) | | | 取得资格证书 人数(人) | |
|------|------------|---------|--------|---------|------|------|-----------------|------|
| | | 合计 | # 兼职人员 | 合计 | 初级职称 | 中级职称 | | 高级职称 |
| 2000 | 126 | 1188 | 168 | 816 | 151 | 283 | 93 | 125 |
| 2001 | 104 | 726 | 85 | 416 | 206 | 178 | 32 | 50 |
| 2002 | 105 | 820 | 90 | 510 | 210 | 180 | 35 | 50 |
| 2003 | 85 | 596 | 60 | 339 | 139 | 75 | 32 | 38 |
| 2004 | 173 | 1230 | 109 | 804 | 336 | 206 | 70 | 174 |
| 2005 | 199 | 975 | 80 | 734 | 376 | 277 | 81 | 106 |
| 2006 | 227 | 2288 | 369 | 1028 | 615 | 286 | 127 | 571 |
| 2007 | 231 | 2210 | 356 | 1025 | 603 | 295 | 127 | 584 |
| 2008 | 235 | 2232 | 367 | 1031 | 601 | 302 | 128 | 592 |
| 2009 | 118 | 892 | 56 | 761 | 238 | 394 | 129 | 592 |
| 2010 | 122 | 969 | 66 | 826 | 249 | 425 | 155 | 172 |
| 2011 | 120 | 950 | 60 | 820 | 247 | 423 | 153 | 175 |

17-5 各类技术合同签订及执行情况

单位:万元

| 年份 | 合同数(项) | 合同成交额 | |
|------|--------|-------|---------|
| | | | # 技术交易额 |
| 2000 | 38 | 219 | 123 |
| 2001 | 93 | 35019 | 21621 |
| 2002 | 81 | 26000 | 17000 |
| 2003 | 246 | 2339 | 2239 |
| 2004 | 499 | 50943 | 48522 |
| 2005 | 492 | 73132 | 48467 |
| 2006 | 839 | 87600 | 53000 |
| 2007 | 368 | 72563 | 43276 |
| 2008 | 88 | 1526 | 1495 |
| 2009 | 124 | 15244 | 14058 |
| 2010 | 112 | 24200 | 15600 |
| 2011 | 157 | 22248 | 21095 |

17-6 专利申请情况

单位:件

| 年份 | 全市 | 市中区 | 薛城区 | 峄城区 | 台儿庄区 | 山亭区 | 滕州市 |
|------|------|-----|-----|-----|------|-----|-----|
| 2000 | 129 | 44 | 7 | 4 | 2 | 2 | 55 |
| 2001 | 115 | 50 | 12 | 4 | 1 | 2 | 45 |
| 2002 | 135 | 40 | 15 | 14 | 1 | 1 | 62 |
| 2003 | 182 | 53 | 28 | 21 | 12 | 12 | 55 |
| 2004 | 362 | 79 | 54 | 93 | 17 | 23 | 96 |
| 2005 | 567 | 136 | 84 | 132 | 7 | 30 | 178 |
| 2006 | 604 | 178 | 88 | 120 | 21 | 29 | 168 |
| 2007 | 972 | 214 | 94 | 141 | 41 | 71 | 411 |
| 2008 | 1426 | 288 | 145 | 192 | 65 | 357 | 379 |
| 2009 | 1429 | 260 | 312 | 158 | 30 | 112 | 557 |
| 2010 | 1354 | 260 | 335 | 156 | 39 | 113 | 451 |
| 2011 | 2319 | 417 | 447 | 277 | 60 | 216 | 902 |



17-7 枣庄高新技术开发区主要经济指标

| 项目 | 计量单位 | 2011 年 |
|---------------|------|---------|
| 一、基本情况 | | |
| 批准入区项目 | 个 | 63 |
| 1、内资项目 | 个 | 52 |
| 2、港、澳、台商投资项目 | 个 | |
| 3、外商投资项目 | 个 | 11 |
| 批准入区项目合同总额 | 万元 | 2304736 |
| 期末实有注册企业数 | 个 | 1593 |
| 其中：高新技术企业 | 个 | 33 |
| 港、澳、台商投资企业 | 个 | |
| 外商投资企业 | 个 | 34 |
| 二、主要经济指标 | | |
| 地方税收收入 | 万元 | 108621 |
| 全社会规模以上固定资产投资 | 万元 | 81465 |
| 技工贸总收入 | 万元 | 1569210 |
| 高新技术产品总值 | 万元 | 676192 |
| 规模以上工业总产值 | 万元 | 4060620 |
| 其中：高新技术企业 | 万元 | 1207130 |
| 规模以上工业增加值 | 万元 | 1015155 |
| 其中：高新技术企业 | 万元 | 337996 |
| 合同外商直接投资 | 万美元 | 32250 |
| 实际外商直接投资 | 万美元 | 7467 |
| 进口额 | 万美元 | 6844 |
| 出口额 | 万美元 | 13952 |
| 其中：高新技术产品 | 万美元 | 12450 |
| 三、专利与研发指标 | | |
| 专利申请量 | 件 | 116 |
| 其中：发明专利 | 件 | 57 |
| 专利授权量 | 件 | 40 |
| 其中：发明专利 | 件 | 22 |
| 科技活动经费支出总额 | 万元 | 116895 |
| 其中：R&D 经费支出 | 万元 | 75019 |



17-8 科技综合情况

单位:万元

| 指标名称 | 2011 年 | 2010 年 |
|--------------------|--------|--------|
| 一、R&D 人员情况 | | |
| 1、单位数(个) | 1658 | 1819 |
| 其中:工业企业 | 1617 | 1795 |
| 2、参加 R&D 活动人员(人) | 7929 | 6963 |
| 二、R&D 经费内部支出来源构成情况 | | |
| 1、政府资金 | 6151 | 3200 |
| 2、企业资金 | 150150 | 112351 |
| 3、事业单位资金 | | |
| 4、金融机构资金 | | |
| 5、国外资金 | 402 | |
| 6、其他资金 | 106 | 307 |
| 三、工业企业政府相关政策落实情况 | | |
| 1、使用来自政府部门的科技活动资金 | 3738 | 2154 |
| 2、研究开发费用加计扣除减免税 | 1315 | 1391 |
| 3、高新技术企业减免税 | 1156 | 1505 |
| 四、研究与试验发展(R&D)情况 | | |
| 有 R&D 活动的单位数(个) | 114 | 122 |
| R&D 人员折合全时人员(人年) | 6483 | 5341 |
| 其中:研究人员(人年) | 2626 | 2488 |
| 其中:基础研究(人年) | 66 | 74 |
| 应用研究(人年) | 477 | 424 |
| 实验发展(人年) | 5940 | 4843 |



17-8 续表

单位:万元

| 指标名称 | 2011年 | 2010年 |
|--------------|--------|--------|
| 1、R&D 经费内部支出 | 156809 | 114365 |
| (1)经常性支出 | 123904 | 103567 |
| 其中:人员劳务费 | 30010 | 23749 |
| 其中:基础研究 | 249 | 0 |
| 应用研究 | 3829 | 397 |
| 实验发展 | 152732 | 113968 |
| (2)资产性支出 | 32906 | 10798 |
| 2、R&D 经费外部支出 | 4828 | 3374 |
| 五、科技项目(课题)情况 | | |
| 项目(课题)数(项) | 896 | 506 |
| 项目(课题)实际经费支出 | 158196 | 101405 |
| 其中:医药科学 | 5 | 135 |
| 工程与技术科学 | 102 | 366 |
| 人文与社会科学 | 444 | 0 |
| 六、科技活动机构数(个) | 94 | 119 |
| 其中:农业科学 | 1 | 1 |
| 医药科学 | 3 | 32 |
| 工程与技术科学 | 72 | 86 |
| 七、科技成果情况 | | |
| 专利申请数(件) | 581 | 436 |
| 其中:发明专利申请数 | 212 | 151 |
| 拥有发明专利数(件) | 230 | 146 |
| 发表科技论文(篇) | 1662 | 2116 |
| 出版科技著作(种) | 111 | 83 |



17-9 工业企业科技活动情况

(2011年)

单位:万元

| 指标名称 | 企业数 (个) | 其中:有 R&D 活动 | 企业 R&D 人员 | R&D 经 费内部 支出 | 其中:新产 品开发经费 | 企业办科技 机构 (个) | R&D项目 (项) | 新产品项目 (项) |
|------------------|------------|----------------|--------------|--------------------|----------------|--------------------|--------------|--------------|
| 总计 | 1617 | 97 | 6960 | 147265 | 93804 | 99 | 551 | 387 |
| 一、按企业规模分组 | | | | | | | | |
| 大型 | 23 | 13 | 3604 | 87570 | 53278 | 15 | 205 | 118 |
| 中型 | 354 | 35 | 1929 | 31230 | 20936 | 38 | 133 | 113 |
| 小型 | 1012 | 48 | 1423 | 28452 | 19576 | 46 | 212 | 155 |
| 微型 | 228 | 1 | 4 | 13 | 13 | | 1 | 1 |
| 二、按登记注册类型分组 | | | | | | | | |
| 内资企业 | 1542 | 87 | 6332 | 130909 | 89247 | 89 | 515 | 372 |
| 港、澳、台商投资企业 | 33 | 7 | 401 | 10950 | 3929 | 8 | 20 | 14 |
| 外商投资企业 | 42 | 3 | 227 | 5406 | 628 | 2 | 16 | 1 |
| 三、按工业行业大类分组 | | | | | | | | |
| 采矿业 | 186 | 3 | 1464 | 54667 | 39171 | 4 | 118 | 68 |
| 煤炭开采和洗选业 | 144 | 3 | 1464 | 54667 | 39171 | 4 | 118 | 68 |
| 制造业 | 1415 | 92 | 5391 | 86300 | 54373 | 95 | 427 | 318 |
| 农副食品加工业 | 90 | 2 | 715 | 9024 | 3007 | 4 | 20 | 14 |
| 食品制造业 | 55 | 4 | 105 | 1123 | 781 | 6 | 13 | 9 |
| 饮料制造业 | 25 | 1 | 6 | 37 | | 1 | 1 | |
| 纺织业 | 136 | 4 | 188 | 4608 | 2818 | 5 | 10 | 9 |
| 造纸及造纸制品业 | 54 | 2 | 217 | 3444 | 2394 | 2 | 11 | 8 |
| 石油加工、炼焦及核燃料加工业 | 7 | 1 | 23 | 952 | | 1 | 2 | |
| 化学原料及化学制品制造业 | 141 | 17 | 1810 | 27600 | 11735 | 15 | 122 | 67 |
| 医药制造业 | 15 | 4 | 263 | 2069 | 2069 | 4 | 19 | 19 |
| 橡胶制品业 | 21 | 2 | 101 | 4223 | 3281 | 4 | 25 | 18 |
| 塑料制品业 | 46 | 1 | 19 | 752 | 752 | 1 | 1 | 1 |
| 非金属矿物制品业 | 200 | 8 | 166 | 2381 | 1409 | 5 | 12 | 8 |
| 有色金属冶炼及压延加工业 | 7 | 1 | 28 | 222 | 222 | 1 | 1 | 1 |
| 金属制品业 | 44 | 3 | 58 | 838 | 838 | 5 | 3 | 3 |
| 通用设备制造业 | 173 | 13 | 823 | 13242 | 12907 | 13 | 61 | 59 |
| 专用设备制造业 | 81 | 6 | 118 | 2791 | 2754 | 5 | 13 | 12 |
| 交通运输设备制造业 | 19 | 1 | 7 | 58 | 58 | | 1 | 1 |
| 电气机械及器材制造业 | 90 | 16 | 570 | 10282 | 6693 | 18 | 93 | 70 |
| 通信设备、计算机及电子设备制造业 | 16 | 2 | 91 | 1863 | 1863 | 2 | 15 | 15 |
| 仪器仪表及文化、办公用机械制造业 | 10 | 2 | 69 | 753 | 753 | 1 | 2 | 2 |
| 工艺品及其他制造业 | 17 | 2 | 14 | 38 | 38 | 2 | 2 | 2 |
| 电力、燃气及水的生产和供应业 | 16 | 2 | 105 | 6298 | 260 | | 6 | 1 |
| 电力、热力的生产和供应业 | 11 | 2 | 105 | 6298 | 260 | | 6 | 1 |
| 四、按地区分组 | | | | | | | | |
| 枣庄市 | 1617 | 97 | 6960 | 147265 | 93804 | 99 | 551 | 387 |
| 市中区 | 284 | 16 | 575 | 14785 | 6473 | 13 | 74 | 64 |
| 薛城区 | 168 | 13 | 1790 | 61192 | 42935 | 11 | 142 | 82 |
| 峰城区 | 198 | 10 | 160 | 1713 | 576 | 10 | 10 | 8 |
| 台儿庄区 | 153 | 5 | 169 | 1944 | 1761 | 5 | 5 | 4 |
| 山亭区 | 129 | 2 | 28 | 1644 | 1644 | 2 | 3 | 3 |
| 高新区 | 63 | 16 | 662 | 9500 | 7251 | 15 | 57 | 44 |
| 滕州市 | 621 | 35 | 3576 | 56488 | 33164 | 43 | 260 | 182 |



17-9 续表

(2011 年)

单位:万元

| 指标名称 | 专利申请数 (件) | | | | | |
|------------------|--------------|------|--------------|--------------|--------------|----------------|
| | | 发明专利 | 技术改造 经费支出 | 技术引进 经费支出 | 消化吸收 经费支出 | 购买国内技术 经费支出 |
| 总计 | 473 | 203 | 61706 | 1010 | 557 | 1772 |
| 一、按企业规模分组 | | | | | | |
| 大型 | 140 | 58 | 46628 | 230 | 126 | 530 |
| 中型 | 137 | 58 | 10022 | 302 | 219 | 387 |
| 小型 | 196 | 87 | 5056 | 478 | 212 | 856 |
| 微型 | | | | | | |
| 二、按登记注册类型分组 | | | | | | |
| 内资企业 | 457 | 197 | 58616 | 1010 | 557 | 1772 |
| 港、澳、台商投资企业 | 4 | 2 | | | | |
| 外商投资企业 | 12 | 4 | 3090 | | | |
| 三、按工业行业大类分组 | | | | | | |
| 采矿业 | 90 | 45 | 8320 | | | |
| 煤炭开采和洗选业 | 90 | 45 | 8320 | | | |
| 制造业 | 372 | 158 | 40059 | 1010 | 557 | 1772 |
| 农副食品加工业 | 2 | 2 | 1506 | | | 532 |
| 食品制造业 | 10 | 10 | 1100 | | | 171 |
| 饮料制造业 | 1 | 1 | 30 | | | |
| 纺织业 | | | 840 | 30 | 20 | 5 |
| 造纸及造纸制品业 | | | 873 | | | |
| 石油加工、炼焦及核燃料加工业 | | | 290 | | | |
| 化学原料及化学制品制造业 | 81 | 44 | 19851 | 392 | 99 | 385 |
| 医药制造业 | 15 | 15 | 631 | 232 | 165 | |
| 橡胶制品业 | 5 | 2 | 235 | | | |
| 塑料制品业 | | | 1680 | | | |
| 非金属矿物制品业 | 13 | 3 | | | | 164 |
| 有色金属冶炼及压延加工业 | 3 | 3 | | | | |
| 金属制品业 | | | | | | |
| 通用设备制造业 | 88 | 24 | 9030 | 230 | 243 | 506 |
| 专用设备制造业 | 46 | 3 | 162 | | | |
| 交通运输设备制造业 | 5 | | | | | |
| 电气机械及器材制造业 | 97 | 49 | 1171 | 56 | | 5 |
| 通信设备、计算机及电子设备制造业 | 4 | | 2660 | 70 | 30 | 5 |
| 仪器仪表及文化、办公用机械制造业 | 2 | 2 | | | | |
| 工艺品及其他制造业 | | | | | | |
| 电力、燃气及水的生产和供应业 | 11 | | 13327 | | | |
| 电力、热力的生产和供应业 | 11 | | 13327 | | | |
| 四、按地区分组 | | | | | | |
| 枣庄市 | 473 | 203 | 61706 | 1010 | 557 | 1772 |
| 市中区 | 39 | 20 | 5459 | 358 | 30 | 13 |
| 薛城区 | 144 | 50 | 18617 | | | 156 |
| 峄城区 | 19 | 5 | | | | |
| 台儿庄区 | | | 6655 | | | |
| 山亭区 | | | | | | |
| 高新区 | 47 | 16 | 1645 | | 37 | 126 |
| 滕州市 | 224 | 112 | 29330 | 652 | 490 | 1477 |



17-10 规上工业企业科技项目(课题)情况

(2011年)

| | 项目(课题)数 (项) | 项目(课题)人员折 合全时当量(人年) | 项目(课题)经费内 部支出(万元) | 其中:R&D项目 | |
|----------------------|----------------|------------------------|----------------------|----------------|----------------------|
| | | | | 项目(课题)数 (项) | 项目(课题)经费内 部支出(万元) |
| 总计 | 551 | 5381 | 137358 | 544 | 133746 |
| 一、按项目(课题)来源分组 | | | | | |
| 国家科技项目 | 16 | 127 | 2637 | 15 | 2277 |
| 地方科技项目 | 144 | 797 | 13172 | 142 | 13080 |
| 企业委托科技项目 | | | | | |
| 自选科技项目 | 387 | 4435 | 121190 | 383 | 118030 |
| 来自国外的科技项目 | 1 | 7 | 300 | 1 | 300 |
| 其它科技项 | 3 | 15 | 61 | 3 | 61 |
| 二、按项目(课题)合作形式分组 | | | | | |
| 与境外机构合作 | | | | | |
| 与国内高校合作 | 86 | 1029 | 29360 | 83 | 26200 |
| 与国内独立研究机构合作 | 28 | 941 | 18333 | 28 | 18333 |
| 与境内注册外商独资企业合作 | | | | | |
| 与境内注册其他企业合作 | 34 | 422 | 10345 | 34 | 10345 |
| 独立完成 | 388 | 2894 | 78527 | 384 | 78075 |
| 其他 | 15 | 95 | 793 | 15 | 793 |
| 三、按项目(课题)活动类型分组 | | | | | |
| 基础研究 | 4 | 20 | 76 | 4 | 76 |
| 应用研究 | 112 | 418 | 2521 | 112 | 2521 |
| 试验发展 | 428 | 4873 | 131150 | 428 | 131150 |
| R&D 成果应用 | 7 | 70 | 3612 | | |
| 四、按学科分类分组 | | | | | |
| 农业科学 | 5 | 113 | 8912 | 3 | 6112 |
| 医药科学 | 102 | 339 | 1303 | 102 | 1303 |
| 工程与技术科学 | 444 | 4929 | 127143 | 439 | 126331 |
| 五、按项目(课题)服务的国民经济行业分组 | | | | | |
| 农、林、牧、渔业 | 12 | 151 | 9178 | 8 | 6286 |
| 采矿业 | 118 | 1386 | 52366 | 118 | 52366 |



17-10 续表

(2011年)

| | 项目(课题)数 (项) | 项目(课题)人员折 合全时当量(人年) | 项目(课题)经费内 部支出(万元) | 其中:R&D项目 | |
|-------------------|----------------|------------------------|----------------------|----------------|----------------------|
| | | | | 项目(课题)数 (项) | 项目(课题)经费内 部支出(万元) |
| 制造业 | 311 | 3432 | 68103 | 308 | 67383 |
| 电力、燃气及水的生产和供应业 | 6 | 67 | 6295 | 6 | 6295 |
| 交通运输、仓储和邮政业 | 1 | 5 | 90 | 1 | 90 |
| 水利、环境和公共设施管理业 | 1 | 2 | 23 | 1 | 23 |
| 卫生、社会保障和社会福利业 | 102 | 339 | 1303 | 102 | 1303 |
| 六、按项目(课题)社会经济目标分组 | | | | | |
| 环境保护及污染防治 | 19 | 225 | 5174 | 19 | 5174 |
| 促进能源的生产、分配和合理利用 | 35 | 1038 | 29616 | 35 | 29616 |
| 促进卫生事业的发展 | 101 | 336 | 1294 | 101 | 1294 |
| 促进教育事业的发展 | 1 | 3 | 10 | 1 | 10 |
| 基础设施以及城市和农村规划 | 1 | 5 | 90 | 1 | 90 |
| 促进农林牧渔业发展 | 11 | 101 | 3178 | 7 | 286 |
| 促进工商业发展 | 382 | 3659 | 97734 | 379 | 97014 |
| 非定向研究 | 1 | 15 | 262 | 1 | 262 |
| 七、按登记注册类型分组 | | | | | |
| 国有 | 141 | 1093 | 17823 | 137 | 14931 |
| 有限责任公司 | 213 | 2669 | 78854 | 213 | 78854 |
| 股份有限公司 | 24 | 228 | 4635 | 24 | 4635 |
| 私营 | 132 | 863 | 20029 | 129 | 19309 |
| 其他内资 | 4 | 84 | 863 | 4 | 863 |
| 港澳台商投资 | 20 | 264 | 10775 | 20 | 10775 |
| 外商投资 | 16 | 176 | 4342 | 16 | 4342 |
| 八、按隶属关系分组 | | | | | |
| 中央 | 6 | 67 | 6295 | 6 | 6295 |
| 地方 | 545 | 5314 | 131063 | 538 | 127451 |



17-11 广播电视事业情况

| 项目 | 单位 | 2011 年 | 2010 年 |
|-----------|----|--------|--------|
| 一、广播 | | | |
| 电台 | 座 | 1 | 1 |
| 节目套数 | 套 | 4 | 4 |
| 覆盖率 | % | 96.6 | 96.59 |
| 中波发射台及转播台 | 座 | 1 | 1 |
| 发射机功率 | 千瓦 | 40 | 40 |
| 调频发射台 | 座 | 4 | 4 |
| 发射机功率 | 千瓦 | 3.25 | 2.25 |
| 二、电视 | | | |
| 电视台 | 座 | 1 | 1 |
| 节目套数 | 套 | 4 | 4 |
| 电视发射及转播台 | 座 | 8 | 8 |
| 发射功率 | 千瓦 | 35.3 | 35.3 |
| 卫星地面接收站 | 座 | 73 | 73 |
| 覆盖率 | % | 91.86 | 91.86 |
| 有线电视用户 | 万户 | 45.85 | 40.9 |

注:从 1998 年县级广播电台、电视台、有线电视台座数不作统计,仅统计节目套数。

17-12 文化事业情况

| 项目 | 单位 | 2011 年 | 2010 年 |
|-----------|----|---------|---------|
| 一、艺术事业 | | | |
| 1、表演团体 | 个 | 3 | 3 |
| 2、表演场所 | 个 | 4 | 4 |
| 3、团体表演场次 | 场 | 566 | 570 |
| 4、观众人次 | 人次 | 1204324 | 2070000 |
| 二、群众文化事业 | | | |
| 1、文化馆 | 个 | 7 | 6 |
| 2、艺术馆 | 个 | | 1 |
| 3、举办展览数 | 次 | 29 | 30 |
| 4、组织文化活动数 | 次 | 136 | 152 |
| 三、图书事业 | | | |
| 1、图书馆 | 个 | 7 | 7 |
| 2、藏书 | 册 | 1131231 | 1042212 |
| 3、书籍借阅册数 | 册次 | 964930 | 833803 |
| 四、文化事业 | | | |
| 1、博物馆 | 个 | 7 | 7 |
| 2、文物藏品 | 件 | 39235 | 38810 |
| 3、参观人次 | 人次 | 2958000 | 1395000 |



17-13 婚姻登记情况

| 项目 | 单位 | 2011 年 | 2010 年 |
|------------|----|--------|--------|
| 一、国内登记婚姻 | | | |
| 准予登记结婚数 | 对 | 39181 | 40450 |
| # 恢复结婚 | 对 | 356 | 799 |
| 初婚人数 | 人 | 70788 | 74034 |
| 再婚人数 | 人 | 7574 | 6866 |
| # 男性 | 人 | 3791 | 3424 |
| 女性 | 人 | 3783 | 3442 |
| 二、涉外登记结婚 | 对 | 21 | 26 |
| 三、离婚登记 | | | |
| 法院受理离婚案件 | 件 | 3470 | 3657 |
| 准予登记离婚总数 | 件 | 8829 | 7710 |
| # 民政部门办理离婚 | 件 | 6061 | 4955 |
| 法院调解离婚 | 件 | 1551 | 1806 |
| 法院判决离婚 | 件 | 1217 | 949 |

17-14 民政事业基本情况

| 项目 | 单位 | 2011 年 | 2010 年 |
|------------|----|--------|--------|
| 一、社会福利事业情况 | | | |
| 单位数 | 个 | 119 | 64 |
| 床位数 | 张 | 20999 | 15493 |
| 在院人数 | 人 | 18496 | 14377 |
| 二、社会福利企业情况 | | | |
| 单位数 | 个 | 21 | 21 |
| 职工数 | 人 | 1026 | 895 |
| # 残疾职工 | 人 | 429 | 395 |



17-15 体育事业情况

单位:人

| 项目 | 2011 年 | 2010 年 |
|----------------|--------|--------|
| 一、等级运动员发展数 | 60 | 142 |
| 运动健将 | | |
| 一级 | | |
| 二级 | 60 | 142 |
| 三级 | | |
| 二、等级裁判员发展数 | | 383 |
| 国家级 | | |
| 一级 | 2 | 3 |
| 二级 | 232 | 150 |
| 三级 | | 230 |
| 三、举办乡镇以上运动会(次) | 20 | 16 |
| 参加人数 | 36000 | 2000 |

17-16 律师、公证工作基本情况

单位:个、人

| 项目 | 2011 年 | 2010 年 |
|----------|--------|--------|
| 一、律师工作 | | |
| 律师所 | 24 | 20 |
| 其中:国资所 | 5 | 5 |
| 个人所 | | 1 |
| 合伙所 | 19 | 14 |
| 专职律师 | 336 | 305 |
| 其中:兼职律师 | 6 | 5 |
| 二、公证工作 | | |
| 公证处 | 7 | 7 |
| 公证员 | 40 | 32 |
| 公证员助理 | 22 | 22 |
| 办理各类公证事项 | 11042 | 18049 |



17-17 卫生事业基本情况

(2011年)

| 项目 | 机构 (个) | 床位 (张) | 在岗职工(人) | | | | | | | | | |
|-----------------|-----------|-----------|---------|--------|-------------------|----------|----------|----------|------|------------|----------|----------|
| | | | 总计 | 卫生技术人员 | | | | | | 其他技术 人员 | 管理 人员 | 工勤 人员 |
| | | | | 合计 | 职业医 师(含助 理) | 注册 护士 | 药剂 人员 | 检验 人员 | 其他 | | | |
| 全市医疗卫生单位 | 2194 | 13778 | 22753 | 15883 | 6593 | 5876 | 1036 | 826 | 1552 | 746 | 783 | 541 |
| 1、医院 | 71 | 10174 | 10716 | 9345 | 3373 | 4008 | 628 | 540 | 796 | 435 | 554 | 382 |
| 2、社区卫生服务中心 | 66 | 226 | 893 | 821 | 377 | 318 | 56 | 35 | 35 | 41 | 27 | 4 |
| 3、乡镇卫生院及街道卫生院 | 50 | 2436 | 3674 | 3291 | 1565 | 943 | 278 | 147 | 358 | 164 | 124 | 95 |
| 4、诊所、卫生所、医务室 | 268 | 0 | 575 | 571 | 322 | 224 | 8 | 2 | 15 | 0 | 0 | 4 |
| 5、妇幼保健院(所、站) | 7 | 780 | 717 | 633 | 329 | 189 | 39 | 39 | 37 | 40 | 30 | 14 |
| 6、疾病预防控制中心(防疫站) | 8 | 0 | 376 | 315 | 165 | 30 | 5 | 44 | 71 | 31 | 11 | 19 |
| 7、卫生监督所 | 7 | 0 | 221 | 207 | 0 | 0 | 0 | 0 | 207 | 6 | 8 | 0 |
| 8、专科疾病防治院 | 5 | 190 | 185 | 172 | 79 | 49 | 19 | 6 | 19 | 6 | 5 | 2 |
| 9、其他卫生事业机构 | 5 | 69 | 26 | 13 | 13 | 1 | 1 | 1 | 10 | 22 | 8 | 13 |
| 全市村卫生室 | 1705 | 0 | 5255 | 359 | 359 | 96 | 0 | 0 | 0 | 0 | 0 | 0 |

注:按照卫生部新的《国家卫生统计调查制度》统计的数据



17-18 医疗机构运营情况

(2011 年)

| 项目 | 单位 | 医院 | 卫生院 | 妇幼机构 | 专科疾病 |
|-----------|----|---------|---------|--------|-------|
| 诊疗人次数 | 人 | 5520066 | 4413342 | 625834 | 29864 |
| 门诊人次数 | 人 | 5089835 | 4287138 | 614631 | 29864 |
| 死亡人数 | 人 | 737 | 11 | 0 | 0 |
| 观察室收容病人数 | 人 | 3528229 | 118329 | 0 | 0 |
| 死亡人数 | 人 | 3 | 0 | 0 | 0 |
| 健康检查人数 | 人 | 219821 | 326657 | 150406 | 0 |
| 本年入院人数 | 人 | 279085 | 83170 | 44886 | 1286 |
| 本年出院人数 | 人 | 279472 | 82133 | 45404 | 1155 |
| 1、治愈 | 人 | 160378 | 75578 | 30913 | 696 |
| 2、好转 | 人 | 87823 | 5813 | 3167 | 453 |
| 3、未愈 | 人 | 6325 | 515 | 238 | 6 |
| 4、死亡 | 人 | 1689 | 6 | 41 | 0 |
| 年末实有病床数 | 张 | 10174 | 2436 | 780 | 162 |
| 实际开放总床日数 | 天 | 3641683 | 835131 | 284700 | 59100 |
| 平均开放病床数 | 张 | 9977 | 2288 | 780 | 162 |
| 实际占用总床日数 | 天 | 3655574 | 605777 | 305437 | 56158 |
| 出院者占用总床日数 | 天 | 3328108 | 560632 | 297635 | 40337 |
| 治愈率 | % | 65.71 | 92.29 | 92.41 | 60.26 |
| 好转率 | % | 31.42 | 7.08 | 6.98 | 39.22 |
| 病死率 | % | 0.6 | 0.01 | 0.09 | 0 |
| 病床周转次数 | 次 | 28 | 35.9 | 58.2 | 7.1 |
| 病床工作日 | 天 | 366.4 | 264.8 | 391.6 | 346.8 |
| 病床使用率 | % | 100.38 | 72.54 | 107.28 | 95.02 |
| 出院者平均住院日数 | 天 | 11.9 | 6.8 | 6.6 | 34.9 |

第
18
篇

测绘、档案、标准计量、
旅游、环保

MAPPING, FILES, STANDARD MEASUREMENT
TOURISM AND ENVIRONMENT PROTECTION



简 要 说 明

简要说明:

- 一、本篇主要反映了测绘、档案、标准计量、旅游和环保事业以及社会治安的情况。
- 二、测绘资料由市测绘队提供,主要包括测绘工作情况、测绘生产完成情况和测绘成果提供情况。
- 三、档案事业统计资料由市档案局提供,主要包括档案馆数、专职人数、档案馆面积、馆藏档案及馆藏资料利用情况。
- 四、标准化工作情况资料由市质量技术监督局提供。
- 五、旅游资料由市旅服委提供。
- 六、在社会治安情况资料中,火灾统计由市消防局提供,交通事故统计由市公安局交警支队提供,刑事案件、犯罪人数由市法院提供。
- 七、环保资料由市环境保护局提供,主要包括环境状况、工业废水、废气、固体废物排放处理情况,工业污染治理情况及区(市)工业“三废”排放及处理情况。
- 八、本篇资料由市统计局综合科整理。

编辑、校对:任力



18-1 基础测绘基本情况

| 项目 | 单位 | 2011年 | 2010年 |
|---------------------|--------|-----------------|---------|
| 测绘产值 | 万元 | 4578 | 5456 |
| 大地测量 | 点公里 | | |
| 水准测量 | 公里 | 2190 | 2527 |
| 地形图测制 | 幅/平方公里 | | |
| 1:5百-1:2千比例尺 | 幅/平方公里 | 1:500—2965/164 | 292/121 |
| 1:5千-1:1万比例尺 | 幅/平方公里 | | |
| 数字地图(1:500-1:1万比例尺) | 幅/兆比特 | 1:500—2965/4447 | 285/962 |

18-2 档案馆基本情况

| 年份 | 档案馆(个) | 专职人数(人) | 档案馆面积(平方米) | 馆藏档案 | | | | 档案利用情况 | | | |
|------|--------|---------|------------|-------|--------|-----------|---------|------------|----------|----------|-----------|
| | | | | 全宗(个) | 案卷(卷) | #建国前档案(卷) | 馆藏资料(册) | 利用档案资料(卷册) | 利用人次(人次) | 开放档案(宗券) | 开放档案目录(条) |
| 2000 | 7 | 81 | 9343 | 550 | 163000 | 5201 | 61400 | 5419 | 2358 | 7843 | 103000 |
| 2001 | 7 | 81 | 9343 | 557 | 213000 | 5201 | 66300 | 10192 | 4345 | 11385 | 91758 |
| 2002 | 9 | 107 | 12743 | 609 | 251842 | 5201 | 59930 | 10192 | 3855 | 12314 | 108145 |
| 2003 | 9 | 104 | 12706 | 863 | 306523 | 5201 | 97768 | 9633 | 2910 | 19411 | 4400 |
| 2004 | 9 | 93 | 12706 | 863 | 307888 | 5201 | 98033 | 11235 | 2946 | 21758 | 117300 |
| 2005 | 9 | 140 | 16895 | 704 | 398361 | 5201 | 74427 | 24205 | 12757 | 8041 | 101173 |
| 2006 | 8 | 164 | 15756 | 723 | 422932 | 5201 | 76951 | 13037 | 12056 | 36361 | 138100 |
| 2007 | 8 | 164 | 15756 | 723 | 431001 | 5201 | 80437 | 14456 | 5730 | 36361 | 138101 |
| 2008 | 9 | 141 | 22650 | 607 | 437954 | 9555 | 88865 | 14456 | 10730 | 46872 | 150473 |
| 2009 | 9 | 106 | 19411 | 616 | 325368 | 5141 | 73154 | 9795 | 3725 | 18259 | 189458 |
| 2010 | 9 | 112 | 19411 | 606 | 324596 | 5141 | 74613 | 11059 | 3801 | 29394 | 230107 |
| 2011 | 9 | 104 | 19411 | 623 | 352286 | 5141 | 75904 | 14526 | 3666 | 67978 | 235113 |

18-3 标准化工作情况

| | 单位 | 2000年 | 2001年 | 2002年 | 2003年 | 2004年 | 2005年 | 2006年 | 2007年 | 2008年 | 2009年 | 2010年 | 2011年 |
|--------|----|-------|-------|-------|-------|-------|-------|-------|-------|-------|-------|-------|-------|
| 采用国际标准 | 项 | 5 | 5 | 7 | 9 | 13 | 9 | 8 | 3 | 20 | 15 | 11 | 11 |
| #先进水平 | 项 | 2 | | | 9 | 9 | 8 | | 2 | | | | |
| 企业产品 | 个 | 85 | 101 | 171 | 200 | 365 | 260 | 221 | 308 | 288 | 226 | 116 | 98 |
| 标准备案 | | | | | | | | | | | | | |
| 标准宣贯情况 | | | | | | | | | | | | | |
| 宣贯标准 | 个 | 13 | 5 | 3 | 34 | 16 | 12 | 13 | 8 | 6 | 12 | 46 | 58 |
| 培训期次 | 期 | 5 | 1 | 2 | 2 | 3 | 10 | 6 | 5 | 3 | 4 | 8 | 8 |
| 参加人次 | 人 | 210 | 40 | 204 | 607 | 680 | 586 | 432 | 526 | 279 | 306 | 586 | 605 |
| 地方标准修订 | 项 | | | 4 | 1 | 10 | 13 | 12 | 7 | 6 | 8 | 6 | 6 |



18-4 旅游事业发展情况

(2011年)

| | 单位 | 全市 | 市中区 | 薛城区 | 峄城区 | 台儿庄区 | 山亭区 | 滕州市 |
|----------|-----|--------|-------|-------|-------|-------|-------|-------|
| 旅游人数 | 万人 | 1804 | 258 | 221 | 260 | 310 | 235 | 520 |
| # 国际旅游人数 | 人 | 50200 | 7300 | 6420 | 5600 | 12710 | 5200 | 12970 |
| # 外国人 | 人 | 20818 | 3610 | 2720 | 2230 | 4820 | 2158 | 5280 |
| 华侨、港澳台同胞 | 人 | 29382 | 3690 | 3700 | 3370 | 7890 | 3042 | 7690 |
| 旅游收入 | 亿元 | 112.0 | 16.1 | 13.9 | 15.4 | 18.9 | 13.6 | 34.1 |
| # 国际旅游收入 | 万美元 | 1066.0 | 146.2 | 115.6 | 124.7 | 251.8 | 131.2 | 296.5 |

18-5 社会治安情况

(2011年)

| | 单位 | 全市 | 市中区 | 薛城区 | 峄城区 | 台儿庄区 | 山亭区 | 滕州市 |
|----------|----|--------|-------|--------|-------|-------|-------|--------|
| 火灾起数 | 起 | 412 | 46 | 71 | 96 | 100 | 38 | 61 |
| 火灾损失折款 | 万元 | 481.85 | 54.39 | 137.80 | 58.36 | 11.43 | 68.52 | 151.35 |
| 火灾死亡人数 | 人 | | | | | | | |
| 火灾伤人数 | 人 | | | | | | | |
| 交通事故起数 | 起 | 329 | 61 | 62 | 50 | 40 | 42 | 74 |
| 交通事故受伤人数 | 人 | 229 | 55 | 54 | 38 | 36 | 13 | 33 |
| 交通事故死亡人数 | 人 | 134 | 26 | 20 | 12 | 12 | 23 | 41 |
| 交通事故损失 | 万元 | 106.37 | 27.91 | 21.35 | 14.47 | 8.43 | 17.46 | 16.75 |
| 刑事案件收案数 | 件 | 2555 | 604 | 329 | 183 | 263 | 150 | 983 |
| 犯罪人数 | 人 | 3495 | 884 | 477 | 154 | 369 | 203 | 1396 |

注:区(市)刑事案件收案数、犯罪人数不包括中院受理的。



18-6 环境状况

| 指标 | 单位 | 2011年 | 2010年 |
|----------------------|-------|--------------|-------|
| 一、环境质量 | | | |
| 空气可吸入颗粒物年均值 | 毫克立方米 | 0.10 | 0.10 |
| 空气二氧化硫平均值 | 毫克立方米 | 0.06 | 0.06 |
| 城市区域环境噪声平均值 | 分贝 | 58.5(昼间) | 59.00 |
| 城市交通干线噪声平均值 | 分贝 | 69.10 | 68.60 |
| 城市饮用水源水质达标率 | % | 100 | 100 |
| 二、主要污染物总量控制情况 | | | |
| 化学需氧量排放总量 | 万吨 | 5.59(含农业) | 3.74 |
| 氨氮排放总量 | 万吨 | 0.59(含农业) | 0.32 |
| 二氧化硫排放总量 | 万吨 | 8.78 | 8.22 |
| 烟尘排放总量 | 万吨 | 3.1593 | 1.63 |
| 工业粉尘排放总量 | 万吨 | (工业、生活烟粉尘合计) | 2.64 |
| 工业固体废物排放总量 | 万吨 | — | — |
| 三、环境管理情况 | | | |
| 工业固体废物综合利用率 | % | 99.83 | 99.90 |
| 城市生活污水处理率 | % | — | 92.04 |

注:2011年“主要污染物总量控制情况”统计口径有变化。

18-7 生活及其他污染情况

| 指标名称 | 计量单位 | 2011年 |
|------------------|--------|-------|
| 一、基本情况 | | |
| 污水处理厂数 | 座 | 9 |
| 煤炭消费总量 | 万吨 | 1862 |
| # 工业煤炭消费量 | 万吨 | 1807 |
| 生活及其他煤炭消费量 | 万吨 | 55 |
| 生活及其他煤炭含硫量 | % | 1.26 |
| 生活及其他煤炭灰份 | % | 28 |
| 二、污染排放情况 | | |
| 城镇生活污水排放系数 | 千克/人·日 | 128 |
| 城镇生活污水排放量 | 万吨 | 8417 |
| 城镇生活污水中 COD 产生系数 | 克/人·日 | 65 |
| 城镇生活污水中 COD 产生量 | 吨 | 42776 |
| 城镇生活污水中 COD 排放量 | 吨 | 20029 |
| 城镇生活污水中 COD 去除量 | 吨 | 22747 |
| 城镇生活污水中氨氮产生系数 | 克/人·日 | 9 |
| 城镇生活污水中氨氮产生量 | 吨 | 5725 |
| 城镇生活污水中氨氮排放量 | 吨 | 3714 |
| 城镇生活污水中氨氮去除量 | 吨 | 2011 |
| 生活及其他二氧化硫排放量 | 吨 | 11684 |
| 生活及其他烟尘排放量 | 吨 | 5335 |



18-8 工业污染排放及处理利用情况

| 指标名称 | 计量单位 | 2011 年 |
|-----------------|-------|-----------|
| 一、企业基本情况 | | |
| 工业企业数 | 个 | 223 |
| 工业总产值(当年价格) | 亿元 | 590.55 |
| 工业用水量 | 万吨 | 148140.32 |
| 其中:取水量 | 万吨 | 14290.28 |
| 重复用水量 | 万吨 | 133850.04 |
| 煤炭消耗量 | 万吨 | 1807.42 |
| 其中:燃料煤消耗量 | 万吨 | 978.03 |
| 燃料煤平均含硫量 | % | 1.19 |
| 燃料煤平均灰分 | % | 35.09 |
| 燃料煤平均干燥无灰基挥发分 | % | 33.27 |
| 燃料油消耗量(不含车船用) | 万吨 | 0.32 |
| 燃料油平均含硫量 | % | 0.53 |
| 焦炭消耗量 | 万吨 | 7.05 |
| 焦炭平均含硫量 | % | 0.75 |
| 焦炭平均灰分 | % | 12.10 |
| 天然气消耗量 | 亿立方米 | 0.29 |
| 其他燃料消耗量 | 万吨标准煤 | 6.92 |
| 用电量 | 亿千瓦时 | 68.13 |
| 工业锅炉数 | 台/蒸吨 | 219/9386 |
| 其中:35 蒸吨及以上的 | 台/蒸吨 | 64/8701 |
| 20(含)-35 蒸吨之间的 | 台/蒸吨 | 6/120 |
| 10(含)-20 蒸吨之间的 | 台/蒸吨 | 18/116 |
| 10 蒸吨以下的 | 台/蒸吨 | 131/449 |
| 工业窑炉数 | 座 | 131 |
| 二、工业废水 | | |
| 废水治理设施数 | 套 | 148 |
| 废水治理设施处理能力 | 万吨/日 | 55.73 |
| 废水治理设施运行费用 | 万元 | 15615.10 |
| 工业废水处理量 | 万吨 | 14193.23 |
| 工业废水排放量 | 万吨 | 10801.48 |
| 其中:直接排入环境的 | 万吨 | 8234.99 |
| 排入污水处理厂的 | 万吨 | 1923.05 |
| 化学需氧量产生量 | 吨 | 112042.93 |
| 化学需氧量排放量 | 吨 | 6802.26 |
| 氨氮产生量 | 吨 | 7210.80 |
| 氨氮排放量 | 吨 | 347.74 |
| 石油类产生量 | 吨 | 154.95 |
| 石油类排放量 | 吨 | 42.08 |
| 挥发酚产生量 | 千克 | 95850.00 |
| 挥发酚排放量 | 千克 | 0 |
| 氰化物产生量 | 千克 | 3259.00 |
| 氰化物排放量 | 千克 | 198.00 |
| 铅产生量 | 千克 | 1.30 |
| 铅排放量 | 千克 | 1.30 |
| 汞产生量 | 千克 | 0.92 |
| 汞排放量 | 千克 | 0.92 |
| 镉产生量 | 千克 | 0 |
| 镉排放量 | 千克 | 0 |
| 六价铬产生量 | 千克 | 60 |



18-8 续表

| 指标名称 | 计量单位 | 2011年 |
|------------------|--------|------------|
| 六价铬排放量 | 千克 | 60 |
| 总铬产生量 | 千克 | 72 |
| 总铬排放量 | 千克 | 72 |
| 砷产生量 | 千克 | 15 |
| 砷排放量 | 千克 | 15 |
| 三、工业废气 | | |
| 工业废气排放量 | 亿立方米 | 2216.50 |
| 废气治理设施数 | 套 | 910 |
| 其中:脱硫设施数 | 套 | 51 |
| 脱硝设施数 | 套 | 0 |
| 除尘设施数 | 套 | 842 |
| 废气治理设施处理能力 | 万立方米/时 | 5863.07 |
| 其中:脱硫设施处理能力 | 万立方米/时 | 1225.58 |
| 脱硝设施处理能力 | 万立方米/时 | 0 |
| 除尘设施处理能力 | 万立方米/时 | 3797.82 |
| 废气治理设施运行费用 | 万元 | 39145.40 |
| 其中:脱硫设施运行费用 | 万元 | 22138 |
| 脱硝设施运行费用 | 万元 | 0 |
| 除尘设施运行费用 | 万元 | 16989.10 |
| 二氧化硫产生量 | 吨 | 214229.03 |
| 二氧化硫排放量 | 吨 | 76112.91 |
| 氮氧化物产生量 | 吨 | 67111.98 |
| 氮氧化物排放量 | 吨 | 68410.05 |
| 烟(粉)尘产生量 | 吨 | 6285159.35 |
| 烟(粉)尘排放量 | 吨 | 25860.14 |
| 四、工业固体废物 | | |
| 一般工业固体废物产生量 | 万吨 | 750.07 |
| 一般工业固体废物综合利用量 | 万吨 | 748.81 |
| 其中:综合利用往年贮存量 | 万吨 | 5.29 |
| 一般工业固体废物处置量 | 万吨 | 1.62 |
| 其中:处置往年贮存量 | 万吨 | 0 |
| 一般工业固体废物贮存量 | 万吨 | 4.27 |
| 一般工业固体废物倾倒丢弃量 | 万吨 | 0 |
| 危险废物产生量 | 万吨 | 1.50 |
| 危险废物综合利用量 | 万吨 | 1.47 |
| 其中:综合利用往年贮存量 | 万吨 | 0 |
| 送外单位综合利用量 | 万吨 | 0.02 |
| 其中:送持证单位综合利用量 | 万吨 | 0.04 |
| 危险废物处置量 | 万吨 | 0.03 |
| 其中:处置往年贮存量 | 万吨 | 0 |
| 送外单位处置量 | 万吨 | 0.02 |
| 其中:送持证单位处置量 | 万吨 | 0.03 |
| 危险废物贮存量 | 万吨 | 0 |
| 危险废物倾倒丢弃量 | 万吨 | 0 |
| 危险废物内部年综合利用/处置能力 | 万吨 | 0.44 |



18-9 工业分行业污染排放及处理利用情况

(2011年)

| 指标 | 工业企业数 (个) | 工业窑炉数 (座) | 废水治理设施数 (套) | 工业废气排放量 (亿立方米) | 废气治理设施数 (套) | 废气治理设施处理能力 (万立方米/时) | 废气治理设施运行费用(万元) |
|-------------------|--------------|--------------|----------------|-------------------|----------------|------------------------|----------------|
| 煤炭开采和洗选业 | 40 | 0 | 46 | 7.90 | 60 | 59.17 | 577.10 |
| 黑色金属矿采选业 | 2 | 0 | 0 | 14.75 | 0 | 0.00 | 0.00 |
| 农副食品加工业 | 11 | 0 | 10 | 10.41 | 12 | 37.30 | 347.50 |
| 食品制造业 | 2 | 0 | 2 | 0.18 | 2 | 3.17 | 4.00 |
| 酒、饮料和精制茶制造业 | 6 | 0 | 3 | 0.94 | 5 | 23.76 | 72.90 |
| 纺织业 | 20 | 0 | 17 | 3.71 | 16 | 25.82 | 79.00 |
| 纺织服装、服饰业 | 3 | 0 | 1 | 0.07 | 1 | 0.50 | 2.00 |
| 皮革、毛皮、羽毛及其制品和制鞋业 | 2 | 0 | 2 | 0.17 | 3 | 1.25 | 7.00 |
| 木材加工和木、竹、藤、棕、草制品业 | 1 | 0 | 0 | 0.35 | 2 | 1.2198 | 5.00 |
| 造纸和纸制品业 | 17 | 0 | 18 | 39.05 | 23 | 186.23 | 1301.30 |
| 石油加工、炼焦和核燃料加工业 | 6 | 13 | 4 | 61.76 | 19 | 70.96 | 2246.60 |
| 化学原料和化学制品制造业 | 23 | 6 | 20 | 157.86 | 47 | 408.12 | 3286.20 |
| 医药制造业 | 2 | 6 | 1 | 0.80 | 11 | 4.55 | 81.00 |
| 橡胶和塑料制品业 | 2 | 0 | 1 | 1.08 | 2 | 1.37 | 848.00 |
| 非金属矿物制品业 | 54 | 85 | 5 | 1218.01 | 635 | 2562.50 | 8781.00 |
| 有色金属冶炼和压延加工业 | 2 | 8 | 1 | 1.14 | 3 | 4.30 | 37.00 |
| 金属制品业 | 2 | 2 | 2 | 0.14 | 1 | 0.20 | 7.00 |
| 通用设备制造业 | 4 | 2 | 3 | 0.14 | 1 | 1.10 | 2.00 |
| 专用设备制造业 | 1 | 1 | 0 | 0.22 | 3 | 1.20 | 4.10 |
| 电气机械和器材制造业 | 4 | 0 | 0 | 0.00 | 0 | 0.00 | 0.00 |
| 仪器仪表制造业 | 1 | 8 | 1 | 1.22 | 0 | 0.00 | 0.00 |
| 其他制造业 | 1 | 0 | 0 | 2.17 | 1 | 3.02 | 95.00 |
| 电力、热力生产和供应业 | 17 | 0 | 11 | 691.41 | 63 | 1567.34 | 21361.70 |
| 黑色金属矿采选业 | 2 | 0 | 0 | 14.75 | 0 | 0.00 | 0.00 |
| 酒、饮料和精制茶制造业 | 1 | 0 | 1 | 0.06 | 1 | 0.50 | 4.00 |
| 纺织业 | 15 | 0 | 14 | 3.60 | 14 | 25.30 | 72.00 |
| 石油加工、炼焦和核燃料加工业 | 1 | 4 | 0 | 11.73 | 8 | 38.00 | 565.00 |
| 化学原料和化学制品制造业 | 3 | 2 | 0 | 1.16 | 4 | 16.00 | 200.00 |
| 非金属矿物制品业 | 15 | 26 | 0 | 426.70 | 200 | 728.60 | 2303.50 |
| 仪器仪表制造业 | 1 | 8 | 1 | 1.22 | 0 | 0.00 | 0.00 |
| 电力、热力生产和供应业 | 4 | 0 | 2 | 224.29 | 13 | 570.37 | 2580.00 |



18 - 9 续表

(2011 年)

| 指标 | 二氧化硫 产生量 (吨) | 二氧化硫 排放量 (吨) | 烟(粉)尘 产生量 (吨) | 烟(粉)尘 排放量 (吨) | 一般工业 固体废物 产生量(万 吨) | 一般工业 固体废物 综合利用 量(万吨) |
|-------------------|--------------------|--------------------|---------------------|---------------------|-----------------------------|-------------------------------|
| 煤炭开采和洗选业 | 1493.75 | 1493.75 | 2628.07 | 383.93 | 260.14 | 261.72 |
| 黑色金属矿采选业 | 0.90 | 0.90 | 203.22 | 203.22 | 49.31 | 49.31 |
| 农副食品加工业 | 2541.57 | 1820.17 | 8009.05 | 356.25 | 0.83 | 0.78 |
| 食品制造业 | 29.70 | 29.70 | 82.00 | 3.60 | 0.04 | 0.04 |
| 酒、饮料和精制茶制造业 | 98.21 | 98.21 | 387.78 | 39.45 | 0.05 | 0.05 |
| 纺织业 | 498.49 | 498.48 | 1009.11 | 129.21 | 1.09 | 1.09 |
| 纺织服装、服饰业 | 10.00 | 10.00 | 40.00 | 2.45 | 0.02 | 0.02 |
| 皮革、毛皮、羽毛及其制品和制鞋业 | 30.26 | 30.26 | 60.40 | 4.31 | 0.06 | 0.06 |
| 木材加工和木、竹、藤、棕、草制品业 | 41.65 | 41.65 | 700.00 | 105.00 | 0.00 | 0.00 |
| 造纸和纸制品业 | 6774.58 | 2835.69 | 92875.93 | 352.25 | 19.38 | 18.05 |
| 石油加工、炼焦和核燃料加工业 | 1770.13 | 1767.86 | 7278.50 | 619.89 | 3.15 | 3.08 |
| 化学原料和化学制品制造业 | 17118.24 | 6305.33 | 81050.40 | 1602.61 | 67.07 | 67.07 |
| 医药制造业 | 88.58 | 66.15 | 138.40 | 17.81 | 0.18 | 0.18 |
| 橡胶和塑料制品业 | 0.19 | 0.19 | 570.20 | 0.31 | 0.01 | 0.01 |
| 非金属矿物制品业 | 12005 | 8430 | 3204473 | 12233 | 0.50 | 0.50 |
| 有色金属冶炼和压延加工业 | 10.63 | 10.63 | 360.60 | 8.88 | 0.58 | 0.58 |
| 金属制品业 | 6.22 | 6.22 | 4.95 | 0.50 | 0.12 | 0.12 |
| 通用设备制造业 | 21.42 | 21.42 | 34.65 | 4.40 | 0.01 | 0.01 |
| 专用设备制造业 | 40.58 | 40.58 | 136.43 | 13.64 | 0.05 | 0.05 |
| 电气机械和器材制造业 | 0.00 | 0.00 | 0.00 | 0.00 | 0.00 | 0.00 |
| 仪器仪表制造业 | 48.39 | 48.39 | 35.36 | 35.36 | 0.00 | 0.00 |
| 其他制造业 | 326.47 | 326.47 | 23.00 | 18.00 | 0.00 | 0.00 |
| 电力、热力生产和供应业 | 229242.18 | 49071.57 | 2881508 | 6537.06 | 336.89 | 336.29 |
| 黑色金属矿采选业 | 0.90 | 0.90 | 203.22 | 203.22 | 49.31 | 49.31 |
| 酒、饮料和精制茶制造业 | 7.75 | 7.75 | 18.75 | 2.40 | 0.02 | 0.02 |
| 纺织业 | 476.88 | 476.88 | 982.06 | 125.71 | 1.01 | 1.01 |
| 石油加工、炼焦和核燃料加工业 | 1442.71 | 1442.71 | 25.10 | 24.00 | 0.00 | 0.00 |
| 化学原料和化学制品制造业 | 322.00 | 64.60 | 336.00 | 11.60 | 0.15 | 0.15 |
| 非金属矿物制品业 | 4134.59 | 2801.17 | 1413790 | 3463.82 | 0.08 | 0.08 |
| 仪器仪表制造业 | 48.39 | 48.39 | 35.36 | 35.36 | 0.00 | 0.00 |
| 电力、热力生产和供应业 | 113827.20 | 18439.42 | 647037.00 | 2077.00 | 80.61 | 80.01 |



18-10 分区(市)工业污染治理项目

(2011 年)

| 区(市) | 工业企业数 (个) | 本年施工项目总数(个) | 其中:工业废水治理项目 (本年施工)(个) | 其中:工业废气治理项目 (本年施工)(个) |
|------|--------------|-------------|--------------------------|--------------------------|
| 枣庄市 | 24 | 27 | 14 | 11 |
| 市中区 | 8 | 9 | 6 | 3 |
| 薛城区 | 3 | 4 | 1 | 3 |
| 峄城区 | 5 | 5 | 4 | 1 |
| 台儿庄区 | — | — | — | — |
| 山亭区 | — | — | — | — |
| 滕州市 | 8 | 9 | 3 | 4 |

18-10 续表

| 区(市) | 至本年底累计完成投资(万元) | 其中:工业废水治理项目(至本年底累计完成投资)(万元) | 其中:工业废气治理项目(至本年底累计完成投资)(万元) |
|------|----------------|-----------------------------|-----------------------------|
| 枣庄市 | 34480.6 | 9618 | 24518 |
| 市中区 | 14673 | 4288 | 10385 |
| 薛城区 | 4080 | 900 | 3180 |
| 峄城区 | 6580 | 2580 | 4000 |
| 台儿庄区 | — | — | — |
| 山亭区 | — | — | — |
| 滕州市 | 9147 | 1850 | 6953 |

第
19
篇

乡镇主要经济指标

MAJOR ECONOMIC INDICATORS OF RURAL AREAS



简 要 说 明

简要说明：

- 一、本篇资料反映全市各乡镇 2011 年主要经济指标完成情况。
- 二、本篇资料由市统计局综合科负责整理编辑。

编辑、校对：孙璇



19-1 乡镇主要指标

(2011年)

| 乡镇名称 | 行政村居委会(个) | 总户数(户) | 人口数(人) | 乡村人口(人) | 地区生产总值(万元) | 粮食面积(公顷) | 粮食产量(吨) | 棉花产量(吨) | 油料产量(吨) |
|-------|-----------|--------|--------|---------|------------|----------|---------|---------|---------|
| 市中区 | | | | | | | | | |
| 税郭镇 | 21 | 11822 | 44296 | 42593 | 193891 | 3756 | 19411 | | 3689 |
| 孟庄镇 | 15 | 8373 | 30995 | 27335 | 199978 | 2323 | 13201 | 59 | 1328 |
| 齐村镇 | 25 | 21094 | 72264 | 62413 | 154299 | 3381 | 18896 | 50 | 1572 |
| 永安乡 | 20 | 12364 | 44484 | 44484 | 148158 | 2078 | 11823 | | 2973 |
| 西王庄乡 | 18 | 10636 | 42949 | 42949 | 165255 | 2867 | 16045 | | 1759 |
| 光明路街道 | 18 | 19512 | 54564 | | 182339 | 1113 | 6554 | | 56 |
| 文化路街道 | 12 | 24587 | 84055 | | 34581 | | | | |
| 中心街街道 | 8 | 12473 | 39700 | | 33816 | | | | |
| 龙山路街道 | 8 | 12245 | 37602 | | 33948 | | | | |
| 塔塔埠街道 | 9 | 16907 | 50043 | | 23781 | | | | |
| 矿区街道 | 7 | 8766 | 28546 | | 22788 | | | | |
| 薛城区 | | | | | | | | | |
| 临城街道 | 14 | 25578 | 88301 | 5358 | 102364 | 523 | 3382 | | |
| 沙沟镇 | 35 | 15336 | 54481 | 50774 | 44374 | 7802 | 46094 | 107 | 2679 |
| 周营镇 | 38 | 13698 | 54478 | 50623 | 44748 | 7667 | 49831 | 80 | 2889 |
| 邹坞镇 | 33 | 12275 | 46495 | 34217 | 103215 | 4567 | 25726 | 85 | 964 |
| 陶庄镇 | 32 | 23935 | 80532 | 43923 | 162546 | 4862 | 34053 | 85 | 491 |
| 张范镇 | 47 | 19448 | 68973 | 43337 | 121445 | 4738 | 29085 | 4 | 614 |
| 常庄镇 | 16 | 10064 | 35097 | 29166 | 93685 | 4483 | 24506 | 266 | 541 |
| 兴仁街道 | 19 | 11069 | 51323 | 28066 | 238000 | 701 | 3664 | 27 | 339 |
| 兴城街道 | 15 | 9076 | 29291 | 24730 | 195000 | 2225 | 11246 | | 730 |
| 峄城区 | | | | | | | | | |
| 坛山街道 | 23 | 37928 | 81332 | 81332 | 111260 | 475 | 2741 | | |
| 吴林街道 | 36 | 10375 | 34398 | 34398 | 114514 | 6399 | 40253 | 224 | 938 |
| 榴园镇 | 54 | 17282 | 56065 | 38839 | 175210 | 6837 | 39153 | 350 | 5969 |
| 古邵镇 | 65 | 17745 | 66184 | 65689 | 226801 | 11726 | 74982 | 59 | 951 |
| 阴平镇 | 58 | 14840 | 51315 | 48211 | 130946 | 6560 | 40638 | 146 | 4285 |
| 底阁镇 | 46 | 10891 | 42623 | 38839 | 178097 | 4898 | 29506 | 183 | 1891 |
| 峨山镇 | 61 | 17465 | 58912 | 57567 | 133508 | 7717 | 45252 | 89 | 1213 |
| 台儿庄区 | | | | | | | | | |
| 运河街道 | 13 | 25300 | 57259 | | 154525 | 861 | 4411 | | |
| 张山子镇 | 46 | 14701 | 45640 | 44168 | 181431 | 9865 | 57087 | 161 | 234 |
| 涧头集镇 | 32 | 19680 | 61923 | 53265 | 253100 | 10276 | 60151 | 240 | 927 |
| 马兰屯镇 | 39 | 17365 | 56942 | 54579 | 226616 | 11094 | 64068 | 29 | 156 |
| 邳庄镇 | 26 | 8859 | 28958 | 25685 | 137317 | 5331 | 33703 | | |
| 泥沟镇 | 55 | 19507 | 62499 | 58298 | 204997 | 11347 | 65505 | 66 | 139 |



19-1 续表

(2011年)

| 乡镇名称 | 行政村居委会(个) | 总户数(户) | 人口数(人) | 乡村人口(人) | 地区生产总值(万元) | 粮食面积(公顷) | 粮食产量(吨) | 棉花产量(吨) | 油料产量(吨) |
|------|-----------|--------|--------|---------|------------|----------|---------|---------|---------|
| 山亭区 | | | | | | | | | |
| 山城街道 | 45 | 25796 | 104808 | 94617 | 100113 | 4578 | 30583 | 1269 | 3080 |
| 店子镇 | 17 | 8387 | 34218 | 32151 | 67090 | 958 | 5344 | 0 | 3643 |
| 西集镇 | 15 | 7766 | 33937 | 25815 | 74210 | 3009 | 14830 | 183 | 619 |
| 桑村镇 | 22 | 16710 | 60297 | 58674 | 89452 | 4258 | 26036 | 621 | 1508 |
| 北庄镇 | 20 | 10544 | 42209 | 38496 | 90187 | 2361 | 12172 | 73 | 3924 |
| 城头镇 | 21 | 12342 | 46374 | 37282 | 82956 | 3012 | 19182 | 286 | 1229 |
| 徐庄镇 | 42 | 13774 | 56985 | 53359 | 75080 | 3051 | 17804 | 47 | 3919 |
| 水泉镇 | 36 | 11532 | 44359 | 44278 | 64660 | 1751 | 9352 | 186 | 2392 |
| 冯卯镇 | 35 | 13949 | 54991 | 56149 | 65064 | 1814 | 10470 | 42 | 2511 |
| 皂城乡 | 15 | 7677 | 31057 | 27671 | 63446 | 3003 | 15211 | 12 | 1054 |
| 滕州市 | | | | | | | | | |
| 龙泉街道 | 51 | 45747 | 109507 | 30871 | 409602 | 829 | 6786 | | |
| 荆河街道 | 63 | 44988 | 111590 | 26052 | 377474 | 546 | 4163 | | |
| 北辛街道 | 60 | 33027 | 92384 | 26842 | 378054 | 1724 | 14035 | | 380 |
| 善南街道 | 19 | 5937 | 21916 | 16861 | 76045 | 404 | 2445 | | 41 |
| 东沙河镇 | 40 | 16469 | 56092 | 51848 | 153917 | 4824 | 30376 | 203 | 722 |
| 洪绪镇 | 34 | 11205 | 38287 | 33018 | 309490 | 3748 | 31594 | 0 | 338 |
| 南沙河镇 | 38 | 12463 | 49793 | 41691 | 201889 | 3675 | 25986 | 7 | 45 |
| 大坞镇 | 65 | 24906 | 89682 | 83296 | 318762 | 5394 | 43385 | 89 | 3872 |
| 滨湖镇 | 90 | 33551 | 114450 | 98966 | 389594 | 12682 | 101752 | 108 | 3056 |
| 级索镇 | 51 | 24451 | 86455 | 81416 | 517514 | 8088 | 69516 | 0 | 2934 |
| 西岗镇 | 72 | 41277 | 129215 | 74596 | 531330 | 7852 | 66667 | 39 | 825 |
| 姜屯镇 | 83 | 25337 | 88283 | 80665 | 289053 | 7920 | 67623 | 0 | 9312 |
| 鲍沟镇 | 66 | 22637 | 83689 | 79970 | 348494 | 8221 | 64863 | 0 | 2693 |
| 张汪镇 | 83 | 27460 | 88306 | 75022 | 316412 | 9145 | 72785 | 12 | 959 |
| 官桥镇 | 51 | 24798 | 77764 | 60484 | 283075 | 4840 | 36549 | 40 | 597 |
| 柴胡店镇 | 41 | 13467 | 45472 | 37911 | 186619 | 4167 | 32352 | 42 | 604 |
| 羊庄镇 | 89 | 22215 | 80035 | 80106 | 191671 | 8237 | 59449 | 367 | 226 |
| 木石镇 | 42 | 18142 | 57133 | 43152 | 325543 | 3141 | 22289 | 712 | 810 |
| 界河镇 | 64 | 22578 | 76287 | 64621 | 311876 | 3453 | 22133 | 0 | 1095 |
| 龙阳镇 | 55 | 22350 | 74723 | 71892 | 200687 | 4320 | 27484 | 31 | 2513 |
| 东郭镇 | 89 | 33389 | 118964 | 110741 | 379140 | 9115 | 67175 | | 5117 |

第
20
篇

分市主要经济指标

MAJOR ECONOMIC INDICATORS
OF CITIES IN PROVINCE



简 要 说 明

简要说明：

- 一、本篇资料反映全省各市 2011 年主要经济指标完成情况。
- 二、本篇资料由市统计局综合科负责整理编辑。

编辑、校对：王文杰 孙璇



20-1 全省分市主要指标

(2011年)

| 市名称 | 总人口 (万人) | 土地面积 (平方公里) | 地区生产总值 (亿元) | 比上年增长 (%) | 第一产业增加值 (亿元) | 比上年增长 (%) |
|------------|---------------|----------------|----------------|--------------|-----------------|--------------|
| 全省 | 9637.27 | 157126.31 | 45361.85 | 10.9 | 3973.80 | 4.0 |
| 济南市 | 688.51 | 7998.51 | 4406.29 | 10.6 | 237.86 | 4.4 |
| 青岛市 | 879.51 | 11175.30 | 6615.60 | 11.7 | 306.38 | 5.0 |
| 淄博市 | 455.63 | 5965.17 | 3280.23 | 12.0 | 116.75 | 4.3 |
| 枣庄市 | 375.27 | 4563.22 | 1561.68 | 10.9 | 126.40 | 2.0 |
| 东营市 | 205.50 | 7923.26 | 2676.35 | 12.7 | 99.18 | 4.2 |
| 烟台市 | 697.57 | 13746.47 | 4906.83 | 12.1 | 361.43 | 3.0 |
| 潍坊市 | 915.53 | 16004.89 | 3541.85 | 11.0 | 359.28 | 4.2 |
| 济宁市 | 812.86 | 11194.27 | 2896.69 | 10.8 | 351.14 | 3.2 |
| 泰安市 | 551.39 | 7761.83 | 2304.31 | 11.5 | 215.00 | 3.8 |
| 威海市 | 280.10 | 5697.98 | 2110.95 | 10.7 | 171.18 | 1.4 |
| 日照市 | 281.89 | 5347.99 | 1214.07 | 12.1 | 112.08 | 3.7 |
| 莱芜市 | 130.58 | 2246.21 | 611.88 | 10.6 | 41.18 | 2.7 |
| 临沂市 | 1009.06 | 17201.67 | 2770.45 | 12.0 | 279.01 | 3.8 |
| 德州市 | 560.31 | 10356.32 | 1950.71 | 11.7 | 229.57 | 2.4 |
| 聊城市 | 584.63 | 8714.57 | 1905.19 | 12.3 | 243.37 | 4.3 |
| 滨州市 | 377.05 | 9032.60 | 1817.58 | 12.0 | 178.07 | 4.9 |
| 菏泽市 | 831.87 | 12193.85 | 1475.68 | 14.0 | 228.04 | 3.0 |
| 枣庄位次 | 13 | 16 | 14 | 13 | 13 | 16 |

注:本表中全省及各市人口数据为省统计局 2011 年抽样调查推算数(常住人口数),土地面积为国土资源厅提供的数据。

20-1 续表 1

(2011年)

| 市名称 | 第二产业增加值 (亿元) | 比上年增长 (%) | 第三产业增加值 (亿元) | 比上年增长 (%) | 第一产业所占 比重(%) | 第二产业所占 比重(%) |
|------------|-----------------|--------------|-----------------|--------------|-----------------|-----------------|
| 全省 | 24017.11 | 11.7 | 17370.89 | 11.3 | 8.8 | 52.9 |
| 济南市 | 1828.97 | 11.7 | 2339.46 | 10.3 | 5.4 | 41.5 |
| 青岛市 | 3150.72 | 11.6 | 3158.50 | 12.4 | 4.6 | 47.6 |
| 淄博市 | 1975.38 | 12.6 | 1188.10 | 11.6 | 3.6 | 60.2 |
| 枣庄市 | 920.32 | 12.3 | 514.96 | 10.5 | 8.1 | 58.9 |
| 东营市 | 1914.81 | 13.2 | 662.36 | 12.6 | 3.7 | 71.5 |
| 烟台市 | 2830.88 | 12.1 | 1714.52 | 14.2 | 7.4 | 57.7 |
| 潍坊市 | 1961.40 | 12.3 | 1221.17 | 11.0 | 10.1 | 55.4 |
| 济宁市 | 1535.93 | 12.9 | 1009.62 | 10.2 | 12.1 | 53.0 |
| 泰安市 | 1202.84 | 10.8 | 886.47 | 14.5 | 9.3 | 52.2 |
| 威海市 | 1139.36 | 12.0 | 800.41 | 10.8 | 8.1 | 54.0 |
| 日照市 | 660.66 | 13.5 | 441.33 | 12.2 | 9.2 | 54.4 |
| 莱芜市 | 370.40 | 11.8 | 200.30 | 10.0 | 6.7 | 60.5 |
| 临沂市 | 1382.05 | 12.1 | 1109.39 | 14.2 | 10.1 | 49.9 |
| 德州市 | 1059.80 | 13.8 | 661.34 | 11.7 | 11.8 | 54.3 |
| 聊城市 | 1085.99 | 14.2 | 575.83 | 12.2 | 12.8 | 57.0 |
| 滨州市 | 972.29 | 13.1 | 667.22 | 12.3 | 9.8 | 53.5 |
| 菏泽市 | 793.09 | 17.8 | 454.55 | 13.9 | 15.5 | 53.7 |
| 枣庄位次 | 14 | 9 | 14 | 14 | 11 | 4 |

20-1 续表 2

(2011 年)

| 市名称 | 第三产业所占比重 (%) | 人均地区生产总值 (元) | 农林牧渔业总产值 (亿元) | 比上年增长 (%) | 林牧渔业产值 (亿元) | 林牧渔业产值占总产值的比重 (%) |
|------------|--------------|--------------|---------------|------------|--------------|-------------------|
| 全省 | 38.3 | 47260 | 7409.7 | 3.8 | 3271.03 | 44.1 |
| 济南市 | 53.1 | 64310 | 423.0 | 11.8 | 149.06 | 35.2 |
| 青岛市 | 47.7 | 75546 | 535.9 | 10.9 | 281.21 | 52.5 |
| 淄博市 | 36.2 | 72182 | 207.6 | 10.2 | 65.81 | 31.7 |
| 枣庄市 | 33.0 | 41720 | 238.8 | 8.2 | 72.42 | 30.3 |
| 东营市 | 24.7 | 130811 | 194.9 | 14.9 | 101.45 | 52.0 |
| 烟台市 | 34.9 | 70380 | 645.3 | 8.7 | 313.94 | 48.7 |
| 潍坊市 | 34.5 | 38820 | 714.3 | 9.1 | 301.58 | 42.2 |
| 济宁市 | 34.9 | 35717 | 693.8 | 11.6 | 284.61 | 41.0 |
| 泰安市 | 38.5 | 41850 | 375.1 | 10.9 | 151.22 | 40.3 |
| 威海市 | 37.9 | 75316 | 335.6 | 11.4 | 241.89 | 72.1 |
| 日照市 | 36.4 | 43190 | 198.7 | 12.7 | 100.52 | 50.6 |
| 莱芜市 | 32.7 | 46983 | 78.3 | 7.9 | 30.62 | 39.1 |
| 临沂市 | 40.0 | 27503 | 507.3 | 6.2 | 170.90 | 33.7 |
| 德州市 | 33.9 | 34905 | 475.9 | 7.3 | 204.12 | 42.9 |
| 聊城市 | 30.2 | 32724 | 444.1 | 10.1 | 122.61 | 27.6 |
| 滨州市 | 36.7 | 48326 | 346.2 | 15.3 | 148.13 | 42.8 |
| 菏泽市 | 30.8 | 17757 | 410.0 | 3.9 | 136.85 | 33.4 |
| 枣庄位次 | 13 | 11 | 13 | 13 | 15 | 16 |

20-1 续表 3

(2011 年)

| 市名称 | 粮食 (万吨) | 棉花 (万吨) | 油料 (万吨) | 水果 (万吨) | 肉类总产量 (万吨) | 水产品产量 (万吨) |
|------------|------------|-------------|-------------|-------------|--------------|------------|
| 全省 | 4426 | 78.46 | 341.00 | 2850.8 | 711.05 | 813.5 |
| 济南市 | 296 | 2.84 | 5.48 | 143.3 | 38.85 | 4.4 |
| 青岛市 | 363 | 0.39 | 44.37 | 126.2 | 59.55 | 113.4 |
| 淄博市 | 178 | 1.07 | 2.46 | 121.9 | 17.75 | 2.5 |
| 枣庄市 | 190 | 0.65 | 9.77 | 45.6 | 25.28 | 8.2 |
| 东营市 | 82 | 14.91 | 0.34 | 20.9 | 25.71 | 48.2 |
| 烟台市 | 261 | 0.04 | 45.30 | 511.7 | 46.94 | 185.8 |
| 潍坊市 | 534 | 5.05 | 25.07 | 283.2 | 135.34 | 50.0 |
| 济宁市 | 487 | 12.75 | 21.65 | 138.7 | 79.46 | 37.2 |
| 泰安市 | 317 | 0.88 | 22.44 | 65.3 | 42.96 | 8.3 |
| 威海市 | 105 | 0.00 | 25.32 | 94.4 | 16.12 | 218.4 |
| 日照市 | 119 | 0.22 | 25.10 | 28.7 | 19.98 | 52.2 |
| 莱芜市 | 27 | 0.12 | 1.74 | 9.0 | 6.30 | 0.3 |
| 临沂市 | 477 | 1.27 | 82.62 | 284.1 | 72.60 | 13.2 |
| 德州市 | 735 | 14.31 | 1.86 | 75.4 | 65.65 | 8.9 |
| 聊城市 | 538 | 7.00 | 13.73 | 180.5 | 51.22 | 39.2 |
| 滨州市 | 309 | 15.71 | 0.84 | 157.6 | 45.41 | 7.0 |
| 菏泽市 | 586 | 23.18 | 23.56 | 314.5 | 60.03 | 11.3 |
| 枣庄位次 | 12 | 12 | 11 | 14 | 13 | 13 |

注:1、水果产量包括果用瓜和园林水果。

2、肉类总产量全省数据系与农业普查衔接后的数据。



20-1 续表 4

(2011 年)

| 市名称 | 工业增加值增长率 (%) | 工业主营 业务收入 (亿元) | 比上年增长 (%) | 工业利润总额 (亿元) | 比上年增长 (%) |
|------------|-----------------|----------------------|--------------|----------------|--------------|
| 全省 | 14.03 | 102470.24 | 26.4 | 6998.26 | 27.2 |
| 济南市 | 13.08 | 5023.09 | 15.3 | 251.51 | 4.9 |
| 青岛市 | 13.46 | 12533.00 | 18.4 | 638.96 | 14.8 |
| 淄博市 | 14.22 | 9497.21 | 24.6 | 748.50 | 36.4 |
| 枣庄市 | 13.01 | 3399.42 | 23.9 | 236.94 | 20.1 |
| 东营市 | 13.94 | 8295.05 | 41.6 | 1001.73 | 44.2 |
| 烟台市 | 14.38 | 12086.13 | 22.2 | 977.41 | 25.2 |
| 潍坊市 | 15.52 | 9377.91 | 28.5 | 529.99 | 19.2 |
| 济宁市 | 13.84 | 4276.13 | 20.5 | 328.78 | 9.9 |
| 泰安市 | 13.98 | 4550.22 | 26.2 | 361.29 | 27.4 |
| 威海市 | 13.62 | 4997.95 | 20.2 | 247.45 | 18.4 |
| 日照市 | 16.08 | 2516.05 | 29.7 | 136.44 | 5.1 |
| 莱芜市 | 13.53 | 1507.83 | 26.3 | 38.12 | 47.4 |
| 临沂市 | 16.38 | 5717.17 | 32.1 | 340.29 | 34.1 |
| 德州市 | 15.80 | 5189.72 | 34.3 | 327.82 | 34.9 |
| 聊城市 | 16.21 | 5294.08 | 33.1 | 347.69 | 34.8 |
| 滨州市 | 15.92 | 4978.04 | 32.8 | 238.55 | 18.5 |
| 菏泽市 | 22.55 | 3467.12 | 37.6 | 290.56 | 50.7 |
| 枣庄位次 | 17 | 15 | 12 | 15 | 10 |

注:1、工业指标均为规模以上工业口径。

2、省局反馈全年效益资料包含了供电公司、十里泉发电厂和滕州卷烟厂的数据(下同)。

20-1 续表 5

(2011 年)

| 市名称 | 工业利税总额 (亿元) | 比上年 增长 (%) | 工业亏损面 (%) | 比上年增减 百分点 | 应收帐款净额 (亿元) | 比上年增长 (%) |
|------------|----------------|---------------|--------------|--------------|----------------|--------------|
| 全省 | 11136.15 | 25.3 | 4.25 | -0.8 | 4411.53 | 22.9 |
| 济南市 | 517.08 | 7.3 | 7.15 | -4.2 | 356.74 | 27.5 |
| 青岛市 | 1218.32 | 11.2 | 9.03 | -3.7 | 944.07 | 19.9 |
| 淄博市 | 1216.82 | 28.4 | 2.93 | -0.2 | 309.86 | 15.5 |
| 枣庄市 | 400.49 | 19.5 | 2.39 | 0.5 | 66.21 | 28.1 |
| 东营市 | 1656.89 | 47.6 | 2.94 | 0.9 | 263.31 | 35.9 |
| 烟台市 | 1263.45 | 24.2 | 5.32 | -1.9 | 562.86 | 17.9 |
| 潍坊市 | 792.94 | 17.1 | 3.11 | 0.5 | 394.81 | 21.6 |
| 济宁市 | 516.80 | 10.1 | 5.53 | 1.9 | 242.44 | 16.1 |
| 泰安市 | 579.45 | 26.6 | 2.95 | 0.3 | 170.24 | 20.2 |
| 威海市 | 378.72 | 17.1 | 5.79 | -1.3 | 236.90 | 9.5 |
| 日照市 | 196.35 | 7.1 | 4.70 | 0.4 | 128.87 | 48.2 |
| 莱芜市 | 64.91 | 28.8 | 15.15 | 0.3 | 47.87 | 19.8 |
| 临沂市 | 491.50 | 32.7 | 1.83 | -0.6 | 193.14 | 29.9 |
| 德州市 | 596.45 | 33.8 | 0.99 | 0.0 | 110.65 | 20.1 |
| 聊城市 | 503.71 | 33.6 | 1.41 | 0.2 | 161.65 | 53.1 |
| 滨州市 | 362.80 | 17.3 | 11.73 | 5.8 | 134.95 | 46.7 |
| 菏泽市 | 462.39 | 49.3 | 2.31 | -0.4 | 71.06 | 25.3 |
| 枣庄位次 | 13 | 10 | 13 | 4 | 16 | 6 |

注:1、工业指标均为规模以上工业口径。

2、省局反馈全年效益资料包含了供电公司、十里泉发电厂和滕州卷烟厂的数据(下同)。

20-1 续表 6
 (2011 年)

| 市名称 | 产成品 (亿元) | 比上年增长 (%) | 工业亏损额 (亿元) | 比上年增长 (%) | 房地产开发投资额 (亿元) | 比上年增长 (%) |
|------------|--------------|--------------|---------------|--------------|------------------|--------------|
| 全省 | 2658.37 | 17.5 | 210.61 | 66.7 | 4108.08 | 26.4 |
| 济南市 | 226.44 | 4.4 | 26.30 | 160.2 | 527.16 | 8.8 |
| 青岛市 | 349.22 | 11.1 | 46.80 | 103.9 | 782.72 | 29.9 |
| 淄博市 | 183.84 | 22.5 | 22.92 | 47.3 | 197.19 | 18.1 |
| 枣庄市 | 53.51 | 8.5 | 11.17 | 80.0 | 136.85 | 75.5 |
| 东营市 | 157.58 | 39.1 | 0.73 | -54.6 | 122.91 | 22.5 |
| 烟台市 | 282.01 | 13.9 | 19.05 | 102.2 | 568.97 | 48.5 |
| 潍坊市 | 326.59 | 28.2 | 21.24 | 115.0 | 405.87 | 10.4 |
| 济宁市 | 186.35 | 40.1 | 20.55 | 28.8 | 182.24 | 35.4 |
| 泰安市 | 82.14 | 5.3 | 5.28 | 16.3 | 86.15 | 14.7 |
| 威海市 | 116.20 | 12.9 | 6.57 | 32.2 | 352.26 | 30.6 |
| 日照市 | 75.78 | 17.3 | 2.47 | -3.2 | 62.91 | -0.7 |
| 莱芜市 | 41.85 | -0.1 | 3.76 | 125.1 | 28.83 | 57.2 |
| 临沂市 | 197.09 | 19.7 | 5.55 | 13.1 | 190.70 | 20.5 |
| 德州市 | 85.53 | 4.7 | 2.16 | 93.3 | 117.64 | 30.4 |
| 聊城市 | 92.58 | -0.8 | 3.59 | 15.8 | 90.89 | 61.0 |
| 滨州市 | 139.98 | 36.2 | 10.42 | 90.4 | 106.28 | 10.1 |
| 菏泽市 | 61.95 | 14.6 | 2.92 | 121.5 | 148.53 | 43.1 |
| 枣庄位次 | 16 | 12 | 7 | 9 | 10 | 1 |

 20-1 续表 7
 (2011 年)

| 市名称 | 消费品零售额 (亿元) | 比上年增长 (%) | 进出口总值 (亿美元) | 比上年增长 (%) | 进口总值 (亿美元) | 比上年增长 (%) |
|------------|----------------|--------------|----------------|--------------|---------------|--------------|
| 全省 | 16675.90 | 17.3 | 2359.92 | 24.8 | 1102.04 | 29.8 |
| 济南市 | 2023.10 | 17.3 | 104.00 | 39.8 | 43.53 | 28.4 |
| 青岛市 | 2232.90 | 17.4 | 723.17 | 26.7 | 317.36 | 36.9 |
| 淄博市 | 1186.25 | 18.0 | 90.36 | 34.7 | 37.11 | 38.5 |
| 枣庄市 | 480.60 | 17.3 | 10.68 | 17.2 | 2.23 | 35.3 |
| 东营市 | 448.85 | 17.4 | 102.18 | 26.1 | 58.59 | 9.5 |
| 烟台市 | 1616.49 | 17.3 | 453.49 | 3.6 | 186.54 | 1.9 |
| 潍坊市 | 1349.82 | 17.3 | 140.88 | 20.0 | 37.24 | 22.5 |
| 济宁市 | 1130.10 | 17.3 | 57.45 | 28.8 | 26.75 | 23.7 |
| 泰安市 | 806.70 | 17.4 | 18.21 | 14.6 | 6.36 | -4.0 |
| 威海市 | 802.79 | 17.4 | 169.23 | 21.7 | 61.81 | 24.0 |
| 日照市 | 365.44 | 17.3 | 208.37 | 55.7 | 169.31 | 51.5 |
| 莱芜市 | 198.39 | 16.0 | 35.92 | 31.5 | 24.51 | 44.2 |
| 临沂市 | 1366.10 | 18.1 | 68.31 | 43.2 | 32.09 | 65.1 |
| 德州市 | 757.50 | 17.3 | 26.82 | 37.7 | 9.36 | 52.9 |
| 聊城市 | 629.95 | 17.4 | 56.54 | 52.7 | 37.79 | 56.6 |
| 滨州市 | 505.75 | 17.3 | 66.91 | 31.7 | 38.46 | 51.9 |
| 菏泽市 | 775.20 | 18.1 | 27.40 | 49.0 | 13.00 | 106.8 |
| 枣庄位次 | 14 | 9 | 17 | 15 | 17 | 10 |



20-1 续表 8

(2011 年)

| 市名称 | 出口总值 (亿美元) | 比上年增长 (%) | 规模以上固 定资产投资 (亿元) | 比上年增长 (%) | 实际利用外商 直接投资 (万美元) | 比上年增长 (%) |
|------------|---------------|--------------|------------------------|--------------|-------------------------|--------------|
| 全 省 | 1257.88 | 20.7 | 25928.45 | 21.8 | 1116022 | 21.7 |
| 济南市 | 60.47 | 49.4 | 1934.34 | 18.1 | 110002 | 5.8 |
| 青岛市 | 405.81 | 19.8 | 3502.54 | 23.4 | 360097 | 28.6 |
| 淄博市 | 53.24 | 32.1 | 1499.22 | 23.7 | 44971 | 0.3 |
| 枣庄市 | 8.44 | 13.2 | 823.77 | 24.1 | 11970 | -49.9 |
| 东营市 | 43.59 | 58.1 | 1574.42 | 24.5 | 14036 | -33.1 |
| 烟台市 | 266.95 | 4.8 | 2883.80 | 22.4 | 133891 | 24.0 |
| 潍坊市 | 103.64 | 19.2 | 2603.17 | 22.9 | 72159 | 0.0 |
| 济宁市 | 30.70 | 33.5 | 1391.66 | 20.0 | 73306 | 60.1 |
| 泰安市 | 11.85 | 28.0 | 1473.70 | 22.9 | 10019 | -16.0 |
| 威海市 | 107.42 | 20.5 | 1341.60 | 22.7 | 72708 | 31.0 |
| 日照市 | 39.06 | 76.7 | 880.69 | 23.7 | 36615 | 4.8 |
| 莱芜市 | 11.41 | 10.6 | 350.10 | 20.0 | 10016 | 0.1 |
| 临沂市 | 36.22 | 28.2 | 1608.62 | 23.9 | 26885 | -17.7 |
| 德州市 | 17.46 | 30.7 | 1153.66 | 23.8 | 19033 | 60.7 |
| 聊城市 | 18.75 | 45.4 | 1041.11 | 23.4 | 8001 | -20.5 |
| 滨州市 | 28.45 | 11.6 | 1010.69 | 23.8 | 104274 | 236.4 |
| 菏泽市 | 14.41 | 18.9 | 552.29 | 24.8 | 8039 | -32.2 |
| 枣庄位次 | 17 | 14 | 15 | 3 | 13 | 17 |

20-1 续表 9

(2011 年)

| 市名称 | 地方财政收入 (亿元) | 比上年增长 (%) | 地方财政支出 (亿元) | 比上年增长 (%) | 国税收入 (亿元) | 比上年增长 (%) |
|------------|----------------|--------------|----------------|--------------|--------------|--------------|
| 全 省 | 3455.71 | 25.7 | 5001.22 | 20.7 | 4318.92 | 21.6 |
| 济南市 | 325.42 | 22.3 | 395.67 | 17.5 | 361.43 | 16.6 |
| 青岛市 | 566.00 | 25.1 | 658.68 | 23.7 | 1222.71 | 22.9 |
| 淄博市 | 203.59 | 25.4 | 253.19 | 25.4 | 262.14 | 13.5 |
| 枣庄市 | 100.12 | 30.5 | 160.34 | 24.3 | 70.68 | 13.9 |
| 东营市 | 135.27 | 29.0 | 179.80 | 26.7 | 144.08 | 14.8 |
| 烟台市 | 303.19 | 27.5 | 407.53 | 25.8 | 444.39 | 24.4 |
| 潍坊市 | 253.92 | 25.4 | 358.26 | 23.1 | 263.39 | 18.1 |
| 济宁市 | 207.10 | 22.4 | 300.47 | 19.1 | 205.31 | 5.8 |
| 泰安市 | 138.12 | 18.1 | 208.37 | 18.7 | 88.89 | 6.4 |
| 威海市 | 136.44 | 15.4 | 200.59 | 19.5 | 109.63 | 16.9 |
| 日照市 | 68.50 | 23.2 | 124.35 | 31.1 | 356.27 | 49.9 |
| 莱芜市 | 39.23 | 11.1 | 59.23 | 14.0 | 50.58 | 15.5 |
| 临沂市 | 141.26 | 22.3 | 284.89 | 20.5 | 142.27 | 20.2 |
| 德州市 | 95.06 | 30.4 | 191.28 | 23.5 | 71.61 | 19.1 |
| 聊城市 | 96.56 | 37.0 | 173.47 | 20.0 | 102.23 | 17.4 |
| 滨州市 | 130.76 | 25.8 | 201.00 | 24.2 | 148.26 | 20.5 |
| 菏泽市 | 111.59 | 31.8 | 231.38 | 23.8 | 88.02 | 31.5 |
| 枣庄位次 | 13 | 3 | 15 | 5 | 16 | 14 |

20-1 续表 10

(2011 年)

| 市名称 | 地税收入 (亿元) | 比上年增长 (%) | 金融机构 存款余额 (亿元) | 金融机构 贷款余额 (亿元) | 居民储蓄 存款余额 (亿元) | 农民人均生 活消费支出 (元) |
|------------|--------------|--------------|----------------------|----------------------|----------------------|-----------------------|
| 全省 | 1976.91 | 24.9 | 46986.51 | 37521.93 | 22305.74 | 5901 |
| 济南市 | 256.12 | 24.4 | 8364.06 | 8009.83 | 2446.67 | 5905 |
| 青岛市 | 362.24 | 27.9 | 8901.27 | 7495.25 | 3244.13 | 7661 |
| 淄博市 | 110.78 | 17.0 | 2744.88 | 1927.00 | 1442.55 | 6458 |
| 枣庄市 | 69.86 | 20.3 | 974.24 | 814.97 | 572.28 | 5051 |
| 东营市 | 95.04 | 26.4 | 1927.74 | 1439.57 | 794.62 | 5829 |
| 烟台市 | 193.31 | 27.1 | 4467.85 | 3070.96 | 2383.54 | 5884 |
| 潍坊市 | 171.21 | 26.1 | 3748.88 | 3001.53 | 2081.80 | 6382 |
| 济宁市 | 156.04 | 24.2 | 2634.90 | 1646.49 | 1460.60 | 4721 |
| 泰安市 | 69.81 | 24.9 | 1571.71 | 1055.25 | 970.56 | 4855 |
| 威海市 | 92.50 | 17.2 | 1810.19 | 1259.09 | 1064.63 | 6823 |
| 日照市 | 43.44 | 26.5 | 1161.07 | 1107.14 | 551.75 | 4352 |
| 莱芜市 | 24.22 | 18.1 | 606.85 | 531.60 | 323.86 | 5194 |
| 临沂市 | 88.68 | 30.9 | 2507.10 | 1833.63 | 1628.12 | 4696 |
| 德州市 | 55.97 | 28.2 | 1426.33 | 1003.14 | 921.26 | 4142 |
| 聊城市 | 51.04 | 27.9 | 1366.62 | 1110.66 | 845.72 | 4553 |
| 滨州市 | 72.03 | 26.4 | 1309.69 | 1256.49 | 586.72 | 5968 |
| 菏泽市 | 64.63 | 18.9 | 1326.40 | 877.13 | 984.92 | 4140 |
| 枣庄位次 | 11 | 13 | 16 | 16 | 15 | 10 |

20-1 续表 11

(2011 年)

| 市名称 | 城镇居民人均 可支配收入 (元) | 比上年增长 (%) | 城镇居民 人均消费支出 (元) | 比上年增长 (%) | 农民人均 纯收入 (元) | 比上年增长 (%) |
|------------|------------------------|--------------|-----------------------|--------------|--------------------|--------------|
| 全省 | 22792 | 14.3 | 14561 | 11.0 | 8342 | 19.3 |
| 济南市 | 28892 | 14.1 | 18046 | 13.0 | 10412 | 16.9 |
| 青岛市 | 28567 | 14.3 | 19297 | 10.1 | 12370 | 17.3 |
| 淄博市 | 24955 | 14.6 | 15994 | 16.5 | 10878 | 18.3 |
| 枣庄市 | 20193 | 14.5 | 13463 | 18.0 | 8397 | 18.2 |
| 东营市 | 27343 | 14.9 | 17532 | 18.9 | 10025 | 19.0 |
| 烟台市 | 26542 | 14.0 | 18395 | 16.5 | 11716 | 18.2 |
| 潍坊市 | 22508 | 14.4 | 15170 | 9.8 | 10409 | 17.3 |
| 济宁市 | 22406 | 13.0 | 14692 | 17.5 | 8712 | 16.9 |
| 泰安市 | 22687 | 13.7 | 14888 | 10.9 | 8974 | 18.2 |
| 威海市 | 25290 | 13.7 | 17002 | 10.8 | 12334 | 17.3 |
| 日照市 | 20098 | 14.5 | 13781 | 12.1 | 8756 | 16.7 |
| 莱芜市 | 23509 | 12.0 | 14219 | 4.2 | 9626 | 15.8 |
| 临沂市 | 24232 | 15.2 | 13881 | 12.6 | 8018 | 18.6 |
| 德州市 | 19771 | 13.6 | 12700 | 9.2 | 8350 | 18.8 |
| 聊城市 | 20649 | 15.4 | 13847 | 8.5 | 7735 | 21.3 |
| 滨州市 | 22540 | 14.5 | 14808 | 12.6 | 8744 | 21.5 |
| 菏泽市 | 16658 | 15.5 | 11216 | 14.9 | 7119 | 22.5 |
| 枣庄位次 | 14 | 6 | 15 | 2 | 13 | 8 |

第
21
篇

淮海经济区主要经济指标

MAJOR ECONOMIC INDICATORS OF HUAIHAI
ECONOMIC AREA



简 要 说 明

简要说明：

- 一、本篇资料反映淮海经济区各市 2011 年主要经济指标完成情况。
- 二、本篇资料由市统计局综合科负责整理编辑。

编辑、校对：孙璇



21-1 淮海经济区各市主要经济指标

(2011年)

| 地区 | 地区生产总值 | | 第一产业增加值 | | 第二产业增加值 | | 第三产业增加值 | | 地区生产总值中三次产业比重 |
|------------|---------|------|---------|-----|---------|------|---------|------|----------------|
| | 绝对量 | 增长 | 绝对量 | 增长 | 绝对量 | 增长 | 绝对量 | 增长 | |
| | 亿元 | % | 亿元 | % | 亿元 | % | 亿元 | % | |
| 山东省 | | | | | | | | | |
| 枣庄市 | 1561.68 | 10.9 | 126.40 | 2.0 | 920.32 | 12.3 | 514.96 | 10.5 | 8.1:58.9:33.0 |
| 菏泽市 | 1475.68 | 14.0 | 228.04 | 3.0 | 793.09 | 17.8 | 454.55 | 13.9 | 15.5:53.7:30.8 |
| 聊城市 | 1905.19 | 12.3 | 243.37 | 4.3 | 1085.99 | 14.2 | 575.83 | 12.2 | 12.8:57.0:30.2 |
| 济宁市 | 2896.69 | 10.8 | 351.14 | 3.2 | 1535.93 | 12.9 | 1009.62 | 10.2 | 12.1:53.0:34.9 |
| 泰安市 | 2304.30 | 11.5 | 215.00 | 3.8 | 1202.80 | 10.8 | 886.50 | 14.5 | 9.3:52.2:38.5 |
| 日照市 | 1214.07 | 12.1 | 112.08 | 3.7 | 660.66 | 13.5 | 441.33 | 12.2 | 9.2:54.4:36.4 |
| 莱芜市 | 611.88 | 10.6 | 41.18 | 2.7 | 370.40 | 11.8 | 200.30 | 10.0 | 6.7:60.5:32.8 |
| 临沂市 | 2770.45 | 12.0 | 279.01 | 3.8 | 1382.05 | 12.1 | 1109.39 | 14.2 | 10.1:49.9:40.0 |
| 德州市 | 1950.71 | 11.7 | 229.57 | 2.4 | 1059.80 | 13.8 | 661.34 | 11.7 | 11.8:54.3:33.9 |
| 江苏省 | | | | | | | | | |
| 徐州市 | 3551.65 | 13.5 | 334.54 | 4.5 | 1777.05 | 14.6 | 1440.06 | 14.5 | 9.4:50.1:40.5 |
| 连云港市 | 1410.52 | 13.0 | 204.41 | 4.0 | 653.98 | 15.6 | 552.13 | 13.4 | 14.5:46.4:39.1 |
| 淮安市 | 1690.00 | 13.2 | 223.46 | 4.1 | 794.18 | 15.2 | 672.36 | 14.3 | 13.2:47.0:39.8 |
| 盐城市 | 2771.33 | 12.8 | 416.83 | 3.8 | 1306.26 | 14.8 | 1048.24 | 14.0 | 15.0:47.2:37.8 |
| 宿迁市 | 1304.81 | 12.8 | 209.72 | 4.3 | 604.52 | 16.6 | 490.57 | 12.3 | 16.1:46.3:37.6 |
| 安徽省 | | | | | | | | | |
| 亳州市 | 626.65 | 12.9 | 164.04 | 5.0 | 248.40 | 20.2 | 214.21 | 11.0 | 26.2:39.6:34.2 |
| 淮南市 | 709.50 | 12.1 | 55.90 | 3.1 | 461.40 | 14.5 | 192.20 | 9.3 | 7.9:65.0:27.1 |
| 蚌埠市 | 780.24 | 14.0 | 144.38 | 4.3 | 384.88 | 20.2 | 250.98 | 10.8 | 18.5:49.3:32.2 |
| 淮北市 | 554.90 | 12.2 | 46.90 | 4.8 | 368.10 | 14.6 | 139.90 | 8.6 | 8.5:66.3:25.2 |
| 阜阳市 | 853.20 | 12.0 | 232.50 | 4.9 | 342.20 | 18.8 | 278.50 | 9.9 | 27.3:40.1:32.6 |
| 宿州市 | 802.40 | 13.7 | 217.50 | 5.1 | 325.70 | 22.0 | 259.20 | 11.5 | 27.1:40.6:32.3 |
| 滁州市 | 850.49 | 14.0 | 173.29 | 4.5 | 439.65 | 20.5 | 237.55 | 10.0 | 20.4:51.7:27.9 |
| 六安市 | 821.00 | 12.3 | 182.10 | 4.6 | 372.10 | 18.9 | 266.80 | 9.5 | 22.2:45.3:32.5 |
| 河南省 | | | | | | | | | |
| 周口市 | 1414.69 | 10.6 | 389.83 | 4.0 | 673.40 | 16.0 | 351.46 | 8.9 | 27.6:47.6:24.8 |
| 商丘市 | 1317.85 | 11.8 | 317.00 | 4.0 | 646.06 | 15.9 | 354.79 | 10.1 | 24.1:49.0:26.9 |
| 信阳市 | 1276.83 | 11.1 | 330.05 | 3.8 | 543.61 | 15.5 | 403.17 | 11.5 | 25.8:42.6:31.6 |

21-1 续表 1

(2011 年)

| 地区 | 粮食总产量 | | 油料总产量 | | 棉花总产量 | | 肉类总产量 | | 水产品产量 | |
|------------|--------|------|-------|-------|--------|--------|-------|------|--------|------|
| | 绝对量 | 增长 | 绝对量 | 增长 | 绝对量 | 增长 | 绝对量 | 增长 | 绝对量 | 增长 |
| | 万吨 | % | 万吨 | % | 万吨 | % | 万吨 | % | 万吨 | % |
| 山东省 | | | | | | | | | | |
| 枣庄市 | 190.30 | -1.4 | 9.77 | -4.3 | 0.65 | 5.5 | 25.30 | 5.2 | 8.24 | 82.3 |
| 菏泽市 | 586.09 | 3.7 | 23.56 | 0.9 | 23.18 | -2.3 | 60.03 | 4.0 | 13.21 | 1.5 |
| 聊城市 | 537.74 | 3.4 | 13.73 | -3.2 | 7.00 | -15.1 | 51.22 | 4.6 | 6.97 | 5.4 |
| 济宁市 | 487.20 | 4.8 | 21.70 | -5.6 | 12.70 | -7.3 | 79.50 | 3.6 | 37.20 | 7.5 |
| 泰安市 | 317.10 | 2.2 | 22.40 | 4.0 | 0.90 | -3.5 | 43.00 | 10.0 | 8.30 | 7.4 |
| 日照市 | 118.87 | -1.1 | 25.10 | 4.2 | 0.22 | 40.5 | 19.98 | 15.8 | 52.18 | 6.9 |
| 莱芜市 | 26.98 | -2.9 | 1.73 | -7.5 | 0.12 | 10.4 | 6.30 | -2.5 | 0.34 | 3.4 |
| 临沂市 | 477.40 | 1.9 | 82.62 | 2.0 | 1.27 | -2.7 | 72.60 | 5.5 | 13.20 | 6.8 |
| 德州市 | 735.00 | 4.4 | 1.90 | 8.2 | 14.31 | 1.3 | 65.65 | 10.7 | 8.90 | 9.9 |
| 江苏省 | | | | | | | | | | |
| 徐州市 | 455.30 | 3.4 | 11.45 | -5.4 | 3.39 | -2.4 | 95.71 | 8.1 | 17.50 | 2.7 |
| 连云港市 | 345.98 | 2.0 | 11.64 | 4.2 | 0.39 | -1.6 | 29.47 | 5.8 | 65.20 | 6.9 |
| 淮安市 | 453.43 | 1.7 | 10.09 | -4.0 | 505.00 | 13.7 | 30.83 | 8.6 | 24.39 | -3.5 |
| 盐城市 | 661.79 | 1.6 | 28.77 | -13.9 | 13.39 | -1.6 | 85.29 | 6.3 | 102.02 | 3.4 |
| 宿迁市 | 368.54 | 0.8 | 5.76 | -4.0 | 0.22 | 5.5 | 35.85 | 14.3 | 24.31 | -1.7 |
| 安徽省 | | | | | | | | | | |
| 亳州市 | 469.52 | 1.6 | 4.34 | -4.3 | 1.94 | -7.0 | 28.26 | 0.5 | 4.64 | 5.3 |
| 淮南市 | 141.46 | 1.7 | 1.40 | | 0.20 | 1.8 | 8.20 | 1.0 | 6.70 | 3.9 |
| 蚌埠市 | 276.15 | 1.9 | 2.87 | -0.7 | 34.59 | 2.3 | 29.14 | 3.9 | 10.40 | 4.0 |
| 淮北市 | 126.18 | 1.3 | 0.44 | -56.0 | 0.16 | -34.1 | 8.20 | 0.5 | 2.63 | 5.1 |
| 阜阳市 | 537.80 | 1.5 | 7.70 | -10.8 | 1.80 | -0.5 | 56.60 | 0.9 | 8.90 | 2.8 |
| 宿州市 | 400.06 | 2.8 | 24.39 | -4.2 | 3.16 | -5.1 | 45.87 | 1.0 | 3.80 | 3.9 |
| 滁州市 | 440.49 | 2.3 | 20.68 | -9.7 | 1.01 | 2.2 | 35.13 | 1.1 | 29.09 | 4.5 |
| 六安市 | 475.10 | 3.5 | 15.60 | -23.5 | 1.64 | 5.0 | 49.30 | 0.9 | 27.60 | 5.0 |
| 河南省 | | | | | | | | | | |
| 周口市 | 747.20 | 3.2 | 35.98 | -0.2 | 11.07 | -11.30 | 67.39 | 1.6 | 5.31 | -8.1 |
| 商丘市 | 608.20 | 1.6 | 37.30 | 0.7 | 7.80 | -10.20 | 51.90 | 1.7 | 7.90 | 3.4 |
| 信阳市 | 579.68 | 0.8 | 55.85 | -12.2 | 0.27 | -54.9 | 58.82 | 1.8 | 23.56 | -9.7 |



21-1 续表 2

(2011 年)

| 地区 | 规模以上工业增加值 | | 规模以上工业 主营业务收入 | | 规模以上工业利税 合 计 | | 规模以上工业利润 总 额 | |
|------------|-----------|------|------------------|------|-----------------|-------|-----------------|-------|
| | 绝对量 | 增长 | 绝对量 | 增长 | 绝对量 | 增长 | 绝对量 | 增长 |
| | 亿元 | % | 亿元 | % | 亿元 | % | 亿元 | % |
| 山东省 | | | | | | | | |
| 枣庄市 | — | 13.0 | 3386.13 | 23.8 | 390.14 | 19.5 | 234.20 | 20.1 |
| 菏泽市 | — | 22.6 | 3397.36 | 37.6 | 457.24 | 49.3 | 287.52 | 50.7 |
| 聊城市 | — | 16.2 | 5294.08 | 33.1 | 503.71 | 33.6 | 347.69 | 34.8 |
| 济宁市 | — | 13.8 | 4276.13 | 20.5 | 516.80 | 10.1 | 328.78 | 9.9 |
| 泰安市 | — | 14.0 | 4550.20 | 26.2 | 579.50 | 26.6 | 361.30 | 27.4 |
| 日照市 | — | 16.1 | 2516.05 | 29.7 | 196.35 | 7.1 | 136.44 | 5.1 |
| 莱芜市 | — | 13.5 | 1507.83 | 26.3 | 64.91 | 28.8 | 38.12 | 47.4 |
| 临沂市 | — | 16.4 | 5717.20 | 32.1 | 491.50 | 32.7 | 340.30 | 34.1 |
| 德州市 | — | 15.8 | 5189.72 | 34.3 | 596.45 | 33.8 | 327.82 | 34.9 |
| 江苏省 | | | | | | | | |
| 徐州市 | 1802.29 | 17.9 | 6903.41 | 44.3 | 1133.79 | 45.7 | 635.03 | 51.6 |
| 连云港市 | 534.75 | 19.4 | 2582.32 | 44.4 | 284.52 | 24.1 | 180.88 | 21.3 |
| 淮安市 | 661.15 | 16.8 | 2891.32 | 38.5 | 291.70 | 27.9 | 145.63 | 30.2 |
| 盐城市 | 1066.87 | 16.1 | 4352.50 | 33.6 | 509.20 | 43.6 | 263.30 | 48.8 |
| 宿迁市 | 373.99 | 21.2 | 1396.32 | 46.2 | 210.32 | 66.1 | 150.91 | 74.3 |
| 安徽省 | | | | | | | | |
| 亳州市 | 160.89 | 25.0 | 445.40 | 73.0 | 50.65 | 86.2 | 29.08 | 104.2 |
| 淮南市 | 451.50 | 15.1 | 874.80 | 21.3 | 116.00 | 7.6 | 45.60 | 0.1 |
| 蚌埠市 | 360.59 | 23.9 | 1207.09 | 61.3 | 104.23 | 20.4 | 40.34 | 16.0 |
| 淮北市 | 420.90 | 15.5 | 1482.60 | 60.2 | 141.60 | 36.8 | 65.00 | 51.2 |
| 阜阳市 | 290.50 | 23.0 | 830.30 | 34.3 | 136.80 | 35.7 | 79.50 | 36.8 |
| 宿州市 | 285.78 | 25.1 | 1103.00 | 77.7 | 64.37 | 106.3 | 39.36 | 172.0 |
| 滁州市 | 381.20 | 24.1 | 1443.40 | 63.0 | 229.10 | 106.1 | 161.90 | 131.3 |
| 六安市 | 325.70 | 23.3 | 991.20 | 43.2 | 86.70 | 45.7 | 59.70 | -53.1 |
| 河南省 | | | | | | | | |
| 周口市 | 465.05 | 21.9 | 1886.01 | 50.9 | 326.42 | 40.7 | 262.96 | 46.4 |
| 商丘市 | 472.90 | 20.5 | 1887.58 | 37.1 | 180.85 | 22.2 | 125.96 | 24.2 |
| 信阳市 | 350.00 | 21.8 | 1285.62 | 37.9 | 113.23 | 33.1 | 67.55 | 28.5 |

21-1 续表 3

(2011 年)

| 地区 | 规模以上 固定资产投资 | | 规模以上 工业投资 | | 房地产开发投资 | | 社会消费品零售 总 额 | | 居民消费价格总指数 (以上年为 100) |
|------------|----------------|------|--------------|------|---------|------|----------------|------|-------------------------|
| | 绝对量 | 增长 | 绝对量 | 增长 | 绝对量 | 增长 | 绝对量 | 增长 | |
| | 亿元 | % | 亿元 | % | 亿元 | % | 亿元 | % | % |
| 山东省 | | | | | | | | | |
| 枣庄市 | 823.77 | 24.1 | 449.59 | 18.6 | 136.80 | 75.5 | 480.60 | 17.3 | 104.80 |
| 菏泽市 | 552.29 | 24.8 | 266.79 | 18.0 | 148.53 | 43.1 | 775.20 | 18.1 | 104.10 |
| 聊城市 | 1041.11 | 23.4 | 718.54 | 33.4 | 90.89 | 61.0 | 630.00 | 17.4 | 104.80 |
| 济宁市 | 1391.66 | 20.0 | 655.78 | 19.1 | 182.24 | 31.7 | 1130.00 | 17.3 | 104.90 |
| 泰安市 | 1473.70 | 22.9 | 726.20 | 17.5 | 86.10 | 13.0 | 806.70 | 17.4 | 104.40 |
| 日照市 | 880.69 | 23.7 | 333.10 | 20.1 | 62.91 | -0.7 | 365.44 | 17.3 | 104.50 |
| 莱芜市 | 350.10 | 20.0 | 194.31 | 7.9 | 28.83 | 57.2 | 198.39 | 16.0 | 104.20 |
| 临沂市 | 1608.60 | 23.9 | 832.30 | 34.0 | 190.70 | 20.5 | 1366.10 | 18.1 | 103.80 |
| 德州市 | 1153.66 | 23.8 | 618.46 | 20.1 | 117.64 | 30.4 | 757.50 | 17.3 | 105.20 |
| 江苏省 | | | | | | | | | |
| 徐州市 | 2200.99 | 22.2 | 1216.22 | 21.6 | 255.10 | 24.2 | 1117.54 | 17.9 | 105.20 |
| 连云港市 | 1043.19 | 22.1 | 700.06 | 23.2 | 164.65 | 24.4 | 500.23 | 17.4 | 104.90 |
| 淮安市 | 1009.99 | 22.3 | 527.07 | 35.6 | 275.87 | 16.0 | 547.85 | 17.9 | 104.40 |
| 盐城市 | 1586.98 | 22.4 | 1026.29 | 19.7 | 214.37 | 29.6 | 859.10 | 17.9 | 105.00 |
| 宿迁市 | 787.64 | 22.0 | 516.55 | 27.3 | 188.60 | 27.8 | 336.26 | 17.3 | 105.00 |
| 安徽省 | | | | | | | | | |
| 亳州市 | 331.48 | 31.9 | 147.01 | 38.4 | 79.60 | 82.8 | 262.59 | 18.0 | 104.90 |
| 淮南市 | 394.30 | 29.1 | 200.20 | 34.6 | 107.00 | 35.5 | 222.00 | 18.7 | 105.20 |
| 蚌埠市 | 650.92 | 32.6 | 378.45 | 36.2 | 102.56 | 62.8 | 319.28 | 18.4 | 105.40 |
| 淮北市 | 450.10 | 30.4 | 274.20 | 24.0 | 64.40 | 53.9 | 148.30 | 18.2 | 105.40 |
| 阜阳市 | 403.50 | 28.3 | 175.20 | 33.8 | 77.00 | 52.6 | 385.40 | 18.1 | 105.60 |
| 宿州市 | 480.03 | 32.8 | 279.76 | 43.3 | 68.75 | 54.6 | 229.23 | 18.2 | 105.40 |
| 滁州市 | 690.10 | 32.4 | 344.30 | 32.5 | 165.70 | 25.8 | 254.50 | 18.6 | 105.20 |
| 六安市 | 558.10 | 28.0 | 278.90 | 40.2 | 86.40 | 37.4 | 331.30 | 18.5 | 105.20 |
| 河南省 | | | | | | | | | |
| 周口市 | 749.15 | 26.1 | 429.42 | 45.0 | 148.87 | 19.0 | 572.04 | 18.3 | 105.10 |
| 商丘市 | 827.35 | 27.1 | 541.98 | 40.7 | 104.17 | 15.8 | 471.36 | 17.8 | 105.50 |
| 信阳市 | 1052.99 | 25.1 | 270.13 | 33.3 | 165.48 | 21.6 | 511.95 | 18.2 | 104.90 |



21-1 续表 4

(2011 年)

| 地区 | 进出口总额 | | # 进口总额 | | # 出口总额 | | 实际利用外资 | | 地方财政 一般公共预算收入 | |
|------------|--------|------|--------|-------|--------|------|--------|-------|------------------|------|
| | 绝对量 | 增长 | 绝对量 | 增长 | 绝对量 | 增长 | 绝对量 | 增长 | 绝对量 | 增长 |
| | 亿美元 | % | 亿美元 | % | 亿美元 | % | 亿美元 | % | 亿元 | % |
| 山东省 | | | | | | | | | | |
| 枣庄市 | 10.68 | 17.2 | 2.23 | 35.2 | 8.45 | 13.2 | 1.20 | -49.9 | 100.12 | 30.5 |
| 菏泽市 | 27.32 | 49.0 | 12.92 | 106.8 | 14.41 | 18.9 | 0.80 | -32.2 | 111.59 | 31.8 |
| 聊城市 | 56.54 | 52.7 | 37.79 | 56.6 | 18.75 | 45.4 | 0.80 | -20.5 | 96.56 | 37.0 |
| 济宁市 | 57.45 | 28.7 | 26.75 | 23.5 | 30.70 | 33.5 | 7.33 | 60.1 | 207.10 | 22.4 |
| 泰安市 | 18.20 | 14.6 | 6.40 | -4.2 | 11.90 | 28.0 | 13.30 | 2.0 | 138.10 | 18.1 |
| 日照市 | 207.57 | 55.9 | 168.51 | 51.8 | 39.07 | 76.7 | 3.80 | 10.0 | 68.50 | 23.2 |
| 莱芜市 | 35.81 | 35.2 | 24.40 | 50.9 | 11.41 | 10.5 | 1.00 | 0.1 | 39.23 | 11.1 |
| 临沂市 | 68.39 | 43.5 | 32.15 | 65.7 | 36.24 | 28.2 | 2.69 | -17.7 | 141.30 | 22.3 |
| 德州市 | 26.86 | 38.0 | 9.39 | 53.8 | 17.47 | 30.8 | 1.90 | 60.7 | 95.06 | 30.4 |
| 江苏省 | | | | | | | | | | |
| 徐州市 | 63.10 | 51.7 | 21.50 | 40.6 | 41.59 | 58.1 | 14.66 | 44.7 | 318.42 | 43.3 |
| 连云港市 | 69.00 | 35.9 | 31.64 | 27.9 | 37.36 | 43.6 | 6.09 | -44.6 | 180.08 | 27.4 |
| 淮安市 | 28.55 | 31.5 | 10.15 | 50.4 | 18.40 | 23.0 | 16.10 | 54.1 | 204.63 | 44.7 |
| 盐城市 | 52.45 | 33.2 | 22.67 | 40.2 | 29.78 | 28.4 | 16.88 | 29.5 | 269.04 | 40.6 |
| 宿迁市 | 20.70 | 69.7 | 3.58 | 17.0 | 17.13 | 87.3 | 1.90 | 5.0 | 120.98 | 35.1 |
| 安徽省 | | | | | | | | | | |
| 亳州市 | 3.28 | 37.3 | 0.24 | 43.7 | 3.04 | 36.8 | 2.67 | 61.4 | 34.04 | 46.1 |
| 淮南市 | 2.39 | 96.3 | 1.47 | 190.0 | 9.10 | 27.6 | 1.62 | 20.2 | 71.40 | 37.8 |
| 蚌埠市 | 7.70 | 41.7 | 2.11 | 177.3 | 5.59 | 19.6 | 5.08 | 63.4 | 41.63 | 31.4 |
| 淮北市 | 2.42 | 21.0 | 0.52 | -13.0 | 1.90 | 35.5 | 3.01 | 57.3 | 38.10 | 28.6 |
| 阜阳市 | 6.50 | 81.8 | 6.50 | 81.8 | 5.10 | 79.3 | 1.40 | 29.1 | 55.70 | 35.3 |
| 宿州市 | 2.21 | 43.2 | 0.53 | 43.2 | 1.68 | 38.9 | 2.52 | 87.7 | 38.96 | 49.0 |
| 滁州市 | 11.32 | 24.0 | 2.50 | 21.9 | 8.81 | 24.5 | 3.23 | 176.1 | 73.86 | 46.2 |
| 六安市 | 6.26 | 37.9 | 0.46 | 146.0 | 5.80 | 33.3 | 2.05 | 49.6 | 56.80 | 32.9 |
| 河南省 | | | | | | | | | | |
| 周口市 | 4.56 | 18.9 | 4.56 | 18.9 | 2.59 | 47.7 | 2.90 | 83.9 | 48.72 | 27.2 |
| 商丘市 | 1.94 | 46.2 | 0.28 | -13.0 | 1.66 | 65.3 | 1.68 | 61.8 | 56.44 | 31.3 |
| 信阳市 | 6.59 | 85.5 | 4.8 | 92.3 | 1.78 | 68.2 | 2.87 | 71.8 | 44.33 | 30.0 |

21-1 续表 4

(2011 年)

| 地区 | 地方财政一般 预算支出 | | 金融机构 年末存款 余额 | # 城乡居 民储蓄存 款余额 | 金融机构 年末贷款 余额 | 年末户籍 人口数 | 城市居民人均可支配 收入 | | 农民人均纯收入 | |
|------------|----------------|------|--------------------|----------------------|--------------------|-------------|-----------------|------|---------|------|
| | 绝对量 | 增长 | | | | | 绝对量 | 增长 | 绝对量 | 增长 |
| | 亿元 | % | 亿元 | 亿元 | 亿元 | 万人 | 元 | % | 元 | % |
| 山东省 | | | | | | | | | | |
| 枣庄市 | 160.34 | 24.3 | 974.24 | 572.28 | 814.97 | 394.20 | 20193 | 14.5 | 8397 | 18.2 |
| 菏泽市 | 231.38 | 23.8 | 1326.40 | 984.92 | 877.13 | 966.51 | 16658 | 15.5 | 7119 | 22.5 |
| 聊城市 | 173.47 | 20.0 | 1358.10 | 844.14 | 1047.11 | 604.22 | 20649 | 15.4 | 7735 | 21.3 |
| 济宁市 | 300.39 | 19.1 | 2612.46 | 1456.80 | 1613.59 | 846.98 | 22406 | 13.0 | 8712 | 16.9 |
| 泰安市 | 208.40 | 18.7 | 1563.60 | 967.20 | 1043.20 | 551.40 | 22687 | 13.7 | 8974 | 18.2 |
| 日照市 | 124.35 | 31.1 | 1161.07 | 551.75 | 1107.14 | 289.03 | 20098 | 14.5 | 8756 | 16.7 |
| 莱芜市 | 59.23 | 14.0 | 604.97 | 322.97 | 490.05 | 126.96 | 23509 | 12.0 | 9626 | 15.8 |
| 临沂市 | 284.90 | 20.5 | 2497.80 | 1625.00 | 1796.60 | 1081.00 | 21440 | 15.0 | 8018 | 18.6 |
| 德州市 | 191.28 | 23.5 | 1420.02 | 918.44 | 995.17 | 575.98 | 19770 | 13.6 | 8350 | 18.8 |
| 江苏省 | | | | | | | | | | |
| 徐州市 | 442.50 | 35.9 | 2980.99 | 1495.42 | 1734.84 | 976.66 | 23881 | 13.9 | 9490 | 19.3 |
| 连云港市 | 274.63 | 35.5 | 1388.69 | 629.42 | 1088.17 | 505.18 | 21695 | 14.1 | 8434 | 19.8 |
| 淮安市 | 296.68 | 43.9 | 1310.00 | 678.92 | 991.69 | 543.24 | 20260 | 14.6 | 8645 | 19.5 |
| 盐城市 | 405.49 | 38.9 | 2336.19 | 1268.12 | 1585.24 | 820.69 | 22851 | 14.2 | 10511 | 19.1 |
| 宿迁市 | 216.41 | 28.5 | 997.81 | 497.50 | 760.00 | 555.05 | 16119 | 16.9 | 8344 | 19.6 |
| 安徽省 | | | | | | | | | | |
| 亳州市 | 138.60 | 34.1 | 674.90 | 451.79 | 326.31 | 604.20 | 18099 | 16.5 | 5638 | 20.3 |
| 淮南市 | 108.40 | 36.5 | 959.50 | 480.00 | 716.90 | 245.60 | 18219 | 18.5 | 6795 | 18.3 |
| 蚌埠市 | 141.29 | 32.1 | 836.08 | 451.40 | 480.69 | 365.45 | 18143 | 18.0 | 6615 | 18.9 |
| 淮北市 | 87.29 | 32.4 | 695.40 | 353.50 | 405.70 | 221.80 | 17876 | 17.7 | 6313 | 18.3 |
| 阜阳市 | 210.50 | 30.7 | 1250.80 | 874.90 | 533.60 | 1025.80 | 16686 | 19.3 | 5100 | 21.8 |
| 宿州市 | 128.10 | 40.8 | 851.44 | 560.36 | 379.14 | 649.23 | 17384 | 18.5 | 5720 | 20.0 |
| 滁州市 | 183.00 | 44.0 | 914.43 | 491.82 | 576.42 | 452.89 | 17918 | 18.6 | 7017 | 19.0 |
| 六安市 | 209.70 | 41.3 | 1054.90 | 581.10 | 578.60 | 709.60 | 17095 | 17.8 | 5643 | 19.7 |
| 河南省 | | | | | | | | | | |
| 周口市 | 244.09 | 26.0 | 1126.04 | 906.71 | 579.31 | 1120.60 | 14583 | 15.0 | 5448 | 20.8 |
| 商丘市 | 228.77 | 27.1 | 1099.89 | 790.37 | 588.28 | 890.50 | 16151 | 13.9 | 5637 | 20.6 |
| 信阳市 | 222.80 | 28.2 | 1266.66 | 920.69 | 631.58 | 850.91 | 15271 | 14.4 | 6151 | 15.8 |

附录一

统计分析报告

APPENDIX I .STATISTICAL ANALYSIS REPORT



“十二五”枣庄工业发展研究

编者按：本文被省统计局评为2011年度全省优秀统计分析二等奖。

工业是国民经济的主导力量，是各级财政收入的主要来源、劳动力就业的主要领域和富民强市的重要保障。“十一五”期间，我市工业总量持续增长，结构调整步伐加快，创新能力显著增强，发展环境不断改善，实现了又好又快发展。但与此同时，长期积累的结构性、素质性矛盾逐步凸现，各类制约因素增多，工业发展面临严峻挑战。

2011—2015年是国民经济和社会发展第十二个五年规划期，是实现全面建设小康社会目标的关键时期，也是我市工业深入贯彻落实科学发展观，扎实推进资源型城市转型，实现新一轮跨越式发展的重要阶段。面对当前错综复杂的形势，在总结分析我市工业发展“十一五”规划执行情况，特别是应对国际金融危机冲击的经验基础上，科学谋划好未来五年的发展，对促进我市工业持续健康发展具有重要意义。

一、“十一五”以来我市工业发展的成绩与问题

（一）工业发展的成绩

1、经济总量不断增长

枣庄建市50年以来，特别是进入“十一五”时期，全市工业系统坚持以科学发展观统领全局，解放思想，锐意进取，积极应对国际金融危机、自然灾害、公共突发事件的严峻挑战，努力破解发展中的现实难题和深层矛盾，工业发展迈上新台阶，工业生产增长速度逐步加快，工业规模不断扩大。2010年，全市工业总产值由建市之初的1.71亿元增加到3140.47亿元，年均增长16.6%。建市后，枣庄工业经济总量突破1000亿元，用了44年时间，从1961年至2005年，工业总产值由1.71亿元增加到1012.77亿元；而总量突破第二个1000亿元仅用了3年时间，2008年达到2213.93亿元；2010年，总规模更达到创纪录的3140.47亿元，显示出枣庄工业发展速度正行驶在“快车道”，呈现出勃勃生机。

2、产业水平不断提升

“十一五”时期，第一战役取得决定性胜利，全市煤化工基地已经形成；机床行业数控化率达到30%，比全国平均水平高出3个百分点；已建成的新型干法水泥生产线19条，产能2800万吨，占全市水泥产能的80%以上；滕州市玻璃产业集群被省政府评定为“全省玻璃产业基地”；新能源汽车、电池、光伏、太阳能产业已现雏形，锂电池行业有望成为我市的新兴战略产业。

3、重点行业长足发展

截至2010年底，全市煤化工企业30余家，已建和在建煤化工项目总投资278.2亿元；精细化工完成销售收入51.5亿元，利税10.3亿元，分别占全市化学工业的20.1%和21.5%；机械和装备制造业实现主营业务收入390.2亿元、利税38.6亿元、利润22.6亿元，三项指标分别占全市工业总量的12.7%、10.8%和10.5%；水泥行业实现主营业务收入92.6亿元、利润7.4亿元，分别占全市工业总量的3.0%和3.4%；纺织业实现主营业务收入133.7亿元、利税12.3亿元、利润7.5亿元，分别占全市工业总量的4.3%、3.4%和3.5%，分别为2005年的2.8倍、2.3倍和2.5倍；食品加工实现主营业务收入227.8亿元、利税21.0亿元、利润12.4亿元，分别占全市工业总量的7.4%、5.8%和5.8%，分别为2005年的2.7倍、2.6倍和2.6倍。

4、企业户数不断增加

“十一五”期间，我市广泛开展招商引资活动，放手发展民营经济，为全市工业经济的快速发展积蓄了后劲和新生力量，规模以上工业企业户数不断增加。至2010年底，全市规模以上企业达到1912家，比2005年末翻一番，是自1998年工业统计范围采用以年销售收入500万元为划分标准以来的历史最高水平。2011年国家统计局将规模以上工业企业划分标准由年主营业务收入500万元以上提高到2000万元及以上，我市规模以上工业企业户数调整为1602户。2010年底，全市主营业务收入过5亿元以上企业23



家,其中10亿元以上企业有10家。

5、工业对全市经济社会的贡献份额加大

2010年,全市规模以上工业企业从业人员48.72万人,占城镇居民人数的27.9%;工业企业提供的地税收入34.95亿元,占地税总收入的57.4%;工业企业提供的国税收入47.2亿元,占国税总收入的76%。

(二)工业发展存在的主要问题

“十一五”期间,全市工业发展取得了阶段性突破,发展势头强劲,发展水平提升,发展能力增强,发展前景趋好。但从科学发展和可持续发展的要求来看,全市工业发展还存在一定困难和问题,主要表现在以下几个方面:

1、经济总量偏小,高新企业偏少

我市工业经济总量偏小,工业化发展虽然迅速,但基础薄弱、产业增加值率不高的问题仍然存在,此外高新技术产业数量少,高端制造业、具有自主知识产权的企业不多,核心竞争力不强的问题较为突出。2010年,全市规模以上工业总值仅占全省的3.5%,增加值增长速度低于全省平均水平2.8个百分点。2010年底,我市大型工业企业仅有8家,其中,主营业务收入100亿元以上的仅1家,10亿元以上的3家,缺乏龙头企业带动,不能发挥拉动全市经济增长的作用。

2、产业结构调整任务依然艰巨

经济发展过程是产业结构不断升级的过程,经济发展水平越高,其产业结构层次就越高。近几年,我市工业经济结构虽然在尽力实施从传统产业向新型产业的换代升级,从劳动、资源密集型为主转型到劳动、资源密集和资金、技术密集相结合的新阶段,但是工业创新能力不强,自主知识产权含量较低,附加值较低等问题依然存在。虽然经过近几年的结构调整,工业产品结构、产业结构及企业组织结构有所优化,但总体来看,由于受资金、技术和人才的制约,产品生产大部分还处于粗放型阶段,产品科技含量和附加值不高,传统工业的产品结构变化不大,煤炭、电力等传统支柱产业比重依然偏高,工业经济新的增长点依然缺乏,经济增长的动力不足。

3、自主创新能力不强,集约化发展内在动力不足

我市工业企业发展对外来技术和引进技术的依赖比较严重,企业拥有自主知识产权的技术和产品比较少,多数企业对产品研发和技术改造升级方面的资金投入非常有限而且投入渠道单一,新产品研发的资金投入绝对数小和比重偏低,导致多数企业缺乏核心竞争力。同时,由于技术、人才支撑乏力,导

致工业结构和企业产品单一,现有工业企业产业链短,不能适应现代产业发展的要求。由于产业链不完整和发展方式粗放等因素制约,使得集约化发展和走新型工业化的内在发展动力不足,集约化发展举步维艰。

4、节能减排压力依然较大

随着经济发展进一步加快,企业节能降耗与工业经济增长矛盾加剧,节能减排技术水平不高,产业能源利用率较低,低能耗高产出的低碳经济模式尚未形成。企业节能降耗意识比较淡薄,制度不完善,节能还未成为全部企业的自觉行动。目前,全市煤炭、建材、电力、造纸等十大高耗能行业增加值占全市规模以上工业的60%左右,其能耗合计占90%以上,这在很大程度上决定着全市节能指标的完成,结构性节能降耗压力很大。同时,产业结构粗放型,高耗能企业较多,部分新增企业产能迅速扩张,企业经济的高速增长等都为节能降耗带来了巨大压力,全市节能减排压力仍然很大。

二、我市工业发展的环境和条件分析

当前,我市经济发展正处在扎实推进资源型城市转型,实现新一轮跨越式发展的关键时期,从面临的形势和发展环境分析,既有有利条件,也有制约因素。在“十二五”规划中,应抓住机遇,充分利用有利条件,依托自身最具竞争力的交通区位优势 and 资源优势,解决好资金、规模、技术人才等制约工业发展的突出问题,扬长避短,科学规划,走工业经济跨越发展之路。

(一)工业发展的优势

1、交通、区位优势明显

枣庄交通、区位优势明显,处于欧亚大陆桥与三条南北“黄金通道”的“十字路口”。昨天的黄金通道是京杭大运河,今天的黄金通道是京沪铁路,明天的黄金通道是京沪高速铁路。特别是京沪高速铁路建成后,从枣庄去京赴沪仅需2.5小时。在这里投资发展,将坐拥“长三角”和“环渤海”两大最具潜力的市场。

2、资源丰富

枣庄资源丰富,既具有港口、铁路、水、土地和环境等天然资源优势,又具有文物、“古村落”和“非遗”等历史文化资源。丰富的自然资源、经济资源、文化资源的整合和优化,为我市现代工业、现代农业、现代服务业的发展提供了更加适宜的环境条件。土地资源、水资源和矿产资源等组合资源优势,为我市加快新型工业化发展奠定了坚实基础;西部中心城区



规划建设的全面启动,统筹城乡发展战略的积极推进,山川秀丽的江北水乡风光和不可多得的微山湖湿地生态环境,为我市科学发展提供了广阔的空间。

3、政策优势

枣庄市作为东部地区唯一的资源枯竭型城市转型试点市,将继续获得国务院和省政府给予的一系列扶持政策。一是中央和省级财政加大对我市转移支付力度,重点用于完善社会保障、教育卫生、环境保护、公共基础设施等;二是调整资源税负水平,建立可持续发展准备金制度,健全资源开发补偿和衰退产业援助机制,促进环境恢复与生态补偿,发展接续替代产业、解决企业历史遗留问题。三是专门安排国债资金和中央预算内基建资金,集中建设一批接续替代产业的项目,设立促进资源枯竭型城市可持续发展专项贷款,加大对我市资源型企业的支持力度。四是国家在重大建设项目布局时,向资源枯竭型城市倾斜,帮助加快培育新产业。对枣庄来说,多重政策利好汇于一时、集于一身,为历史少有,为我们提供了难得的发展契机。

(二)工业发展的制约因素

1、产业结构矛盾突出

长期以来,我市经济支撑主要依靠煤炭、水泥、造纸等传统产业,资源型、粗放型产业多,高科技、高附加值产业少;高耗能高污染行业多,节能环保产业少,初级产品多,终端产品少;关联度低的单体企业多,产业集群配套企业少。2011年1-9月份,全市煤炭采选、水泥等十大高耗能产业增加值占全市规模以上工业增加值的比重高达56.1%,偏重的产业结构使全市经济风险度不断加剧,每当宏观经济转冷,地方经济发展随之陷入“低谷”,企业生产经营受到严重影响。

2、工业经济总量偏小

我市工业经济总量偏小,2010年,全市规模以上工业总值仅占全省的3.5%,增加值增长速度低于全省平均水平2.8个百分点。2010年底,我市大型工业企业仅有8家,其中,主营业务收入100亿元以上的仅1家,10亿元以上的3家,缺乏龙头企业带动,不能发挥拉动全市经济增长的作用。

3、人才资源匮乏

随着以现代工业为主要带动力的现代产业体系的快速发展,对各类人才的需求将呈现急剧增加的局面。对于我市来说,由于城市化的程度低,对工业的配套服务体系不够完善,导致对人才的吸引力较弱,企业经常面临人才难招、人才难留的困境。由此

也增加了招商引资的难度。人才资源的匮乏将成为制约我市现代产业体系快速发展的瓶颈。

三、“十二五”我市工业发展思路

(一)指导思想

深入贯彻落实科学发展观,坚持走新型工业化道路,在好上下功夫,在快上求突破,以“转方式、调结构”为主线,以信息化和技术创新为支撑,以大平台大产业大企业大项目为抓手,推进产业结构、产品结构、技术结构、组织结构和区域结构调整。实施传统产业优化升级和战略性新兴产业培育“双轮驱动”战略,打造产业集群,培植骨干企业,发展中小企业,节约能源资源,推进“两化”融合,搞好战略重组,努力构建以战略性新兴产业和高新技术产业为先导,传统优势产业为支柱,中小企业为基础,结构优化、技术先进、清洁安全、节能环保、吸纳就业能力强的现代产业体系。

(二)主要目标

1、工业规模总量目标。“十二五”期间,全市规模以上工业增加值年均增长12%以上,力争达到15%,主营业务收入、利税、利润同步增长。

2、产业结构优化目标。到“十二五”末,非煤产业增加值占规模以上工业增加值比重达到85%以上,战略性新兴产业增加值占比达20%。信息化对工业经济增长贡献率达40%。

3、企业组织结构优化目标。建立健全现代企业制度的企业占全市工业企业的比重达70%以上;大企业集团中,主营业务收入过500亿元1家、过100亿元10家、过20亿元10家;规模以上企业达到3000家以上。

4、产品结构优化目标。培育专利技术产品,全力争创名牌产品。到“十二五”末争创中国名牌产品10个,省级名牌产品70个以上,培植优质产品生产基地10个以上。

5、技术改造目标。“十二五”期间,重点企业均要根据国际市场变化趋势,大规模地更新装备技术,向高质、高端、高效迈进,每年技术改造投入要在500亿元左右,同时建成一批省级以上的企业技术中心、工程技术研究中心。

6、可持续发展目标。“十二五”期间,全市万元GDP能耗比2010年降低17%以上,规模以上工业万元增加值能耗比2010年降低18%以上,工业固体废物资源综合利用率提高到98%以上,中水回用率达到50%以上。

(三)基本原则



1、坚持企业提升与政府扶持相结合。企业要向现代企业制度迈进,融入国际大循环。政府部门要注重规划引导和政策扶持,把握宏观走势,提供决策指导,促成生产要素聚集。

2、坚持发展与改革相结合。妥善解决市属工业企业的各类问题,在新的起点上,打造枣庄工业的新亮点。

3、坚持工业与信息化发展相结合。以制造业的信息化改造为重点,以全社会各领域的信息化为主体,不断提升应用和融合能力,最大限度提升区域的信息化水平和制造业附加值。

四、“十二五”我市工业发展的战略重点

(一)加快工业结构战略性调整,提升产业核心竞争力

1、提升优化传统优势产业。一是煤化工行业,拉长煤气化、煤焦化产业链,重点发展清洁能源、煤基烯烃与新型合成材料,提高精细化工比重,尽快形成煤化工深加工产业集群。二是水泥行业,进一步整合资源,提升新型干法水泥工艺水平,淘汰落后立窑熟料产能,提高散装水泥、特种水泥、专用水泥及水泥深加工产品比重,提升水泥熟料粉磨能力,加大农业生产和城镇生产废弃物的利用,全面推行尾气余热发电。三是机械行业,做大做强龙头、骨干企业,发展高精、高速、高自动化的数控机床、重型机床和柔性生产线等高端装备制造业;大力发展工程机械、矿山机械、造纸机械、制冷设备、标准紧固件、节能环保设备及各类传统行业设备制造等重点产品的开发生产。四是新型建材行业,以鲁南玻璃深加工基地为依托,支持玻璃深加工产业提升发展;积极发展纸面石膏板、新型墙体材料等高强度、轻型化、阻燃性强、节能环保型的新型建材产品。五是纺织服装行业,着力发展服装和家纺两条产业链,提高产业自主创新能力和整体技术素质,推动产品向精深加工、品牌创新、中高端转化。六是食品行业,以开发绿色、旅游食品和功能食品为突破口,扩大品牌生产,提高食品质量和安全水平,推动仓储、包装、物流等配套型产业发展。七是电力行业,继续淘汰能耗高、污染重、服役时间长的小火电机组,支持超超临界热机组建设。加强煤炭、发电、电网的协调,用好差别电价政策,优化电网构架,提高供电保障率。八是造纸行业,扩大现有产业规模,增加造纸产品品种,提高制浆能力,延伸产业链,提高水资源循环利用水平,配套发展造纸助剂、造纸化工等。

2、培育壮大战略性新兴产业。一是新能源领域,

大力发展以太阳能、风能和生物质能为主的新能源综合利用体系,打造光热、光伏产业链;大力发展锂离子动力电池、超级电容器、新型高性能车用电池,加快新能源汽车的研发生产。二是新医药领域,重点发展以生物技术药、化学创新药、现代中成药为主的新医药系列产品,开发生产核糖核酸、新型工业酶制剂等生物产品,加快单细胞蛋白酶、现代医疗器械等新产品研发步伐。三是新材料领域,重点发展化工、电子、建筑、服装纺织等领域新材料,首先在光伏材料、磁性电子基础材料、正负极材料、新型装饰材料、保温材料、无铅焊接材料上实现突破。四是新信息领域,重点开发新型光电子材料、数字化电子产品及配件、光通讯传输系统产品和软件,促进产业化发展。五是节能环保领域,重点发展绿色化工、绿色再制造、循环利用、污染综合防治及工业废弃物的综合利用等关键技术和装备。

3、打造特色产业集群。发展煤化工、精细化工,机床、水泥、新型建材、纺织服装、农副产品加工、锂电新能源等,加强对玻璃深加工、豆制品深加工、童车童床、变性淀粉等小城镇特色产业集群的培育。科学制定产业集群发展规划,健全产业配套体系,以产业链为轴心,以大企业为龙头,以一批密切协作配套的中小企业为基础,促进产业链横向拓展和纵向延伸,进一步提高集群的高端化和集中度,培养区域品牌,打造一批聚集、共生、协同、互动效应较强的特色产业集群,放大集聚效应,鼓励产业集群内的企业形成标准联盟,制定联盟标准,共同开拓市场。到“十二五”末,初步形成“12345”产业版块:主营业务收入过500亿元产业一个(煤化工),过400亿元产业2个(机械制造和食品产业),过300亿元产业3个(纺织服装、水泥、玻璃产业),过200亿元产业4个(造纸、电力、焦炭、橡胶化工产业),过100亿元产业5个(新能源、新医药、新材料、电子信息产业、新型建材)。

4、扶持培植大企业。实施大企业集团发展规划和中小企业成长计划。按照“资本构成多元化、经营管理现代化、生产技术高新化、主导产品名牌化、市场营销国际化”的模式,鼓励大企业集团通过收购、兼并、控股、参股等方式,横向加强与国内外大公司合作、整合、链接,引导大企业做强主业、多元发展;坚持抓大扶小、以小促大,支持大企业纵向调整、优化“关联企业”关系,协同、带动相关联的中小企业发展。积极引进上市公司、战略性投资者参与企业的改组改造、兼并重组,实现资源 and 生产要素的高效积聚,力争两年内完成市属企业产权结构重新构架,建



立科学高效的现代企业制度。

5、推进大项目建设。具体包括:重点培育一批先进装备制造业和新兴产业项目,改造提升一批重点优势行业项目,鼓励实施一批节能降耗和资源综合利用项目,扶持一批生产性现代服务业项目。继续完善重大工业项目推进协调机制,及时研究解决项目建设中的突出问题,全力推进项目建设。项目所在区(市)要建立重大工业项目建设责任制,加快项目实施进度。

6、培育特色园区。进一步明确各园区产业定位,突出特色,错位发展。枣庄高新技术产业开发区要突出高新技术产业的龙头地位,积极争创国家级高新技术产业开发区,重点发展新医药、新材料、新信息和高端制造业,在电动汽车、高效照明材料等行业实现新突破。枣庄经济开发区要重点发展低碳节能环保新材料、机械电子、橡胶制品、生物工程和新能源产业,打造传统产业提升壮大的集聚区、工业创新的示范区。薛城经济开发区重点发展煤化工、玻璃制品、机械电器产业。峯城经济开发区重点发展以作物秸秆综合利用为重点的环保产业。山亭经济开发区大力发展纺织、造纸及食品加工业。台儿庄经济开发区重点发展纺织服装、精细化工、机械制造、电子信息、生物医药。滕州经济开发区重点发展机械制造和高科技产业,走以专业园区带动产业集群发展的路子。市南工业区要充分利用存量土地,加大开发力度,建成资源枯竭城市转型示范区。浙江工业园、张范工业园要依托东西两城中心节点的优势,大力发展先进制造业和现代服务业。鲁南高科技化工园区要提升规划水平,优化企业布局,拉长产业链条。

(二)加快工业经济发展方式转变,提升可持续发展能力

1、增强自主创新能力。鼓励和支持企业建设技术中心、设计中心、工程技术研究中心及重点实验室。引导和支持企业加大新技术、新产品、新工艺研发投入,推动高新技术成果产业化,提高产业素质和市场竞争力。

2、提高工业信息化水平。加强信息技术在工业领域的推广应用,实现信息化对工业发展的倍增作用。着力推进传统工业信息化,加快运用信息技术改造提升传统产业;推进物联网研发应用,使部分传统产业逐步成为现代产业;推动企业信息化改造,提高工艺水平和生产效率;推进产品流通信息化,扩大企业电子商务应用。

3、搞好招商引资。围绕城市转型、产业升级,大

力推进领导招商、产业部门招商、重点企业招商,把招商引资与引进管理和技术结合起来;与加大投入和产品结构调整结合起来;与企业改革改制和资产重组结合起来;与开拓国内外市场结合起来,提高招商引资质量和效益。做好产业招商规划和引导,重点放在产业链的高端和产业链缺失的项目上,着力引进世界500强企业,加强与央企、优势大企业大集团的战略合作。鼓励大企业积极参与境外资源合作开发、境外投资合作,支持优势产能向境外转移。

4、实施绿色发展。建立节能减排长效机制,实施更加严格的目标责任制,集中抓好重点领域节能减排。严把市场准入条件,提高环境准入门槛,严格控制高耗能、高排放行业过快增长,坚决淘汰不符合国家产业政策的落后产能。进一步推广节能减排新工艺、新设备、新产品,积极发展循环经济,大力推进清洁生产,搞好资源综合利用,实现可持续发展。

5、推进企业管理创新。引导企业建立符合现代企业制度要求的企业组织形式和法人治理结构,推进企业机制创新。开展战略管理、精益管理、绩效管理、质量管理,推进管理项目化。引导企业树立“一流企业做标准”的理念,健全企业标准体系,鼓励企业采用国际标准和国外先进标准,支持企业牵头制定国家标准、行业标准或地方标准,赢得行业话语权。

6、统筹改革、发展和稳定。把关注民生放在首位,稳妥推进企业改革。以盘活资源、保障职工权益、促进企业发展为目标,严格执行法律、法规和政策,准确把握关键环节,慎重选择改革形式,审慎确定改制方案。积极引进战略合作者,完善国有资产监管体系,推进国有资本有序流动,切实把企业改革与激活存量、维护职工权益、解决遗留问题、创建和谐劳动关系、实现企业发展结合起来,确保社会稳定。

五、推动我市“十二五”工业发展的保障措施

(一)加大财政扶持力度

1、鼓励产业结构调整。在转型期市级财政每年安排一定产业结构调整资金,对符合产业政策和我市经济转型方向,按规定办理核准备案手续的传统产业和战略性新兴产业的重大投资项目、重点技术改造项目分别按照一定比例给予贴息补助;对重大工业企业设计创新成果给予奖励;对承担国家、省、市技术创新计划项目的企业给予技术开发经费补助;对新获得国家、省、市工业设计中心认定的企业、产学研合作示范企业给予奖励;对符合条件的首台(套)技术装备产品给予奖励;对创建为国家、山东省新型工业化产业示范基地、工业设计示范基地、市级



新型工业化产业示范基地、优质产品生产基地给予奖励;促进新能源产业发展壮大。优先采购重点产品特别是战略性新兴产业产品,并列入政府采购目录。对引领经济转型的产业集群给予补助扶持,产业集群内企业实施的先进技术和工艺设备投资项目,优先列入市发改、经信、科技、商务等相关部门的项目计划。产业集群所在区(市)要在土地、资金等方面向集群倾斜。区(市)政府每年从财政预算中安排一定规模的集群发展专项资金。产业集群主管部门要加强对产业集群的指导、管理和服务,积极争创国家级、省级现代产业集群建设示范区。

2、鼓励大企业集团建设。市级财政安排一定数额的专项资金,用于支持大企业集团战略重组、上市引资、现代企业制度建设、信息化建设以及表彰功勋企业家和优秀企业家等。大企业集团是指2010年实现主营业务收入过5亿元,在枣庄市缴纳增值税、营业税和所得税,符合我市产业发展方向,具有结构调整示范和引领作用,经过培育和扶持,到“十二五”末主营业务收入能够达到20亿元以上的重点工业企业。对符合上述条件的企业筛选、确定后,由市政府公布枣庄市工业企业“三十强”,从资金、技术、政策等方面全力予以表彰奖励。市政府每年根据企业实缴税额情况,发布全市“国有及国有控股企业纳税10强榜”、“民营企业纳税10强榜”、“外商投资企业纳税10强榜”,并予以通报表彰;每年评选枣庄市“十大功勋企业”、“十大成长企业”、“枣庄市功勋企业家”和“枣庄市优秀企业家”,分别予以表彰奖励。鼓励企业创新管理,设立“枣庄市企业管理奖”,评选表彰枣庄市“十佳管理创新企业”、“十佳管理创新成果”和“市长质量管理奖”。

3、鼓励中小企业发展。认真落实《关于进一步促进中小企业发展的实施意见》(枣政发[2010]10号文),加大对中小企业技术进步、兼并重组和产品换代的政策扶持力度。扩大中小企业发展专项资金规模,支持实施中小企业技术创新计划、中小企业成长计划、特色产业提升计划和小企业培育计划。鼓励金融机构用足、用活、用好各类信贷产品,力争中小企业贷款增速高于全部贷款增速。

4、鼓励节能降耗。市级财政安排节能降耗专项奖补资金,对年节能2000吨标准煤以上的节能技改项目,对国家和省级鼓励推广的可再生能源、新能源和绿色照明示范项目,对列为省级循环经济示范企业、省循环经济“100”项目建设的企业,对列为国家、省、市级自愿实施清洁生产审核并通过审核验收达

到优秀等级的企业和项目,分别给予一定比例的奖励;提高淘汰落后产能市级补助标准;设立节能目标考核奖,对在节能管理、节能新技术推广工作中做出显著成绩的单位和个人给予表彰和奖励。

5、鼓励企业培育品牌。实施品牌发展战略,认真落实市政府《关于加快推进品牌战略的实施意见》(枣政发[2010]55号),继续实行品牌创建奖励政策,支持企业争创名牌产品和驰名商标。定期编制和发布企业名牌和著名商标名录,加大宣传和推介力度,提升品牌影响力。

6、鼓励市场开拓和招商引资。对开拓国际市场发生的国际市场认证和参展费用给予补贴,继续对出口产品研发和创新项目给予奖励,对高新技术、机电产品、加工贸易等出口给予奖励,对进口先进技术、先进制造设备、重要原材料及重要能源、资源型产品给予贴息。支持企业“走出去”,对境外资源合作开发项目取得的中长期人民币贷款给予贴息,对符合条件的前期费用和资源回运费给予补助。对引进鼓励类大项目、世界500强企业以及中央、省属企业投资项目,固定资产投资规模达到一定数额标准的大项目,给予优先支持。

7、鼓励“两化”融合和高新技术产业发展。对工业企业运用信息技术改造提升传统产业,对列入省级及以上工业信息化建设项目计划的重大信息化服务平台、信息化集成运用系统建设项目等,按实际投资额给予一定补助。按照中央奖补政策,对获得国家发明专利、国家技术发明和国家科技进步二等奖以上的产业化项目,按实际投资额给予一定补助。认真落实国家税收政策,对经认定的新办软件生产企业,自获利年度起实行“免二减三”企业所得税政策;对软件企业销售自行开发生产的软件产品,其增值税实际税负超过3%部分实行即征即返。对经认定的高新技术企业,符合条件的按15%的税率征收企业所得税。对企业开发新技术、新产品、新工艺发生的符合规定的研发费用,执行加计扣除政策。对企业取得的500万元以下技术转让收入免征企业所得税,500万元以上部分减半征收企业所得税。

8、大力支持园区建设。围绕资源综合利用、污染排放物集中治理、产业协作配套、共性技术研发及推广应用等领域,加快园区基础设施和公共服务平台建设,对园区基础设施建设贷款给予贴息,对公共服务平台建设给予奖补,提升园区综合承载功能和公共服务能力。

(二)加大融资扶持力度



1、鼓励创新金融产品。支持金融部门以更加开放的理念、更加灵活的手段、更加有力的措施,在推进自身发展的同时加大对地方工业经济的支持力度,促进产业政策和信贷政策的有效衔接。“银行发展贡献奖”重点向对工业信贷有效投入取得突出业绩的金融机构倾斜。建立金融机构战略性新兴产业科技项目贷款风险补偿机制,对符合条件的科技项目贷款年增长20%以上的银行业金融机构,按照新增科技贷款不超过1%的比例给予风险补偿。

2、完善中小企业贷款及担保风险补偿机制。逐步扩大中小企业担保风险补偿资金和小企业贷款风险补偿资金规模,鼓励建立多种形式的担保机构,对符合条件的担保公司和金融机构给予风险补偿或奖励,落实好担保机构有关税费优惠政策,鼓励银行业放宽中小企业贷款条件,加大对中小企业的贷款力度,解决中小企业融资难问题。

3、鼓励和引导民间资本兴办金融机构。在加强有效监管、促进规范经营、防范金融风险的前提下,放宽对金融机构的股比限制。支持民间资本以入股方式参与商业银行的增资扩股,参与农村信用社的改制工作。鼓励民间资本发起或参与设立村镇银行、贷款公司、农村资金互助社等金融机构,放宽村镇银行或社区银行中法人银行最低出资比例的限制。鼓励发展小额贷款公司,放宽小额贷款公司单一投资者持股比例限制,支持小额贷款公司对中小企业贷款并享受银行业同等的财政补贴政策。鼓励民间资本发起设立金融中介服务机构,参与证券、保险等金融机构的改组改制。

4、推动企业直接融资。积极培育上市后备资源,加强对重点企业股份制改造和发行上市的政策支持与分类指导,推动其尽快上市融资。设立企业上市专项扶持资金,支持企业上市前期工作,对我市上市公司在境内外首次公开发行上市的,按照募集资金实际投入我市数额的1.5‰对公司主要负责人和有功人员给予奖励。

(三)加强土地供给保障

1、优先保障重点工业项目用地。新增建设用地计划重点向重大工业项目倾斜,对不符合产业政策、耗地量大、污染严重、低水平重复建设的项目,坚决停止供地。支持在保护生态的前提下,合理开发利用低丘缓坡、工矿废弃地和存量建设用地,挖潜盘活低效闲置土地,拓展工业发展的用地空间。

2、鼓励企业建设多层标准厂房。对低效厂房进行改造、提高建筑容积率和土地利用率的,不加收土

地价款,免收市政基础设施配套费。加大对采用拆建、翻建、厂房加层等措施利用原工业用地的“零增地”技术改造项目的扶持力度。

3、鼓励城区内工业企业根据全市产业规划布局和城市建设规划要求,实施“退城进园”,给予用地政策支持,在制定年度土地利用计划分配方案时向进园企业和标准厂房建设倾斜。

(四)加强人才队伍建设

落实各项人才奖励激励措施。充分发挥企业家协会的作用,促进企业家队伍快速成长。实行企业家绿卡制,优先推荐劳动模范,在卫生、教育、法律援助等方面享受“绿色通道服务”。加快建立企业与院校合作培养人才的共建机制,开展多层次、多类型的专业培训。积极引进国内外高级人才,构建以工业创新领军人才为核心的创新团队、以高层次企业经营管理人才和中高级专业技术人才为骨干的工业高层次专业人才队伍。完善科技人才向企业流动机制,鼓励海外人才和外资企业分流人才带项目到我市创业。大力推进“泰山学者”、“创新团队”建设,不断壮大高层次企业技术创新队伍。

(五)落实各种税费减免政策

认真落实增值税转型等中央、省有关税费改革和减免各项政策。对企业(集团)兼并破产、停产、困难企业涉及的审计、资产评估、公证、验资、法律诉讼等中介收费,一律按不超过国家规定标准的30%收取;按规定减免土地、厂房、矿权、水、电、通讯、车辆转让等过户费和工商变更登记费用;因企业改制涉及房地产产权变更的,不视为交易行为,直接办理变更手续,不缴交易费,依法享受相关契税税收优惠政策。落实国家有关新能源先征后返、即征即返、减半征收等税收优惠政策。

(六)形成推进工业转型升级的合力

1、切实加强组织领导。建立工业经济协调例会制度,定期研究、及时帮助解决工业发展过程中遇到的土地、规划、交通、环保、资源等方面的困难,为企业发展创造良好外部环境。各级各有关部门要各负其责,加强协调,密切配合,进一步研究市场、研究企业、研究行业发展,搭建大产业、大企业、大项目的扶持大平台,形成推动工业转型升级的合力。加强舆论宣传,进一步营造工业转型升级的良好氛围。

2、强化工业转型升级统筹规划。以重点产业为基础,结合国家、省重点产业发展规划,研究编制和实施重点产业调整发展计划,进一步明确产业发展方向、发展重点和政策措施。系统分析产业空间和城



镇化统筹布局,以布局调整带动产业发展,以产业聚集带动生态环境营造和交通、市政及社会公共配套设施的完善。

3、建立和谐的政银企关系。建立政府与金融机构的沟通协调机制,深化政银企融资对接合作活动。对重点企业,深入开展以落实兑现各级政策优惠与扶持政策、切实减轻企业负担和提高行政效率为主要内容的“政府服务大提速”行动。对重点项目,实行“服务直通车”制、集中代理审批制、市领导帮包项目责任制、定期通报考核奖惩制,一个项目一个班子,落实一名市级领导和一个责任部门,实行集中帮扶,为项目建设提供优质高效服务。

4、完善考核监督体系。建立与促进工业转型升级相适应的领导干部政绩考核机制,把优化投资结

构、强化自主创新、促进节能降耗等指标纳入考核体系,建立完善工作督查通报、责任追究和效能查处制度。对在促进工业转型升级各项工作中作出突出贡献的单位和个人给予表彰奖励。各相关部门要加强对专项资金使用的审计监督,并对资金使用情况进行检查,严肃财经纪律,确保政策的贯彻执行。对弄虚作假、骗取奖补资金的行为,要追回已拨付的资金;情节严重的,要严格追究单位负责人和直接责任人的责任。

“十二五”枣庄工业发展研究课题组

组长:姜 英

成员:鲍腾腾 林 敏 马兆民

刘婧文 吕 晶



服务业为城市转型插上引擎

编者按：本文被省统计局评为2011年度全省优秀统计分析三等奖。

2009年3月,国家正式将枣庄市列入全国第二批资源枯竭型城市,我市以此为契机,大力实施资源型城市转型战略,打响发展煤化工、文化旅游、城市建设“三大战役”,使我市服务业近几年取得长足发展,服务业为城市转型插上引擎。2010年我市服务业增加值占GDP比重较上年提高2.2个百分点,是全省唯一完成2个百分点任务的市。

一、枣庄服务业发展总体状况

“十一五”时期,我市服务业在转方式、调结构尤其资源型城市转型中发挥了重要作用。

(一)服务业发展进一步加快。全市服务业增加值从2005年的165.48亿元提高到2010年的426.11亿元,“十一五”期间,服务业增加值分别增长17.9%、17.5%、16.8%、12.7和20.0%,增幅分别快于全省平均增幅3.7个、3.0个、2.8个、1.5个和7.0个百分点,年均增速达到17.0%,高于全省平均3.6个百分点,高于同期GDP增幅2.9个百分点。2010年增长20.0%,位居全省第2位。

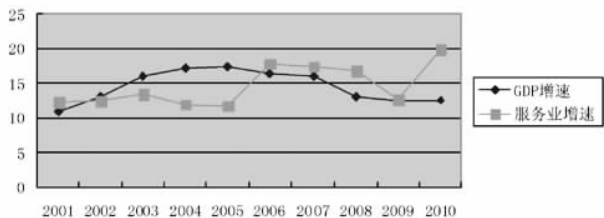

(二)占GDP比重进一步上升。全市服务业增加值占GDP比重从2006年27.15%、2007年27.20%、2008年28.07%、2009年29.08%提高到2010年的31.28%,共提高4.13个百分点,年均提高1个百分点。

(三)服务业内部结构进一步改善。金融业、房地产业、租赁和商务服务业、科学研究技术服务和地质勘查业等现代服务业增长快于服务业总体增速。2010年,金融业、房地产业增加值占服务业比重为

7.1%和9.8%,比2005年分别提高4.3个和1.9个百分点。

(四)第三产业就业人员占比高于全省平均。2010年,我市第三产业就业人员达90.80万人,占就业人员总数的比重为36.9%,高于第一产业(31.7%)和第二产业(31.4%)。第三产业就业人员占比高于全省平均水平5个百分点,但仍低于服务业较为发达的济南(42%)、青岛(39.1%)。与2005年相比,2010年我市第三产业就业人员比重提高4.6个百分点,第一、第二产业就业比重分别下降4.1个和0.5个百分点,反映出全市就业结构变化的总体趋势。

(五)服务业发展效益进一步提高。2010年,全市服务业实现税收40.82亿元,占税收总收入比重33.2%,比2005年提高12.6个百分点;服务业对经济增长的贡献率为41.1%,比2005年提高6.7个百分点。服务业的快速增长尤其是生产性服务业的快速发展,提高了国民经济的整体经济效益和效率。

(六)服务业发展后劲进一步增强。“十一五”期间,服务业投资呈快速增长趋势,2006年、2007年、2008年、2009年服务业投资分别完成98.38亿元、100.54亿元、141.55亿元、220.28亿元,增幅分别为41.8%、11.1%、40%、55.2%,2010年,全市服务业实现投资304.32亿元,是2005年的3.1倍,增长32.7%。服务业投资占全社会投资比重由2005年的31.0%提高到目前的42.3%,提高了11.3个百分点。

二、助推城市转型成效巨大

服务业的快速发展,助推城市转型取得了巨大成效。

(一)经济发展呈现向好势头。一是经济总量不断膨胀。枣庄市2010年GDP总量1362亿元,是2007年926亿元的1.5倍,在全省17市中居第14位,占全省总量的3.5%。二是经济稳步增长。2010年GDP增长速度为12.6%,高于全省增幅0.1个百分点,位居全省第15位,与2007年相比,年均增长12.8%。三是固定资产投



资逐年增加。2010年规模以上固定资产投资720.2亿元,在全省居第15位,占全省总量的3.1%,比2007年增加355亿元,接近翻了一番。四是产业结构逐步优化。三次产业比由2007年的8.7:64.1:27.2调整到2010年的8.6:60.1:31.3。三年间,第二产业比重下降4.0个百分点,第三产业比重上升4.1个百分点。其中,2010年第三产业比重比2009年提高2.2个百分点,增幅居全省第一位。

(二)采掘业及原材料加工业比率不断下降。2010年,枣庄市规模以上工业总产值3141亿元,是2007年的1.8倍,采掘业及原材料加工业总产值1456.8亿元,占规模以上工业总产值的46.4%,比2007年下降了3.2个百分点。采掘业及原材料加工业从业人数22.8万人,占规模以上工业从业人数的47.7%,下降了6.5个百分点。

(三)财政收入较快增长。2010年枣庄市地方财政收入76.7亿元,是2007年45.2亿元的1.7倍,在全省居第13位,占全省总量的2.8%,比2007年提高0.1个百分点。财政收入增长速度26.2%,高于全省平均增幅1.1个百分点,居全省第11位。经济运行质量不断提高,财政收入占GDP的比重,由2007年的4.9%提高到2010年的5.6%,上升0.7个百分点;税收收入占财政收入的比重,由2007年的75.9%提高到2010年的78.9%,上升3个百分点。

(四)民生得到不断改善。2010年,城镇居民人均可支配收入达到17630元,居全省第14位,比2007年的12585元增长40.1%,年均增长11.9%;农民人均纯收入7103元,居全省第14位,比2007年的5161元增长37.6%,年均增长11.2%;在岗职工平均工资30439元,居全省第13位,比2007年的21114元增长44.2%,年均增长13%。2008至2010年,城镇新增就业人数累计达17.3万人次,再就业培训14.7万人次。2010年,城镇登记失业率为3.1%,比2007年下降0.2个百分点;城镇最低生活保障人数5.7万人,比2007年减少0.7万人;农村低保对象11.5万人,比2007年增加3.7万人。

(五)环境治理初见成效。2010年末,累计治理塌陷区面积4195公顷,投资1.85亿元,分别是2007年末的1.7倍、1.4倍。森林覆盖率达到33%,比2007年提高3个百分点。城市污水集中处理率为93%,垃圾无害化处理率达到79.8%。化学需氧量排放量为3.76万吨,二氧化硫排放量8.24万吨,比2007年分别下降12.9%、20.2%;三年间,累计减排化学需氧量0.56万吨,减排二氧化硫2.09万吨。万元GDP能耗1.61吨标煤,比2007年下降16.6%

三、枣庄服务业发展任重道远

我市服务业规模、增速与省内先进市有差距。“十一五”期间,服务业增加值总量在全省的位次分别为13位、14位、14位、14位、14位,服务业增加值占GDP的比重远低于全省平均水平,在全省17市中的位次分别为13位、14位、13位、13位、14位。服务业增加值增幅在全省17市中的位次分别为6位、17位、7位、12位、2位。

(一)第三产业总量偏小。“十一五”以来,我市服务业规模不断扩大,与省内其他地市相比,服务业增加值总量一直位居第14位上下,但与排在前几位地市的差距逐步拉大。2010年,我市实现第三产业增加值426.11亿元,在全省位居第14位,比全省第1位的青岛市少2204.47亿元,仅高于日照(363.27亿元)、菏泽(336.32亿元)和莱芜(177.54亿元)。与2005年相比,我市第三产业增加值在全省位次后移1位,但绝对量与省内先进市差距进一步拉大,2005年全市第三产业增加值167.74亿元,比青岛少953.37亿元。2010年,我市第三产业增加值占全省比重为3.0%,比青岛低15.2个百分点;与2005年相比提高0.2个百分点。

(二)第三产业占GDP比重偏低。从国际经验看,目前中等收入国家服务业增加值占GDP比重为53%左右,高收入国家服务业比重为72%左右,低收入国家服务业比重为46%左右。我市服务业比重不仅远低于高收入和中等收入国家,而且低于低收入国家平均水平15个百分点左右,还低于全省平均水平。2010年,我市第三产业增加值占GDP比重为31.3%,低于全省平均水平5.3个百分点,低于全省第1位的济南市15.1个百分点,仅高于菏泽(29.2%)、聊城(28.0%)和东营(23.7%)。与2005年相比,我市第三产业增加值占GDP比重提高4.8个百分点,在全省排第10位,比重提高幅度低于全省0.5个百分点,低于比重提高幅度最高的东营市5.5个百分点,高于日照(-0.3)、济宁(2.1)、德州(2.8)、聊城(3.1)、烟台(3.3)和临沂(3.4)。

(三)第三产业中传统产业比重相对较高。在我市服务业总量中,批发和零售贸易、交通运输、餐饮业等传统服务业仍占据主体地位,而信息传输计算机服务和软件业、租赁和商务服务业、文化体育和娱乐业等新兴服务业比重较小。2010年,我市第三产业中占比最高的行业是批发和零售业(23.5%),其次为交通运输、仓储和邮政业(16.6%)和房地产业(9.8%),而金融、房地产、信息服务等新兴服务业仅占24.3%。与服务业较为发达的济南和青岛相比,批



发和零售业占比分别高于济南、青岛0.3个和0.7个百分点,交通运输、仓储和邮政业占比分别高于济南、青岛5.1个和0.3个百分点。而金融业占第三产业比重为7.1%,分别低于济南、青岛6.9个和2.2个百分点。与2005年比较,我市金融业和房地产业比重分别提高2.6个和2.2个百分点;批发和零售业比重提高0.6个百分点,交通运输仓储和邮政业比重下降10.7个百分点。从服务业投入看,我市规模以上固定资产投资中,交通运输仓储和邮政业、批发零售业投资额分别为29.88亿元、45.38亿元,同期,信息传输计算机服务和软件业、金融业、教育、文化体育娱乐业分别为0.2亿元、1.17亿元、6.79亿元和9.82亿元,传统服务业的投资额明显高于新兴行业,不利于结构优化提升。

(四)生产性服务业发展不足。服务业包括生产性服务业、生活性服务业和现代服务业,生产性服务业是为生产配套的,比如说物流业。无论在产业融合还是与城市化互动,枣庄服务业集聚区都只是单纯发展服务业,且与周边地区服务业发展有雷同现象,如周边很多地市都把物流业作为发展的优势产业。而同时,枣庄的制造业的技术创新能力较弱,科技含量低,制造业链条上研发、设计、生产、营销及售后服务等环节的分工、分离与专业化等方面发展不足,制造业的低水平发展导致对物流与营销、研发与人力资源开发、软件与信息服务、金融与金融保险服务、财务法律中介等生产型服务需求的拉动不足。

(五)服务业载体还有待加强。我市服务业企业缺乏实力强、影响大的服务业大企业。2008年全省确定重点培植的100个重点服务业企业,我市仅有1家;全省确定重点培育的7类50个服务业重点园区,我市只有2个。服务业载体少,整体竞争力有待于进一步加强。

(六)区域发展不平衡。近年来,由于枣庄城市规划相对落后,加之受资源条件、设施建设、产业基础等因素的影响,现代服务业发展水平存在明显差异。目前,商业中心主要分布在中区和滕州市,薛城区、峰城区、台儿庄区和山亭区的商业中心一直没有得到足够的发展。资源内在的互补效应、协同效应、规模效应没有好的发挥。2010年,市中、薛城、峰城、台儿庄、山亭、滕州第三产业增加值分别为51.71亿元、26.88亿元、32.89亿元、30.64亿元、33.21亿元和234.43亿元,滕州和市中的第三产业增加值占各区(市)总和的近70%。各区(市)第三产业增加值占GDP的比重分别为36.6%、27.1%、29.7%、27.1%、38.7%、37.0%。占比最高的山亭区比最低的薛城区和台儿庄

区高11.6个百分点,差距比较明显。

(七)第三产业投入相对不足。2010年,我市第三产业投资为304.32亿元,增长32.7%。第三产业投资占全社会固定资产投资的比重为38.7%,在全省排第14位,低于全省平均10.2个百分点。与服务业较为发达的济南、青岛相比,我市第三产业投资占比分别低23.8个和17.9个百分点。与2005年相比,我市第三产业投资年均增长25.3%,高于全社会投资年均增速7.1个百分点,也高于同期的全省第三产业投资年均增长1.6个百分点。与2006年相比,我市第三产业投资占全社会总投资比重提高了9.9个百分点。

四、加快我市服务业发展的政策建议

尽管我市服务业发展取得了长足进步,但无论是纵向分析还是横向比较,服务业发展相对滞后的问题仍然较为突出,必须采取更加有效的措施加以解决。下一阶段,我市加快服务业发展应坚持以科学发展观为指导,依托较好的区位优势,抓住国际服务业转移的良好契机,采取多种有效措施加快发展服务业尤其是新兴服务业,进一步提高服务业发展水平和竞争力,推动服务业发展提速、比重提高、结构提升。

(一)强化政策扶持。进一步完善促进服务业发展政策体系,以规划为先导、以政策为支撑、以体制机制为保障,实现服务业的可持续发展。完善优化有关规划,进一步明确服务业的产业结构、发展重点、发展方向。综合运用土地、财政、金融等多种举措,适当增加对服务业的扶持倾斜力度。加大公共社会事业领域的改革力度,积极推进社会信用体系建设。进一步破除行业垄断,放宽市场准入,鼓励民营经济进入服务领域创新创业。

(二)增加服务业投入。进一步完善服务业投融资平台,充分发挥政府投资的调控、引导和放大作用,吸引信贷资金和社会民间资本投入。政府在建立扶持基金的同时,应逐步建立一套包括信用机构、担保机构、中小银行、创业投资体系和创业板市场在面向服务业的直接、间接融资的市场体系和政府政策支持 and 扶持体系。金融部门要适当增加对服务业的信贷支持。在扩大服务业投融资渠道方面积极探索,打破传统投融资思维与模式,借鉴先进地市经验,鼓励符合条件的服务业企业进入资本市场融资,通过多种方式筹措资金。

(三)优化服务业行业结构。一是建立服务业发展体系。从我市的发展优势、产业关联度和可持续发展方面考察,应建立以现代旅游业、物流业、信息传



输、计算机服务和软件业、技术研发、金融服务业、房地产业为主的服务体系。二是以重点产业作支撑。充分依托和强化现有的产业优势，向服务业领域延伸拓展。进一步加大服务业载体培植力度，尤其把重建台儿庄古城作为文化旅游业发展的“起爆点”，拉动服务业的快速增长。三是依据优势促进服务升级。要充分依据自然、资源、区位、产业优势以及商业基础、人文优势，推进功能提升与产业发展，聚集现代旅游、物流、信息、文化娱乐等支柱产业，集聚品牌和关键项目，培育龙头企业，全面提升现代服务业能级特色。

(四)强化服务业人才培养。服务业是知识密度高的产业，其价值根源在于知识，因而服务业的价值来源于高素质的专业人才。尤其是那些致力于科学研究技术创新和经营管理特殊人才，是服务业发展必备的。为此，要牢固地树立人力资本是服务业发展的“第一资源”的观念，在吸引人才、使用人才、培养人才等方面要有新思路、新机制、新条件。重点要培养和引进高素质科学研究的创新人才、高素质企业经营管理人员和高素质科技管理人才。一是营造良

好环境，大力引进国内外优秀科技人才，实施“人才集聚”战略，开发和利用丰富的人才资源，吸收和引进国内外的优秀人才，为现代服务业发展提供人才保证。二是要充分利用国际人才流动加速的机遇，大力引进国内外智力资源，特别是我市考入高等学府受过专门训练的大学本科毕业生和研究生，要多途径、多渠道吸引他们回家乡创业。三是采取得力措施，推动产、学、研相结合，鼓励服务企业与高校和科研院所开展合作，采用引进人才和引进智力相结合促进服务业的发展。四是加强人才的培养教育，进行人才的深度开发。政府部门要将开发服务型人才资源作为基本战略，将其纳入经济社会发展规划，加大投入的力度，使服务型人才培养与经济社会发展相适应。建立以市场需求为导向的人才培养机制，加大服务型人才培养力度，积极加强服务企业人员的继续教育，进行知识更新。同时，要加强职工的职业技能培训，提高职工的操作技术水平，适应服务业发展对高素质职工队伍的需要。

(撰稿:陈成)



“十一五”期间枣庄市固定资产投资规模效益研究

编者按:本文被省统计局评为2011年度全省“调查研究年”调研报告评比二等奖。

固定资产投资在一定程度上决定和制约着一个地区的资源配置、产业结构以及生产力的时空布局,影响着一个地区的社会经济与发展。“十一五”期间枣庄市进行了大规模的投资建设,固定资产投资快速增长,增强了全市的经济实力,也推进了各项社会事业的发展。步入“十二五”开局之年,如何保持适度的固定资产投资规模和结构,摆脱制约投资效益的因素,使投资规模和效益高效结合,明确固定资产投资在转方式调结构中的努力方向和工作重点,是当前各级政府关注的一项重要课题。为此,本文透过大量统计数据之间的关联关系,着重分析了枣庄市固定资产投资的现状、特点和变化规律,对枣庄市固定资产投资效益情况进行了较为全面、客观、具体的评析,找出了比较优势和存在的不足,希望能为“十二五”时期发展制定更加科学的投资决策,进一步提升投资效益提供些许参考。

一、“十一五”时期枣庄市固定资产投资规模与结构特征

“十一五”时期,随着我市经济社会发展逐步驶入快车道,各行各业对投资的需求日益加大,多项重点公共基础设施项目陆续开工建设,工业技术改造和产业升级步伐明显加快,房地产业快速发展,极大地推动了枣庄市固定资产投资的快速发展。全市固定资产投资呈现以下特征:

(一)投资规模连创历史新高,增长速度总体平稳。从投资总量看,“十一五”时期全市固定资产投资额累计达2653.5亿元,是“十五”时期投资总量的3.2倍。继2003年首次突破百亿元大关后,2008年再次超过500亿元大关。从增长速度来看,整个“十一五”时期投资增长保持平稳,增幅最高26.5%,最低20.7%。

表一:2006-2010年全社会固定资产投资增速与全省、全国水平比较(%)

| | 2006年 | 2007年 | 2008年 | 2009年 | 2010年 |
|----|-------|-------|-------|-------|-------|
| 全市 | 20.7 | 24.3 | 26.5 | 26 | 25 |
| 全省 | 19.6 | 24.2 | 23.1 | 23.3 | 22.3 |
| 全国 | 23.9 | 24.8 | 25.9 | 30.1 | 23.8 |

同全国及省内情况相类似,枣庄市固定资产投资在整个“十一五”期间推动全市经济持续快速健康发展中无疑起到了十分关键的作用。从上表与全国、全省的增速比较来看,我市的投资增长基本与全国、全省的投资大环境保持了一致。

(二)产业投资结构在调整中不断优化,服务业投资崛起。合理化的投资结构是促进经济结构演进的巨大动力,决定着整个国民经济发展的速度和效益。近年来,我市紧紧跟随国家宏观政策指引,以调整投资结构作为建设领域工作的重点,全力加强第一产业,壮大第二产业,提升第三产业,保证三次产业协调发展。2010年三次产业投资比例为1.1:56.6:42.3,其中第三产业比重较2005年提高15.8个百分点,投资增幅分别比上年增长56.2%、15.4%、32.7%,三次产业在生产总值中的结构比例从“十五”末的9.6:63.9:26.5优化为8.6:60.1:31.3。

随着枣庄市城市进程的加快,以枣临铁路枣庄段、枣临高速和BRT等项目为代表的交通运输业;以台儿庄运河古城、微山湖湿地公园、莲青山地质生态旅游开发等项目为代表的环境公共设施管理业投入均呈现出高速增长态势。交通运输和环境公共设施管理业全年投资增幅分别达54.0%和70.2%,对服务业投资贡献率达13.2%和18.8%,分别带动服务业投资增长4.3和6.1个百分点。第三产业完成投资304.3亿元,同比增长32.7%,高于规模以上投资增幅10.2个百分点,高于第二产业投资增幅17.3个百分点。三产投资的快速提升改变了以往我市二产投入“一枝独

秀”的投资格局,正在向更加均衡的发展结构迈进。

(三)工业投资有序推进,大项目带动战略效果显著。枣庄是一座因煤而兴的工业城市,作为一个重要的煤炭能源基地,多年来煤炭行业已经成为投资的重要领域。此外,经过近几年的快速发展,枣庄市逐步形成了以煤炭、建材、化工、纺织、机械电子等为支柱产业,门类较为齐全、基础比较稳固的工业体系,工业产业结构得到了进一步改善。2010年,全市工业投资完成392.1亿元,占全社会投资的49.8%,其中,制造业投资完成368.6亿元,占工业投资的94.0%。“十一五”以来以盛隆煤焦化、东方钢帘线、凤凰大化肥、鲁化双结构动力调整、赛轮子午轮胎、昂立光伏等为代表的一批支撑带动作用强的“高、大、外”重点项目陆续竣工投产,不仅为企业创造了良好的经济效益,而且为全市工业经济持续快速发展注入了强劲的动力。2010年,全市规模以上工业企业1912家,比“十五”末净增954家,工业总产值2737亿元,主营业务收入3077.68亿元,实现利税359.36亿元,工业增加值占GDP的比重达到了60.6%。

(四)国有投资比重大幅度下降,投资主体日趋多元化。固定资产投资不同所有制的分配比例影响着未来所有制结构,投资主体多元化是调整和完善所有制结构先导性甚至决定性的条件。“十一五”以来随着改革力度的逐步加大,我市投资主体发生了深刻的变化,国有投资在全社会投资中所占份额明显下降,民营经济、股份制经济以及外商、港澳台投资热情提升,并逐步成为全市有效投入的主力军,为政府集中财力实施关系国计民生的重大公共基础设施建设提供了有利条件。2006至2010年间,全市规模以上非国有投资累计达2218.5亿元,是国有投资的5.1倍;“十一五”时期全市非国有投资占全社会投资的比重达83.6%,比“十五”时期提高了11.2个百分点。

二、本轮经济发展周期中枣庄市投资效益总体情况

随着枣庄经济增长需求加大,全市加快发展的积极性空前高涨,投资规模迅速扩张。“十一五”时期累计完成全社会固定资产投资2653.46亿元,为“十五”时期的3.2倍;年均增长19.7%,比“十五”时期年均增幅高出4.8个百分点。多年来的经验表明,发展经济的关键在于规模和效益的有机结合,因此全面提高投资效益已成为经济社会又好又快发展中迫切解决的问题。

(一)固定资产投资建设效益

建设效益是投资项目建设过程中的效益。从固

定资产交付使用率、建设周期、项目建成投资率、房屋建筑面积竣工率等方面来考量我市固定资产投资项目的建设效益。

1、固定资产投资交付使用率

固定资产投资的目的是为了形成新的生产能力和使用效益,因此,交付使用率的高低是衡量固定资产投资效益好坏最直接的指标之一。整个“十一五”期间,我市固定资产投资率一直维持在55%-70%之间,积累和消费保持了比较合理的比例关系。

表二:“十一五”时期枣庄市新增固定资产投资和固定资产交付使用率

| 年份 | 固定资产投资额 (亿元) | 新增固定资产 (亿元) | 固定资产交付 使用率(%) |
|-------|-----------------|----------------|------------------|
| 2006年 | 317.2 | 194.2 | 61.2 |
| 2007年 | 365.2 | 227.6 | 62.3 |
| 2008年 | 462.9 | 322.8 | 69.7 |
| 2009年 | 579.8 | 321.3 | 55.4 |
| 2010年 | 720.2 | 458.3 | 63.6 |

从表二可以看出,“十一五”期间枣庄市全社会固定资产投资平均交付使用率为62.3%,维持在一个相对高位水平。

2、基本建设项目建设周期

建设周期是从宏观经济的角度反映建设阶段全部建设项目需要的平均建设时间,它是从建设速度方面反映投资宏观效益的重要综合性指标。从表三可以看出,“十一五”期间虽然我市建设项目逐年增加,建设规模不断扩大,但建设周期反而缩短,这表明我市在加强项目管理、提高建设速度、缩短建设工期等方面取得了一些成果。2008年受经济危机影响,投资建设工期缩短,之后几年随着国家扩大内需政策效应显现,我市对基础设施等重大工程的投资力度加大,建设周期又开始有延长的趋势。

表三:“十一五”时期项目建设周期

| 年份 | 施工项目计划 投资(亿元) | 施工项目完成 投资(亿元) | 建设周期 (年) |
|---------|------------------|------------------|-------------|
| 2006年 | 686.7 | 317.2 | 2.16 |
| 2007年 | 801.7 | 365.2 | 2.2 |
| 2008年 | 776.9 | 462.9 | 1.68 |
| 2009年 | 1142.7 | 579.8 | 1.97 |
| 2010年 | 1423.5 | 720.2 | 1.98 |
| “十一五”时期 | 4831.5 | 2445.3 | 1.98 |



通过固定资产投资与经济发展的相关关系我们发现,投资对经济发展产生效应通常会有一个滞后期,我市固定资产投资项目的平均建设周期为1.98年左右,即投资对经济发展的影响有2年左右的滞后期。综合考虑项目自身的需求拉动,投资周期与经济周期具有“趋同性”,一般来讲,投资增长较快的年份,一、二年后GDP的增速也较快,而且固定资产投资增幅波动往往大于经济增幅波动。

表四:近十年全社会固定资产投资增速与地区生产总值增速比较

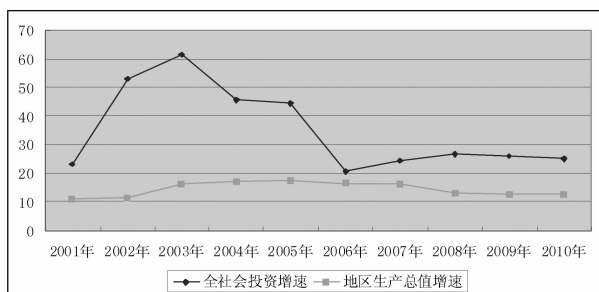

3、项目建成投产率

项目建成投产率是反映一定时期内全部投产项目占全部施工项目的百分比。它是从建设速度的角度反映投资效果的指标。

表五:“十一五”时期基本建设项目建成投产率

| 年份 | 施工项目个数(个) | 投产项目个数(个) | 建成投产率(%) |
|---------|-----------|-----------|----------|
| 2006年 | 1324 | 719 | 54.3 |
| 2007年 | 1317 | 755 | 57.3 |
| 2008年 | 1897 | 1539 | 81.1 |
| 2009年 | 1953 | 1641 | 84.0 |
| 2010年 | 1738 | 1475 | 84.9 |
| “十一五”时期 | 8229 | 6129 | 74.5 |

结合“十一五”期间我市平均63.6%的固定资产交付使用率指标来看,74.5%的项目建成投产率相对略高,反映出竣工项目平均规模偏小,大项目建成投产率相对较低。该指标从一定程度上反映出我市大项目规模化建设起步较晚,带动效应在“十一五”期间效果尚不明显,将在后续期间逐步体现。

4、房屋建筑面积竣工率

房屋建筑面积竣工率是指一定时期内房屋竣工面积与施工面积的比率,它是从房屋建筑施工速度的角度来反映投资效果。从表六可以看出,“十一五”时期我市房屋平均竣工率只有32.8%,大部分房屋处于施工状态,房屋建设速度较慢。

表六:房屋建筑面积竣工率比较

| 年份 | 施工房屋面积(万平方米) | 竣工房屋面积(万平方米) | 房屋竣工率(%) |
|---------|--------------|--------------|----------|
| 2006年 | 755.2 | 305.4 | 40.4 |
| 2007年 | 853.4 | 319.1 | 37.4 |
| 2008年 | 1043.2 | 388.8 | 37.3 |
| 2009年 | 1360.9 | 431.9 | 31.7 |
| 2010年 | 1866.2 | 481.9 | 25.8 |
| “十一五”时期 | 5878.9 | 1927.1 | 32.8 |

(二)固定资产投资运行效益

运行效益是项目建成后运行的效益,这里主要通过固定资产投资效果系数和投资率来比较。

1、固定资产投资效果系数

固定资产投资效果系数是一定时期内国内生产总值增加额与全社会固定资产投资额的比值,它反映了每亿元固定资产投资所提供的国内生产总值增加额。当然,由于新增国内生产总值并不完全是固定资产投资形成的,因此该指标只能近似地反映固定资产投资宏观经济效果的变化趋势,但对于主要以投资为主拉动经济增长的时期来说,其趋势基本能够反映投资效果变化。

表七:“十一五”时期投资效果系数

| 年份 | 新增国内生产总值(亿元) | 固定资产投资额(亿元) | 投资效果系数 |
|---------|--------------|-------------|--------|
| 2006年 | 127.73 | 317.2 | 0.40 |
| 2007年 | 165.76 | 365.2 | 0.45 |
| 2008年 | 165.11 | 462.9 | 0.39 |
| 2009年 | 108.40 | 579.8 | 0.19 |
| 2010年 | 166.00 | 720.2 | 0.23 |
| “十一五”时期 | 733 | 2445.3 | 0.30 |

从表七中可以看出,“十一五”时期,我市固定资产投资效果系数呈现下降趋势,这说明随着固定资产投资总量的持续增加,资本的边际产出率逐步下降,同时也表明经济增长所需的投资成本增加,单纯依靠投资拉动经济增长的方式难以长期为继。

2、固定资产投资率

固定资产投资率是指一定时期固定资产投资额与同期地区生产总值的比率,是反映投资规模是否适当的指标,与固定资产投资效果系数具有密切关



系。偏低的投资率无法充分发挥投资对经济发展的带动作用而偏高的投资率将意味着投资存在一定程度的过热或者浪费现象。

表八：“十一五”时期固定资产投资率

| 年份 | 投资额 (亿元) | 国内生产总值 (亿元) | 投资率 (%) |
|---------|-------------|----------------|------------|
| “九五”时期 | 292.6 | 1056.91 | 27.7 |
| “十五”时期 | 837.95 | 2112.85 | 39.7 |
| 2006年 | 341.07 | 756.77 | 45.1 |
| 2007年 | 395.24 | 933.53 | 42.8 |
| 2008年 | 500 | 1087.64 | 46.0 |
| 2009年 | 629.84 | 1196.04 | 52.7 |
| 2010年 | 787.3 | 1362.04 | 57.8 |
| “十一五”时期 | 2653.45 | 5325.02 | 49.8 |

从表八可以看出，“九五”以来枣庄市的固定资产投资率呈现逐年上升态势。考虑到我市进入工业化阶段时间还不算长，基础设施发展仍需继续增加投入，而基础设施投资可能要在较长时期后才能产生明显、直接的效益；造纸业、橡胶制品业、纺织业等支柱工业投资规模巨大，产生效益也有一定周期；传统产业及能源基地的更新改造，产业转换和资产重组任务繁重，将会在短期内削弱现有生产能力，而新兴生产能力的形成又要承受多方面因素约束。因此，今后相当长一段时期将是我市突破发展“瓶颈”制约和体制障碍的关键时期，稳定持续的投入是实现经济腾飞不可逾越的阶段。从历史数据看，长期以来枣庄的投资率一直偏低，且一直低于全省平均水平，直到2003年才超过30%，这无疑从一定程度上制约了枣庄经济的发展。目前，枣庄正处在新一轮经济周期的上升期，加大投资力度，提升投资总量具有重要的意义。

(三)投资增长对投资效益的影响

根据国家有关部门的划分并结合枣庄投资总量基数较小的实际，可将投资增长类型划分为四类：投资增长速度低于10%为低速增长；投资增长速度在10%—25%为中速增长；投资增长速度在25—35%为高速增长；投资增长速度高于35%为投资超高速增长。

固定资产投资长期高速增长有可能带来的负面效应：

1、外延扩张模式明显

“十五”时期，在国家一系列宏观调控政策下，枣

州市全社会固定资产投资经历了一个快速扩张阶段，投资增长幅度持续4年保持在40%以上。在投资的带动下，GDP和工业企业单位数快速增长、是经济增长方式外延扩张模式的典型特征。

2、高耗能建设项目发展快，能源消耗大量增加

纵观枣庄近十年投资建设发展轨迹，10亿元以上建设项目几乎都是高耗能项目，亿元以上项目中高耗能项目也能占据半壁江山，高能耗行业在带来经济效益的同时也在消耗着大量能源。

3、土地资源趋紧，变相“圈地”产生

从国家对占地情况的严控和对项目用地批复办理的难度加大都不难看出，随着投资建设的增加，可利用的土地指标正在日渐趋紧。部分项目土地平整以后，建设大型厂房却“迟迟”不开工，“圈地”现象时有发生。

三、枣庄市调整投资结构提高投资效益经验实证分析

面对煤炭资源逐步枯竭的严峻现实，“十一五”时期枣庄市坚持把科学发展观与本地实际相结合，坚定不移地走城市转型之路，开辟了可持续发展的新空间。

(一)大项目投资效益情况实证分析

2010年全市投资过10亿元的在建大项目18个，是“十五”末的3倍。“十一五”时期招商引资过亿元项目152个，是“十五”时期的2.7倍，其中浙江产业园入园项目总投资就达86.5亿元。项目总投资额达300亿元的“一城、一库、一电、两院、四条路”九大基础设施建设，累计完成投资173.4亿元；台儿庄古城已被确定为国家首个海峡两岸交流基地，荣膺新世纪“齐鲁文化新地标”榜首；枣庄职业学院创建成功，台儿庄复线船闸、枣庄港竣工后，运河枣庄段通航能力提升了一倍。总体来看，“十一五”时期，重点建设工程项目的顺利进行和运营，带动了上下游产业的发展并对周边产业起到了巨大的辐射作用，对于造福枣庄人民，调整投资结构发挥了重大的基础性作用。

(二)煤化工产业投资效益情况实证分析

煤化工产业作为我市资源型城市转型“三大战役”之一，以其雄厚的历史积累基础，绝对量的工业占比，新型集群化的带动效应，折射出枣庄地区独有的资源优势和城市特点。“十一五”时期已建和在建煤化工项目总投资278.2亿元，是“十五”末的5.6倍，枣庄成为我国产品最多、规模最大、发展势头最强劲的煤化工基地之一。引进总投资131亿元的新能凤凰能源项目，一期投产达效；国泰二期、鲁化醋酐、盛隆



宏达、迪海煤焦油等项目陆续建成投产,行业利润率达到10%以上,总体效益位居各行业前列。

(三)中小产业集群投资效益情况实证分析

“十一五”时期,枣庄市重点培育壮大了威达重工、鲁南机床等一批龙头企业及配套企业,逐渐形成了产业发展的集聚效应。例如,枣庄滕州已经发展成为全省重要的中小机床生产基地,中小机床跻身中国产业集群品牌50强。据2010年4月6日枣庄市民营产业发展规划资料显示,截止到2009年底,枣庄市共有中小产业集群10个,集群内企业1479个,规模以上企业280个,从业人员12.46万人,实现销售收入303亿元,税收收入6.93亿元。其中比较有代表性的中小产业集群有滕州市机床产业集群、山亭区城头镇豆制品产业集群、滕州市鲍沟玻璃产业集群和市中区税郭纺织产业集群。滕州中小机床产业集群内企业现有338个,规模以上企业180个,实现销售收入131.9亿元,其中中小型钻铣床产量占全国总产量的80%以上;山亭城头豆制品加工及豆制品机械制造企业105个,其中规模以上企业10个,市级重点龙头企业3个,年产豆制品15万吨,大豆加工机械4万余套,销售收入突破20亿元,从业人员1万多人,是全国最大的大豆加工及大豆加工设备制造基地,被农业部授予了全国农产品加工示范基地;鲍沟玻璃产业集群内企业246个,销售收入80多亿元,从业人员2.1万多人,被省政府命名为“全省五大玻璃产业基地之一”;税郭纺织产业集群企业59个,销售收入18.2亿元,从业人员达9000多人。

(四)服务业投资效益情况实证分析

“十一五”期间,枣庄市“一个战略、三大战役”取得重大突破,城市转型迈出了具有里程碑意义的一步。我市被国务院批准为资源枯竭城市转型试点市,目前已获得中央、省扶持专项资金8.52亿元。文化旅游业得到极大的发展,台儿庄古城重现世人,二日游激活枣庄旅游,服务业迈入大发展时期。城市建设攻坚战拉开序幕,棚户区改造重塑城市面貌,BRT、“数字枣庄”开启同城化发展新时代,枣庄正由单一的矿区城市向功能完善的鲁南“门户城市”转变。

枣庄服务业发展具有代表性的台儿庄古城是“十一五”期间重建起来的。目前已累计完成投资27亿元、建筑面积达30万平方米。自2010年5月1日试运营以来,累计接待中外游客130多万人次,在国内外打响了“天下第一庄的”品牌,“江北水乡运河古城”已经成为枣庄城市的新名片。在古城的影响和带动下,古城附近的商用土地价格攀升,2010年竟拍出了每

亩最高699万的价格,小县城拍出了省会城市的地价,这更充分显示了市场对古城重建价值和效益的认可。

微山湖湿地公园、运河湿地、盈泰度假村、汉诺庄园、仙坛山温泉小镇、民国影视城等项目更是打造了枣庄温泉度假基地、生态湿地之乡的美誉。2010年,全市旅游总收入83亿元,是2005年的3.6倍;宾馆旅店住宿量213.9万人,是2005年的10.8倍;枣庄成为全省百人以上团队、旅游专列往来最多的城市,由游客输出地变为游客输入地。中国优秀旅游城市成功创建,3A级以上景区达到15个,其中4A级景区8个,旅游及相关行业从业人员10万余人,是2005年的2倍多。2010年,三产增加值增长20%,三产投资增长32.7%,分别高于二产增幅9.6个百分点和17.3个百分点;服务业提供税收占地方税收比重为42.6%,比2005年提高10.5个百分点;引进餐饮名店、星级酒店、商业名店、专业市场达到60家。

四、制约枣庄地区投资规模效益的因素

影响并制约固定资产投资规模效益的因素很多,既有投资总量问题,又受投资来源因素影响;既有投资结构因素,又有投资质量问题;既有投资管理因素,又有项目实施原因。除普遍存在的制约因素外,对我市投资影响大的显著因素主要有以下几个方面:

第一,地区国民收入水平。从固定资产投资效果系数的分析可以看出,投资是GDP的增函数。投资主要来源于国民收入,国民收入对投资有着重要的影响。一方面国民收入水平的提高会引起储蓄水平的提高,进而对投资需求起到推动作用;另一方面,国民收入水平的提高会刺激消费的提高,进而对投资需求起到拉动作用。2010年枣庄市地方财政收入76.71亿元,省内仅高于莱芜、日照、聊城;城镇居民人均可支配收入17630元,低于全省19946元的平均水平,居于全省后位。

第二,投资软环境。投资软环境包括信用环境、法制环境、政府服务与效率等条件。与周边地市相比,各地投资硬件环境均相差不大,而且加上我市独有的气候、交通、资源优势,投资发展硬环境还占据一定优势。但是为何近几年来,我市投资总量会与周边济宁、临沂等地出现成倍差异,与相邻的江苏徐州经济也相差甚远呢?一个重要原因就是投资的软环境不够优越,还没有形成信用、法制、政府服务与效率、人口素质等方面良好的契合氛围,投资的品牌性吸引力、控制力和传承性较差,而且随着先进城市投



资聚集效应的扩大, 枣庄与周边城市的这种差距会逐渐加大。

第三, 企业家队伍。目前, 对企业家还没有一个权威的、统一的定义。一般认为, 企业家是担负着对土地、资本、劳动力等生产要素进行有效组织和管理、富有冒险和创新精神的高级管理人才。我市经济实力雄厚的企业大部分是煤化工企业, 但是至今我市没有一家上市公司, 国家级驰名商标和著名品牌不多, 这充分反映了我们缺乏优秀的现代企业和企业家队伍。目前枣庄市具有职业经理人资格证书的企业经理人几乎是凤毛麟角, 而且缺乏领军型、创新型企业家人才, 缺少一批能在省内国内叫响的企业家。企业家队伍存在行业结构失衡现象, 从事煤炭、水泥、纺织服装、造纸等传统产业的企业家比例高达六成还多, 从事电子信息、新材料、新型建材等新型产业的企业不足三成。究其原因, 一方面传统企业的经营者对挖煤炭、烧水泥驾轻就熟, 缺乏进入新型产业的准备; 另一方面, 在人才引进, 特别是创新型企业家引进工作等还有待进一步加强。枣庄石灰石资源丰富, 水泥产量占全省的半壁江山, 但我们没有“山水集团”这样具有行业竞争力、控制力的水泥大企业集团。枣庄煤炭企业历史悠久, 但规模效益与临近的兖矿集团还有很大差距。因此, 枣庄要加快经济发展, 缩小与发达地区的差距, 关键是要抓好企业家队伍建设, 要培养一批有现代企业经营意识和能力的企业家队伍, 进而推动枣庄现代制造业和服务业的大发展。

五、研究结论和进一步提升枣庄市投资效益的政策建议

(一) 基本结论

从上述分析可以得出, “十一五”时期我市固定资产投资总体规模快速扩大, 投资建设效益指标中交付使用率、建设周期、投产率的变动平稳且与全省、全国大趋势保持一致; 房屋建筑面积竣工率偏低, 不过这与目前我市大规模的商品房开发、棚户区建设的启动有一定联系, 总体来说建设效益情况较好。

从投资运行效益上看, 投资效果系数走低, 表明经济增长所需的投资成本增加, 目前投入方式上存在一定程度的效率低下现象, 下一阶段必须探索投入方向转型, 走新型投资发展道路; 从投资率看, 我市投资率在“十一五”期间得到快速提高, 但与全省平均水平还有一定差距, 未来几年还是要将增加投入作为拉动经济增长的主要方式。

只有投资的合理增长才能产生效益的最大化, 发展规模兼顾效益, 集约利用资源才能带来经济和效益的双增长。

(二) 进一步提升枣庄市投资规模效益的对策建议

“十一五”时期我市投资建设平稳较快发展, 取得了一定的成绩, 但与周边地市相比, 项目投资总量依然偏小, 投资建设还处在小项目较多, 重大项目较少; 煤化工等工业项目投入较多, 老百姓得实惠项目较少; 传统项目占比较大, 国内领先项目不足的阶段。投资效益差距明显, 对实现资源转型、跨越和崛起的发展目标形成“瓶颈”制约。而周边地区及部分省(市)地区近年迅速崛起, 他们在转型发展、实施重点领域投资倾斜的一些做法尤其值得借鉴:

1、提升投资软环境, 强化服务意识。投资软环境和资源优势是吸引项目的首要因素。枣庄地区地理位置优越, 交通便利, 可利用发展资源较多。但是服务管理水平与先进地区相比还有很大差距, 在一定程度上制约了重大项目的落地意愿。投资软环境的提升是一项长期而复杂的任务, 需要制定详细的长期规划, 突出阶段重点, 多渠道加以改善。同时还要把握投资环境的各种组成要素, 将其全面、合理地组合, 重视各组成要素对投资产生的合力。否则即使某一因素的改善刺激了投资, 另一因素的相对恶化也会反过来制约投资。例如, 在税收上制定了一些招商引资的优惠政策, 使外埠投资者为之振奋, 但若同时审批环节增加, 手续繁杂, 就会抵减掉税收优惠产生的正向力。与此同时, 系统内部各要素优化速度保持基本一致也很重要, 否则会出现部分环境因素超前优化, 部分因素却发展滞后, 降低了环境整体效益优化的速度。另一方面, 地方政府不能为吸引外来投资而一味地讨好、迁就投资者, 进行优惠大战, 甚而损害自身的正当利益。既要充分考虑投资者的需要, 又要考虑枣庄地区特有的现状, 坚持市场经济的互惠互利原则, 才能促进长远发展。下一阶段工作重点应该是努力提升地方服务和管理水平, 研究如何把大企业集团请进来, 打造一些几十亿甚至上百亿的航母级项目, 形成规模、树立品牌, 应成为我市投资跨越式发展的着力点。

2、打造一支坚实创业的企业家队伍。在市场经济条件下, 企业家作为一种稀缺资源, 为促进经济社会发展发挥着越来越重要的作用, 在某些领域甚至成为主导力量。2009年国务院已将枣庄确立为第二批资源枯竭城市, 标志着我市进入了城市转型的关键时期。城市转型的核心是产业转型, 而产业转型的



基础是企业转型,企业转型则取决于企业家的转型。发达地区的经验表明,经济发展之所以快,关键是有—批具有现代企业经营意识的企业家。从全省看,涌现出了许多知名的有实力、有竞争力的企业,比如海尔、海信、双星、皇明集团、金锣集团等,以及以张瑞敏、周厚健、汪海、黄鸣、周连奎等为代表的企业家队伍。“十年树木,百年树人”,各级领导应确立“抓经济工作,就必须抓企业发展,抓企业发展,就必须抓企业家队伍建设”的观念,把企业家队伍建设列为优先发展战略列入党委政府的重要议事日程。

3、在项目选择上下功夫,提升大项目投资比重。重大工程项目是一类特殊的项目,一般为投资规模大,带动力强、科技含量高的重量级、标志性的龙头项目。根据投资运行规律和经验,重大工程项目的投资占全社会总投资的比重达到30.0%左右,就能够发挥政府投资“四两拨千斤”的作用,更能发挥对一般项目和中小项目投资的引导作用。除此之外,重大工程项目投资的增加对于促进区域功能的完善,带动投资结构和产业结构的调整,起到很好的支撑作用。周边地市如临沂、日照等地市亿元以上项目投入都达到了投资总额的四成以上。从吉林、天津、山西等省市看,凡是重大项目投资增长较快的地区,在2008年的金融危机中经济波动普遍较小。由此可见,一个项目可以救活一个企业,一个重量级项目可以振兴一方经济,一个标志性项目可以改变一个区域的发

展方向。因此,强化重大工程项目的带动作用,坚定不移地实施项目带动战略,才是保增长、扩内需、调结构、惠民生的重要保证。

4、着力推进产业集群和工业园区发展模式。向新型工业化发展的关键问题是如何提高企业的竞争力,使企业在价值链的竞争中不断创新和学习,向高增加值的价值链环节攀登。推进产业集群和工业园区的发展模式是实现工业经济升级转型的重要途径。首先,产业集群和工业园区可以产生明显的外部规模效应。其次,产业集群和工业园区有利于大批中小企业向专业、社会化发展。第三,产业集群和工业园区有利于新型产业基地的形成。第四,产业集群和工业园区有利于带动一批与制造业密切相关的第三产业的兴起,增强产业集群外贸出口能力以及吸引海内外资金、人才和技术的能力。第五,产业集群和工业园区有利于集中治理污染,节约治理环境的成本。第六,产业集群和工业园区管理更加科学规范,效率更高,有利于总体产业竞争力的提高。

加快投资结构调整,千方百计提升投资效益,是未来时期全市经济战略的一项重要任务。如何抓好新一轮投资结构调整的过程,真正实现全市整体产业升级,带动主要产业效益整体上水平,是一项极具意义又富有挑战的历史使命。

(撰稿:吕晶)

枣庄建市 50 年经济社会大发展

编者按:本文被省统计局评为2011年度全省“调查研究年”调研报告评比三等奖。

建市50年来,勤劳智慧的枣庄人民,认真贯彻落实上级的各项方针、政策,抓住机遇,开拓进取,经济社会发生了翻天覆地的变化,经济实力明显增强,人民生活水平显著提高,各项社会事业全面健康快速发展。

一、经济总量不断扩大,产业结构不断优化。

全市生产总值(GDP)从1961年的2.51亿元,增加到2010年的1362.04亿元,增长543倍,年均增长11.2%。详见下表:

| 年份(年) | GDP 总量(亿元) | 间隔(年) | 增加(亿元) |
|-------|------------|-------|--------|
| 1961 | 2.51 | — | — |
| 1978 | 8.25 | 17 | 5.74 |
| 1984 | 20.97 | 6 | 12 |
| 1991 | 55.66 | 7 | 30 |
| 1994 | 114.96 | 3 | 60 |
| 1998 | 210.32 | 4 | 96 |
| 2002 | 313.86 | 4 | 103 |
| 2004 | 509.89 | 2 | 206 |
| 2005 | 629.04 | 1 | 123 |
| 2006 | 756.77 | 1 | 127 |
| 2007 | 922.53 | 1 | 166 |
| 2008 | 1087.64 | 1 | 167 |
| 2009 | 1196.04 | 1 | 108.4 |
| 2010 | 1362.04 | 1 | 166 |

50年来,枣庄人均GDP由1961年的123元,增长到1978年的320元,之后连续跨越500元、1000元、5000元、10000元、20000元、30000元六个台阶,2010年达36839元,比1961年增加36716元,比1978年增加36519元,1961年以来年平均增长9.9%,1978年以来年均增长13.7%。

50年来,我市产业结构主要经历了从“213”向

“231”的过渡,1961年一、二、三产业增加值占GDP的比重为34.3:49.8:15.9,第二产业在三次产业中占据主导地位,第一产业次之,第三产业所占比重较小。1978年三次产业比重调整为37.2:51.2:11.6,第二产业成为三次产业中的主导产业,第一产业位居第二,第三产业比重仍较小,我市进入了工业经济前期阶段。2010年三次产业比重调整为8.6:60.1:31.3,第二产业在三次产业中占据了绝对主导地位,第三产业超越了第一产业成为第二大产业,我市经济步入了工业经济高速发展的时期。

二、农业增速平稳,结构不断优化

50年来,我市农村投入逐年增加,农村基础设施建设不断加强,农业生产条件和农村内部环境显著改善,农村经济活力持续提高,为建设社会主义新农村、全面实现小康奠定了良好的基础,农村居民生活整体上实现了由贫困到温饱再向小康的历史性大跨越。

1、农林牧渔全面平稳增长

2010年,全市第一产业增加值117.56亿元,是1961年的136.7倍,是1978年的38.29倍,1961年以来年均增长7.2%。

2010年,全市粮食总产量192.99万吨,比1961年增加了161.57万吨,增长了6.1倍,比1978年增加了112.63万吨,增长了2.4倍,50年来年均增长3.7%。油料、棉花、蔬菜产量分别达到10.21万吨、6137吨、436.11万吨,比1961年分别增加9.59万吨、5982吨和418.98万吨,比1978年分别增加9.19万吨、5907吨和400.84万吨。

主要农产品产量如下:

| | 粮食产量 (万吨) | 棉花产量 (吨) | 油料产量 (万吨) | 蔬菜产量 (万吨) |
|----------|--------------|-------------|--------------|--------------|
| 2010年 | 192.99 | 6137 | 10.21 | 436.11 |
| 比1961年增加 | 161.57 | 5982 | 9.59 | 418.98 |
| 比1978年增加 | 112.63 | 5907 | 9.19 | 400.84 |



2010年,全市造林面积达到11.52万亩,比1961年增长3.96倍,比1978年增长4.47倍,1961年以来年均增长2.8%。

2010年,全市畜牧业产值55.63亿元,比1961年增长682.6倍,比1978年增长141.3倍,1961年以来年均增长13.9%;畜牧业产值在农林牧渔业总产值中的比重达25.2%,比1961年提高16.7个百分点,比1978年提高14个百分点。

2010年,全市渔业产值达到3.97亿元,比1961年增长3053.8倍,比1978年增长431.5倍,1961年以来年均增长17.4%。

2、农村产业结构调整实现新突破

粮食作物面积与非粮作物面积比重由1961年的93.44:6.56调整为1978年的88.8:11.2,2010年调整为69.9:30.1。全市棉花、蔬菜、水果、瓜类等经济作物种植面积迅速扩大。经济作物种植比重比1961年上升23.54个百分点,比1978年上升18.9个百分点。

2010年,农、林、牧、渔和农林牧渔服务业总产值的比重分别为67.0%、0.8%、25.2%、1.8%和5.2%。与1961年相比畜牧业、渔业分别上升16.3和1.66个百分点;农业比重下降18.5个百分点。与1978年相比,畜牧业、渔业分别上升14.0和1.54个百分点;农业比重下降16.8个百分点。

农村一、二三产业从业人员结构从1978年的84.5:15.5调整为2010年的30.6:69.4。2010年全市农村二、三产业劳动力达到176.5万人。

3、农业现代化步伐明显加快

2010年,全市农业机械总动力达到274万千瓦,比1961年增长了291.5倍,比1978年增长了7.2倍,1961年以来年均增长12.0%。

2010年,全市有效灌溉面积153.78千公顷,是1961年的6.7倍,是1978年的1.2倍,50年来年均增长3.9%。

2010年,全市第一产业固定资产投资额达76117万元,是1961年的1001.5倍,是1978年的127.5倍,1961年以来年均增长14.8%。

2010年,全市农村用电量73769万千瓦小时,是1963年的689.4倍,是1978年的8.2倍,1963年以来年均增长14.6%。全市2303个行政村已全部通汽车、通公路、通自来水、通电话。

三、工业经济快速发展,实力显著增强

50年来,全市工业经济由弱变强,步入良性发展快车道,已成为国民经济的主体和支柱。

1、工业规模不断壮大,工业品产量快速提升

规模以上工业增加值由1961年的0.94亿元增加到1978年的3.17亿元,2010年达到824.76亿元,是1961年的877.4倍,是1978年的260.2倍,1961年以来年均增长14.5%。

主要产品产量大幅度增加,一些产品在全省乃至全国都占有重要地位。2010年,原煤产量达到3152.22万吨,占全省20.1%,是1961年的6.2倍,是1978年的3.2倍;发电量140.93亿千瓦时,占全省4.6%,是1961年的138.4倍,是1978年的27.3倍,1961年以来年均递增10.4%;水泥产量为2697.9万吨,占全省18.3%,是1961年的4321.5倍,是1978年的106.6倍,1961年以来年均递增18.2%;机制纸及纸板产量为141.69万吨,占全省8.5%,是1961年的6382.4倍,是1978年的111.6倍,1961年以来年均递增19.2%;焦炭产量270.58万吨,是1961年的4.2倍,是1978年的2.2倍,1961年以来年均递增2.9%。

2、工业逐渐成为国民经济的支柱

1961年,我市工业增加值占GDP比重为45.4%,1978年提高到46.7%,2010年提高到55.0%,工业已占据国民经济的主导地位。

1970年,全部独立核算工业企业实现利润0.72亿元,1978年实现利润0.82亿元,2010年实现利润215.14亿元,是1970年的298.8倍,是1978年的262.4倍,1970年以来年均递增12.1%。

1970年,实现利税0.91亿元,1978年实现利税1.74亿元,2010年实现利税359.36亿元,是1970年的394.9倍,是1978年的206.5倍,1970年以来年均递增12.7%。

3、工业结构调整成效明显

1990年前,我市的工业企业全部是单一的公有制经济,自1990年首次出现了其他经济类型的企业。1990年全民所有制单位135个,集体所有制883个,其他经济类型单位2个。到2010年已形成了以股份制经济为主,外商及港澳台、国有、集体和其他类型为辅的经济结构。2010年末,规模以上工业企业中,股份制企业占23.1%,私营企业占69.2%,外商及港澳台投资企业占4.5%,国有和集体经济占3.2%。

1978年,我市规模以上轻重工业增加值之比为32.1:67.9,2010年轻重工业增加值之比为26.3:73.7,轻工业下降,重工业比重明显上升。

2001年,我市高新技术产业产值为7.75亿元,2010年发展到665.78亿元,增长85.9倍,占规模以上工业企业总产值的比重由2001年的3.4%提升到2010年的21.2%,上升17.8个百分点。



企业平均年创产值由1978年的117.6万元增加到2010年的19554.6万元,增长166.3倍,涌现出一大批大型骨干企业,成为国民经济的中流砥柱。2010年,大中型企业达到107个,其中大型企业9个,中型企业98个,大中型企业工业增加值和资产分别占规模以上工业的24.7%和67.3%。

四、投资规模持续扩大,投资结构不断优化

50年来,我市紧紧抓住机遇,着力加大工业、基础设施建设等领域的投资力度,大力优化投资环境,狠抓项目建设和招商引资,全市固定资产投资保持稳步增长,为经济持续健康发展奠定了坚实的基础。

1、固定资产投资规模持续扩大

全社会固定资产投资规模由1961年的0.36亿元增加到1978年的1.21亿元,2010年达到787.31亿元,1961年以来年平均增长16.6%。

2、投资领域市场化程度不断提高

1978年,我市全社会固定资产投资1.21亿元,其中国有投资1.16亿元,占全部投资的95.9%。2010年,全市规模以上非国有投资达593.57亿元,占全社会固定资产投资的75.4%。

2010年,规模以上民营投资完成501.98亿元,比上年增长18.8%,占规模以上投资的比重为69.7%。

2010年,我市全社会固定资产投资资金来源中,预算内资金占全部资金的比重仅为0.6%,而自筹资金比重为80.4%。

3、固定资产投资结构不断优化

2010年,规模以上投资中一、二、三产业分别完成7.61亿元、408.24亿元、304.32亿元,分别比上年增长56.2%、15.4%、32.7%,三次产业投资比重为1.1:56.7:42.2。

2010年,全市工业投资完成392.15亿元,是1961年的1400.5倍,增长15.6%,占规模以上投资的54.5%。

2010年,完成制造业投资368.6亿元,是2000年的69.9倍,占规模以上投资的比重为51.1%。比2000年提高了39.7个百分点。

五、服务业总量跃升,比重显著提高

服务业增加值由1961年的0.4亿元扩大到2010年的426.11亿元,净增加425.71亿元,是1961年的1065.3倍,是1978年的443.9倍。占GDP比重由1961年的15.9%,调整为1978年的11.6%,然后提高到2010年的31.3%,比1961年提高了15.4个百分点,比1978年提高了19.7个百分点。

2010年,服务业增加值增长20.0%,1961年以来

年均增速达12.8%,高于同期GDP年均增速1.6个百分点;2010年服务业对经济增长的贡献率为41.1%,比1961年提高36.3个百分点,比1978年提高16.7个百分点,1961年至2010年期间服务业对GDP增长贡献率为28.9%,对GDP增长的贡献不断增加。

2010年,服务业从业人员96.66万人,与1978年相比,服务业就业规模扩大了5.6倍。服务业从业人员占全部从业人员的比重由1978年的13.3%提高到2010年的38%,比1978年提高了24.7个百分点。

2010年,每万人拥有大学生数由1961年的0.73人增加到54.75人;中等专业学校由4所增加到31所,在校人数增长了47.6倍;卫生机构数由202个增加到2377个,每万人拥有床位数由12.7张增加到31.14张。

六、消费市场日益繁荣,销售渠道更加顺畅

50年来,消费在我市经济发展中起到了越来越重要的支撑作用,并正在从国民经济的从属产业逐步发展成为国民经济的先导产业。

2010末,全市限额以上批发、零售、住宿、餐饮企业达到507户,其中,国有控股企业21家,私营单位361家,占到总数的71.2%。多层次、全方位、多种经济成份和多种运行方式并存的商品流通网络基本形成,购物中心、晶典购物广场、银座购物广场、苏宁电器、大润发超市等大卖场迅速崛起,物流配送中心、连锁店和便利店已经延伸至社区、工厂。

2010年,全市实现社会消费品零售额422.9亿元,比1961年的1.05亿元净增加421.85亿元,是1961年的449.8倍,比1978年的2.97亿元净增加419.93亿元,是1978年的142.4倍,1961年至1978年年均递增7.0%,1978年以来年均递增16.7%。

2010年,城镇实现社会消费品零售额277.5亿元,增长17.5%,农村实现社会消费品零售额145.3亿元,增长20.5%。

2010年,限上批零企业食品、饮料、烟酒类实现零售额增长39.9%,服装鞋帽针纺织品类实现零售额增长23.0%,化妆品类和金银珠宝类商品也分别增长29.8%和20.8%,汽车类增长44.8%,家用电器及音像器材类增长43.1%,建筑及装潢材料类增长33.5%,家具类增长210%,文化办公用品类增长27.2%,已成为新的消费热点。

2010年,全市共有亿元以上商品交易市场23家,其中综合贸易市场5家,专业市场18家。

七、社会事业取得长足发展,城乡居住条件明显改善

1、教育水平显著提高



普通高等院校由改革开放之初刚刚设立的1所
专科院校发展为本科院校1所、专科院校2所,高校在
校生人数由1978年的189人增加到21410人。

中等职业教育和技工学校由建市初的4所发展
到现在的31所,在校生人数由1306人增加到1978年
的2091人,2010年达到62117人。

2010年,高中学校27所,在校生人数由1978年的
15553人增加到77762人。初中由建市初的十余所发
展为1978年的82所,2010年发展为108所,在校生人
数由3000多人发展到1978年的50938人,2010年增加
到140642人。小学由建市初的1483所变为1978年的
1191所,2010年变为582所,在校生人数由建市初的
152476人发展到1978年的182199人,2010年增加到
264515人。全市义务教育资源得到了整合优化,九年
义务教育普及任务已全面完成。

2、医疗卫生条件明显改善

2010年,市财政共支出卫生事业经费90931万
元,是1978年文教卫生事业经费总额的85.4倍。

2010年,全市卫生事业机构数达到2377个,比
1961年的202个增加2175个,比1978年的208个增加
2169个。全市卫生事业机构床位数达到12176床,比
1961年2249床增加9927床,比1978年的2921床增加
9255床,每万人拥有床位数达到31.14床,比1961年的
12.7床增加18.44床,比1978年的11.3床增加19.84床。

2010年,全市卫生事业人员21832人,比1961年
的2728人增加19104人,比1978年的4938人增加了
16894人。

3、公路建设取得显著成效

全市公路通车里程由1962年的354公里增加到
1978年的960公里,2010年达到6960公里,是1962年
的19.7倍,是1978年的7.25倍。2010年,公路密度达到
每百平方公里152.5公里,比改革开放之初增长6.1
倍。1994年一级路实现从无到有,2000年枣庄公路建
设史上里程最长、规模最大、投资最多的工程——京
福高速公路枣庄段工程建成通车。

农村交通建设不断加强,为“三农”发展提供支
撑。改革开放之初,全市共有区县公路38条、乡镇公
路16条,总里程557.35公里。2005年底提前基本实现
行政村“村村通油路”、“村村通客车”。2010年,农村
公路达到6082.1公里,比1985年增长13倍。

4、居住条件显著改善

2010年末,城市居民人均住房建筑面积达到29.5
平方米,比1980年的人均6.3平方米增长3.68倍,年均
增长5.3%。拥有两套住房的城市居民家庭占15%,拥
有自有产权住房的占99%,住房装修的占58%,居住
配套设施齐全的单元房的占98%,96%的城市居民家
庭厨房使用的是管道燃气,75%的用上了暖气。而在
1987年末,94%的城市居民家庭居住的是公房,42%
的城市居民家庭人均居住面积在8平方米以下,74%
的城市居民家庭炊用燃料使用的是煤炭,82%的城
市居民家庭取暖用的是火坑、火炉、火盆。“十一五”
期间,村镇建设发展迅速,五年间累计完成投资153.9
亿元,基础设施投资14.01亿,分别是“十五”时期的
3.1倍、1.2倍。建设农村住房14.6万户,改造危房3.5万
户。农村人均住宅建筑面积由2006年的26.64平方米
提高到31平方米。

八、居民收入大幅增加,生活水平不断提升。

2010年,我市城镇居民人均可支配收入为17630
元,与1978年相比增长50.8倍,年均增长8.2%;农民
人均纯收入由1978年131元增加到2010年的7103元,
增长54.2倍,年均增长8.3%。

2010年,我市城镇居民人均消费性支出11409
元,比1980年的379元增长30.1倍,其中食品支出3923
元,增长18.1倍,食品支出占消费品支出的比重(恩格
尔系数)由1980年的53.6%下降到2010年的34.4%。农
民人均生活费支出4209元,比1982年的228元增长了
18.5倍,其中,农村居民人均食品消费1558元,较1982
年增长了11.7倍,食品支出与消费支出的比重由1982
年的53.6%下降为2010年的37.0%。

高档耐用消费品从无到有、大量进入寻常百姓
家。消费热点从70年代“三转一响”(自行车、手表、缝
纫机、收音机)到80年代“四大件”(电视机、冰箱、录
音机、空调)再到90年代“四大件”(摩托车、大哥大、
计算机、BP机)以至当今的消费热点(房子、车子、手
提电脑、珠宝)。

总之,50年来我市经济社会发展取得了巨大成
就。相信有市委、市政府的正确领导,有全市人民的
共同努力,“十二五”规划确定的目标及枣庄未来发展
蓝图一定能够实现。

(撰稿:张居新)

枣庄市“两个同步”问题初探

编者按：本文被市统计局评为2011年度优秀统计分析一等奖。

《中共中央关于制定国民经济和社会发展第十二个五年规划的建议》提出：“努力实现居民收入增长和经济发展同步、劳动报酬增长和劳动生产率提高同步。”两个同步”的重要提法意味着在建设富强国家的同时，也着力使百姓拥有更多财富，分享发展成果，这成为未来五年我国经济社会发展的一个重要方向。表明未来五年我国将从追求“国富”转向更加追求“民富”。这既符合加快转变经济发展方式宗旨，也从原则上回答了百姓普遍关心的问题，并将为下一步我国制定和实施收入分配改革的具体方案提供指导思想和重要原则。我们收集了“十一五”期间的有关统计数据，并在深入基层广泛调研的基础上，对我市的“两个同步”问题进行初步探讨，以便对领导决策有所裨益。

一、“十一五”期间我市“两个同步”现状

“十一五”以来，市委、市政府高度重视“两个同步”协调问题，取得了明显成效。

(一)经济总量不断膨胀，产业结构不断优化。“十一五”时期，尽管受到世界经济危机的影响，我市经济仍呈较快发展之势。全市生产总值由2005年的629.04亿元，逐步发展膨胀到2010年的1362.04亿元，五年翻了一番多。年均增幅为14.1%，高于全省1个百分点，高于全国2.9个百分点。

在经济总量不断膨胀的同时，产业结构逐步得以调整优化。在稳定发展一、二产业的基础上，不断加大第三产业发展力度。一、二产业增加值年均增幅分别由“十五”时期的5.7%、18.8%回落到“十一五”的3.8%、14.3%，而第三产业增加值年均增幅则由12.3%提高到17.0%。三次产业比重由2005年的9.9:63.8:26.3调整到2010年的8.6:60.1:31.3。

(二)城乡居民收入不断增长，年均增幅有所放缓。近年来，市委、市政府坚决贯彻落实党中央、国务院重大决策部署，牢固树立“以民为本”理念，以科学

发展观为指导，把提高城乡居民收入水平作为全面建设小康社会的首要任务，全力促进经济社会协调快速发展，城乡居民收入大幅提高。城市居民收入增长较快，人均可支配收入由2005年的9881元，增加到2010年的17630元，增长78.4%，“十一五”期间年均增长12.3%，低于“十五”时期1.1个百分点；扣除价格因素，年均实际增长9.5%，低于“十五”时期3个百分点。农村居民收入也呈逐年增长态势，人均纯收入由2005年的4241元增加到2010年的7103元，增长67.5%，“十一五”期间年均增长10.9%，高于“十五”时期2.2个百分点；扣除价格因素，年均实际增长8.1%，低于“十五”时期0.3个百分点。

(三)就业人数不断增加，劳动生产率不断提高。市委、市政府一直把发展经济、提高就业作为解决民生的第一要务来抓。在经济规模不断扩大的同时，就业人数也不断增加。全社会就业人数由2005年的226.24万人，逐年增加到2010年的254.12万人，“十一五”期间累计实现全社会人口1200.93万人，与“十五”相比，新增就业人口139.29万人。就业人口占户籍人口的比例由2005年的61.6%提高到2010年的64.5%。

在经济、就业双增长的同时，职工工资和劳动生产率也在不断提高。在岗职工平均工资由2005年的14831元，逐年增加到2010年30439元，年均增长15.5%。

(四)财政收入规模扩大，初次分配个人比重提高。随着经济总量的不断膨胀，财政收入规模逐步扩大。地方财政收入由2000年的11.3亿元，增加到2010年的76.7亿元，特别是2005年后，财政收入呈加快增长态势，连续跨越30亿元、40亿元、50亿元、60亿元、70亿元台阶，“十一五”年均增长22.2%，增幅较“十五”时期加快2.1个百分点。

市委、市政府在抓经济发展、增加财政收入的同时，把提高个人在初次分配中的比例当做大事来抓，个人在初次分配中的比例不断提高。从GDP核算分配法资料看出，个人收入占GDP的比重由2004年的



36.1%逐步增加到2010年的46.3%，6年增加了10多个百分点。

二、存在的问题

近年来，市委、市政府注重“两个同步”的协调发展，取得了良好成效，但仍存在一些矛盾和问题需要在今后的工作中加以克服解决。

一是城乡居民收入与GDP增长不成比例。“十一五”以来，尽管城乡居民收入与GDP都呈现不断增长态势，但城乡居民收入与GDP增长不成比例。GDP年均增速为14.1%，而不变价城镇居民收入年均增长9.5%，农村居民收入年均增长8.1%，与GDP增长不成比例。

二是城乡居民收入与高速增长的财政收入不成比例。随着经济的快速增长，地方财政收入、城乡居民收入都呈现较快增长势头，但城乡居民收入与高速增长的财政收入不成比例，城乡居民收入增幅一直低于地方财政收入。“十一五”期间，地方财政收入年均增幅22.2%，在岗职工平均工资增长15.5%，城镇居民人均可支配收入增长12.3%，农民人均纯收入增长10.9%，财政收入与城乡居民收入存在明显不协调。

三是城乡居民收入增长差距扩大。尽管农民人均纯收入总量低于城镇居民可支配收入，但是农民收入增幅低于城镇居民收入，城乡居民收入差距进一步扩大，“十一五”期间城镇居民人均可支配收入实际增幅高于农民人均纯收入1.4个百分点，城乡收入比由2005年的2.3:1逐步扩大到2010年的2.5:1。

四是协调性低于改革开放初期。“六五”时期，GDP年均增长13.4%，财政收入增长8.1%，在岗职工平均工资增长7.4%，城镇居民人均可支配收入增长10.8%，农民人均纯收入增长18.0%，经济增长与各类收入增长较为协调。

五是协调性低于全省、全国水平。“十一五”期间，全省GDP年均增长13.1%，地方财政收入增长20.7%，在岗职工平均工资增长15.2%，城镇居民人均可支配收入增长13.2%，农民人均纯收入增长12.2%；全国GDP年均增长11.2%，地方财政收入增长21.3%，在岗职工平均工资增长16.2%，城镇居民人均可支配收入增长12.7%，农民人均纯收入增长12.7%。

三、对策建议

让“两个同步”实至名归，一是要“多予”，即建立收入较快增长机制，通过产业结构调整，改善就业结构和收入结构，优化国民收入分配格局，确保劳动报酬增长与劳动生产率提高同步；二是要“少取”，即实

行结构性减税，包括减轻企业税费负担，提高个人所得税起征点，改变个人所得税以工薪阶层承担为主的局面等，减少居民在医疗、养老、教育、住房、出行等方面的支出；三是要“放活”，即大力拓宽居民增收渠道，通过完善相关制度建设，保护和促进居民取得合法的财产性收入等。具体到我市而言，要实现“两个同步”，需要加快经济发展，奠定收入增长的坚实基础；加大民生和社会保障建设力度，切实减少居民在医疗、养老、教育、住房、出行等方面的支出，增强人们的消费预期；实施多种增收措施，快速提高居民收入水平，更快更好地加快“幸福枣庄”建设。

(一)努力加快经济发展，把蛋糕做大。充分利用好资源枯竭型城市转型战略，继续深化“三大战役”，在稳定一产的基础上，加大工业发展力度，促进工业转型升级。一是继续发挥资源优势，推进传统工业和支柱工业向集约化、规模化、效益化方向发展，拉长产业链条，增加附加值。二是大力推进新型工业化。把发展新型工业、科技型工业、集约型工业作为工业发展的方向和重点，不断扩大新型工业化发展新的增长点，尽快形成一批科技含量高、创新能力强、经济效益好的新的工业生产能力和水平。三是积极引导加大工业投入，加强对现有工业的技术改造和工业产品的升级换代，提高产品竞争能力和市场占有率。大力发展第三产业，促进产业结构升级。加强政府宏观调控，提高发展现代服务业的水平。改造传统行业，大力发展新兴行业，培育新的经济增长点。要加快批发和零售贸易、餐饮业改造升级的步伐。要加快发展现代物流、改造传统服务产业。加快发展现代服务业，推进信息服务业、科技服务业和教育文化及体育等高增加值行业的发展。大力发展旅游业，加快项目的开发与建设，将文化旅游和饮食文化、影视和文艺演出等有机融合，不断提升旅游的文化内涵，延长游客逗留时间。

(二)广辟增收渠道，增加居民收入。增加居民收入是落实“两个同步”重要条件。一直以来我省城乡居民收入增速远低于同期财政收入和企业利润增速，在目前物价居高不下，通胀的压力日渐增大的情况下，要加快调整国民收入分配结构，增加城乡居民收入。逐步提高居民收入在国民收入分配中的比重，进一步调整财政支出结构，加大财政对公共服务和社会保障的投入，增加对困难群体、弱势群体的支持，健全社会保障制度，在效率优先的前提下，兼顾公平，促进社会共同富裕。通过提高居民收入来提高居民的消费能力，从而进一步扩大内需。在促进经济



发展的同时,着力解决就业、教育、医疗、公共卫生、社会保障、安全生产等社会民生问题,注重优化配置公共服务资源,使优质公共服务资源进一步向农村基层、弱势群体覆盖。管理好通胀预期,保持价格总水平基本稳定,保障重要农产品市场供应和价格基本稳定,保障低收入群体基本生活水平不因物价上涨而降低。

(三)努力扩大就业,解除居民后顾之忧。就业是民生之本,实现充分就业是落实“两个同步”的根本性举措。强化政府促进就业的公共服务职能,落实就业再就业工作目标责任制,完善区(市)就业和社会保障服务设施建设;加快发展劳动密集型产业、服务业、民营经济和中小企业,充分发挥投资和重大项目的带动效应;落实税费减免、小额担保贷款、财政补贴等各项扶持政策,鼓励自谋职业和自主创业,以创业带动就业;加快建立统筹城乡的就业服务体系,大力开展就业技能和创业培训,建立失业预警和动态重点监控制度,有效促进新成长劳动力、高校毕业生、农村转移劳动力、城镇就业困难人员等就业再就业;发挥政府、工会和企业作用,努力形成企业和职工利益共享机制。

(四)加大财税体制改革力度,增加居民分配比例。政府部门在着力提高城镇居民收入的同时,还应加紧研究收入分配与再分配中的各种问题,在效率优先的前提下,兼顾公平,促进社会共同富裕。完善和强化收入分配政策,规范整顿市场秩序,积极营造公平的竞争环境,强化对非法收入的整治力度。如加紧治理旧体制留下的部门、行业、地区之间的不合理政策;深化改革,扫除体制漏洞,从源头消除“权力”分配;整顿市场秩序,规范竞争环境,堵塞非法经济活动;推进政治体制改革,强化对机构和人员的经济监督。完善和强化税收调节措施。建立规范、完整透明的收入分配和税收征管制度,如尽早实行单位、个人一个资金账户的规定,资金往来必须通过银行转账的形式进行等。规范税收征管行为,减少税务机关和税管人员的自由裁量权,确保该征收的税坚决征,减少和控制腐败行为。完善社会保障机制,切实提高中低收入阶层居民的生活水平。要有计划、有步骤地提高中低收入阶层的收入水平;加强对特殊困难群众的直接救助与扶持力度。

(撰稿:陈成)



关注民生热点保障农民生活

——枣庄市农村社会保障情况调查与研究

编者按：本文被市统计局评为2011年度优秀统计分析一等奖。

农村社会保障是关系广大群众切身利益的社会热点问题。党的十七大报告中指出“加快建立覆盖城乡居民的社会保障体系,保障人民基本生活。社会保障是社会安定的重要保证。要以社会保险、社会救助、社会福利为基础,以基本养老、基本医疗、最低生活保障制度为重点,以慈善事业、商业保险为补充,加快完善社会保障体系。促进企业、机关、事业单位基本养老保险制度改革,探索建立农村养老保险制度。全面推进城镇职工基本医疗保险、城镇居民基本医疗保险、新型农村合作医疗制度建设。完善城乡居民最低生活保障制度,逐步提高保障水平”。加强农村社会保障工作,推进广大农村社会保障事业的全面协调发展,对于保障农村居民基本生活,维护农村人民群众根本利益,逐步提高社会困难群体的生活质量,进一步缩小城乡差别,推进城乡统筹发展,促进社会公平,维护农村社会稳定以及实现农村社会经济全面发展都具有重大的现实意义和深远的历史意义。

一、我市农村社会保障概况

我市共有59个涉农乡镇(街道),2114个行政村,乡村人口255.07万人,占全市总人口的65.23%。近年来,我市高度重视农村社会保障工作,按照城乡统筹发展的要求,加大公共财政投入,逐步建立起以社会保险、社会救助、社会福利为主要内容的农村社会保障体系,充分发挥社会保障体系的“安全网”、“平衡器”和“稳定器”作用,总体上保障了农村群众的基本生活,解决了广大群众的生产生活后顾之忧。

(一)农村养老保险情况

2009年,我市出台了《山东省枣庄市人民政府关于开展新型农村社会养老保险试点工作的意见》(枣政发[2009]29号),在全市开展新型农村社会养老保险试点工作,从各区选择1个乡镇(街道),滕州市选择

3个乡镇(街道)开展试点。新型农村社会养老保险基金由个人缴费、集体补助和政府补贴组成,实行个人账户和社会统筹相结合。2010年,我市对新型农村社会养老保险试点政策作了进一步调整,制定了更为宽松的政策,扩大参保范围,由年满18周岁调整为年满16周岁(不含在校学生)、未参加城镇职工基本养老保险的农村居民;调整个人缴费标准,由按农民人均纯收入的一定比例缴费调整为每年按绝对数值缴纳,标准为100元(残疾人缴费档次)、300元、500元、800元、1000元、1500元、2000元7个档次;调整基础养老金标准,由每人每月30元调整为55元;调整缴费补贴,由按农民人均纯收入的一定比例补贴调整为所有缴费人员每人每年30元,缴费即补;下调免缴费年龄,由已年满65周岁以上调整为已年满60周岁,直接按月领取基础养老金。

截止到2010年底,我市59个涉农乡镇(街道)全部开展了农村养老保险工作,共有138.38万人参加农村养老保险,全市农村养老保险覆盖率达到96.5%,收缴费用21573万元,基金总额达37105万元。目前,我市投保农民中已有38.36万人按月领取养老金,全市已累计发放养老金4011万元,月领取最低标准为55元。

(二)新型农村合作医疗情况

2004年,我市制定了《关于加强新型农村合作医疗试点工作的实施意见》和《关于进一步做好新型农村合作医疗试点工作的通知》,按照“先行试点、逐步推广”的原则,分阶段进行试点。2007年,我市全面推开新型农村合作医疗试点工作。2009年我市出台了《关于进一步加强新型农村合作医疗工作的实施意见》(枣政办发[2009]85号),全市实行统一的新农合统筹补偿方案。

目前,全市参合率从2010年的99.38%提高到了99.94%,乡镇覆盖率、行政村覆盖率均达到100%。从2011年起,新农合筹资标准由人均150元/年调整为



250元/年,其中各级政府对新农合补助标准提高到每人每年200元,农民个人缴费从每人30元提高到50元。截止到2011年9月底,农民个人缴费、区(市)财政补助、市级财政补助及部分省级以上财政补助已经到位,共计54021.24万元。其中农民个人缴费12781.90万元;区(市)财政补助资金12362.39万元;市级财政补助资金2998.44万元;省级以上财政补助25878.51万元;资金到位率达到84.52%;全市共补偿595.90万人,补偿支出3.65亿元,其中,因门诊补偿受益的有579.83万人次,受益率226.82%,补偿7946.57万元;因住院补偿受益的有13.49万人,受益率5.28%,补偿27434.20万元,住院补偿万元以上的有3600人;其他补偿人次2.58万人次,受益率1.01%,补偿1097.11万元。

(三)农村社会救助和社会福利情况

一是农村最低生活保障情况。我市于1998年开始建立实施农村居民最低生活保障制度,2005年12月出台了《枣庄市农村居民最低社会保障办法》(市长令第105号),调整了农村低保政策,落实了农村低保资金来源渠道。2009年农村居民最低生活保障标准提高到每人每年1000元,2010年农村居民最低生活保障标准提高到每人每年1200元。2010年全市农村低保对象由2009年的9.6万人增加至11.5万人,保障人数约占全市乡村人口的4.5%,符合低保条件的农村困难群众全部纳入到保障范围,农村低保对象月人均补助75元,全年共发放农村低保金一亿余元,做到了应保尽保,应补尽补。

二是贫困群众医疗救助情况。开展农村医疗救助是保障困难群众基本医疗所采取的一项重要措施,是完善社会保障体系和构建和谐社会的重要内容。我市从2007年开展城乡统筹的困难群众大病医疗救助试点工作,目前医疗救助工作全面建制,救助资金纳入财政专户,民政部门设立支出专户,实行专项管理、专款专用。2010年,我市民政部门通过多种渠道已筹集农村医疗救助金1337万元,共救助29724人。

三是农村五保供养情况。近年来,我市全面落实五保供养政策,不断加大敬老院改扩建力度,五保供养工作水平不断提高,农村五保对象实现了应保尽保。2010年我市共有19359名五保老人,其中13810人入住敬老院,分散供养5549人,集中供养率为71%,全市共有乡镇敬老院60处,其中有29处是省级敬老院。2010年年人均补助标准为集中供养对象2200元,分散供养对象1400元,全年共发放农村五保供养资

金3800余万元。2011年年人均补助标准已提高至集中供养对象2600元,分散供养对象1800元。

二、我市农村社会保障工作存在的问题

(一)农村养老保险工作存在的问题

一是农村养老保险资金来源渠道少。稳定、低成本的长效筹资机制是社会养老持续发展的前提条件,但目前在农民、政府和集体筹资方面均存在着问题,就农民自身来说,农民收入水平低,缴费压力大。虽然社会经济的发展使农民的收入水平提高很快,但同时也伴随着消费水平提高和城乡收入差距的加大,使农民实际的购买能力下降。就地方财政支持而言,大部分地方财政捉襟见肘,支持力度不够。就集体来讲,大部分乡村集体经济组织实力较弱,补助能力有限。

二是保障水平偏低。新农保制度实施时已年满60周岁的农民,如果其符合参保条件,每月可直接领取55元的基础养老金,每年可领取660元的养老金;未满60岁的农民,如果选择100元/年这一档进行缴费,加上每年不低于30元的财政补助,每年个人账户的资金是130元,连续缴费15年后,每年可领取养老金857元,而2010年我市农民人均生活消费支出为每年4209元,考虑到银行利率下调或通货膨胀等因素,显然这点钱难以有效保障农民的老年生活。

三是农村养老基金的运营和管理有待完善。在基金的投资运营方面,投资手段较为单一,现行的政策规定主要用基金购买国家债券、存入商业银行等存款类金融机构取得利息收入以实现其保值增值,这样在银行利率不断下调,物价上涨等多种因素的影响下,农村社会养老保险基金的保值增值压力进一步加大,时时面临贬值的风险。另一方面管理资源短缺,管理能力亟待加强。有关工作管理体制没有理顺,同时,管理技术力量薄弱,多数基层养老保险管理人员只能承担最简单的、重复性的日常管理工作,在监督、信息分析等方面的能力有待于加强。

四是农民参保意识有待加强。受传统思想的影响,“土地防老”、“养儿防老”观念根深蒂固。家庭养老一直是中国农村养老的主体,受传统养老观念的制约,农民对农村养老保险工作认识上有差距,部分群众对农村社会养老保险的性质、意义和作用并不十分了解,以至于认识不到位,工作上不支持,行动上不积极。

(二)新型农村合作医疗存在的问题

一是筹资成本高。新农合筹资方式不够科学,收取参合资金难度大。由于农村居民对新型农村合作



医疗的认识不够、理解不透彻,再加上农村居民分散,流动性人口较多,乡镇人员采用挨家挨户上门收费的方式,有的多次上门还收不到,在收费困难的同时,也增大了工作量,群众也有厌倦情绪,抱怨干部年年去收钱。

二是管理资源短缺,管理能力亟待加强。随着新农合的推进,管理资源短缺和管理能力不足的问题日渐突出。首先是人员数量的不足,不少地方依靠临时借调或兼职人员开展工作,人力不足导致了管理人员难以全面开展基金的监管工作。其次,新农合经办机构建设亟待解决。由于没有国家和省级编制部门的明确规定,市、县、乡三级的新农合经办机构的编制成为制约新农合工作正常开展的“瓶颈”。目前我市新农合还没有完全建立市级经办机构,由市卫生局农村卫生管理科代管,大部分乡镇新农合经办机构都没有编制。市、县、乡管理经办机构编制、办公经费、办公设施和专用稽查车辆未完全落实,给新农合工作开展增加了难度。

三是新农合信息化建设滞后,监管的程序和手段落后,新农合管理的科学化、规范化有待提升。新农合信息化建设相对落后,村卫生室和乡镇卫生院点多面广、信息化程度较低,监管难度较大,资金监管存在安全隐患。由于我市新农合信息化平台没有建立,导致对新农合的监管只能是事后监管,不能进行事中监管,市卫生局只能靠举报才能获得线索从而进行查处骗取套取新农合基金的案件,概率太低。

四是农村基层卫生服务能力建设有待加强。目前,我市基层定点医疗机构的服务能力还不能满足农民群众的基本医疗需求,特别是农村基层卫生服务能力薄弱,亟待进一步加强。乡镇卫生院存在基础设施陈旧、医疗设备老化,工作条件差,医务人员工资水平低,乡镇卫生院引不进人才,留不住人才,服务能力萎缩等问题,导致较多的参合农民跨区域就医,给新农合的监管和基金安全带来较大的压力及隐患。

(三)社会救助存在的问题

一是农村低保工作面临的困难多。财力紧张,救助资金安排难度大;低保对象收入调查和核实存在较大困难,低保标准不好把握;救助工作机构、人员严重不足,工作经费难解决,乡镇现有人员很难承担起农村低保的管理工作。

二是农村大病救助制度仍需完善。目前仍存在医疗救助资金落实不到位、救助起付线标准偏高等问题。救助基金没有稳定的来源渠道,基金数量少,

弱势群体的医疗保障问题未能彻底得到解决。

三是五保供养资金不足,管理服务水平有待增强。根据规定,农村五保户供养资金主要由省市县乡四级财政共同负担,因上级补助资金有限,五保供养资金不足。五保供养机构管理人员整体素质有待于进一步提高,管理服务还未完全走上规范化轨道,难以满足日益增长的多元化社会养老需求。

四是农村社会福利工作有待加强。特别是农村老年人的福利目前仅仅停留在对“五保”老人的生活保障上,需进一步探索建立普惠式的老年人社会福利机制。

三、我市农村社会保障情况的政策建议

(一)完善农村养老保险制度,努力实现老有所养

1、创新农村社会养老保险基金筹资渠道。从农村养老保险的发展现状可以看出,养老基金的筹集不能仅仅靠集体、靠政府,更不能靠农民自身。因此,要积极寻找其他合适的基金筹集渠道。通过缴税的方式筹集基金是社会保障制度的通行做法,通过法律的形式规范农村社会养老保险的筹资来源。这样可以增强筹资的刚性和强制力,扩大制度的覆盖面,提高了社会养老保险抵抗风险的能力,还有利于平衡城乡之间和各区县之间的负担,从而使农村社会养老保险资金有稳定可靠的来源。

2、开展灵活多样的养老保险形式。养老保险的形式主要有基本养老保险,补充养老保险、商业养老保险等。目前全市农村普遍建立的是基本养老保险制度,在经济条件较好的地方,除了参加基本养老保险之外,应鼓励农民个人按照自愿原则,缴纳补充养老保险费和购买商业养老保险。

3、努力做好养老保险基金的保值增值工作。随着农村养老保险事业的不断发展,农村养老保险基金积累将加速,养老保险基金如何保值增值问题日益突出。因此,要加强农村社会养老保险基金的管理,以规避物价上涨和利率下调带来的基金贬值风险和政府信任风险。要认真研究养老保险基金的保值与增值的办法与措施,努力提高资金的管理和运作能力,在保证资金的安全性前提下,可以进行适当的投资组合,拓宽投资领域,还可以进行投资代理,以提高资金增值率,逐渐使基金运营走向市场,实现基金的合理组合和最大增值。

4、加强养老保险管理。针对当前存在的管理工作薄弱和管理水平不高的状况,加强和改进农村社会养老保险的管理工作,逐步实行规范化与制度化



管理。一要建立健全适合当地实际工作需要的业务、财务、基金和档案管理等规章制度,实行岗位目标管理责任制,强化约束机制和激励机制;二是要严格监督和检查,及时向各方面公布有关情况,增加透明度;三是要健全实务流程,提高工作效率。大力推行和普及规范化操作,逐步推广和运用计算机个人帐户管理系统,要建立一支素质较高、人员精干的专职干部队伍。对不同层次、不同岗位的农保干部,可以通过举办财务、业务培训班,学习交流,提高农保干部的工作能力,提高实施农村社会养老保险制度的信息化、网络化和管理服务现代化水平。

5、加强对农民参保意识的宣传教育。农村社会保障制度的建立意味着农民必须从世代相传的传统保障意识转化为现代保障意识,意味着农民的心理、生活习惯及价值取向等方面都要发生深刻的变化。因此广泛而深入的宣传是引导、促成这种观念转化、接受这项新事物最强有力的不可或缺的手段。要提高各级领导对农村养老保险工作重要意义的认识,充分利用广播、电视、报纸等媒体,采取多种群众喜闻乐见的形式,经常地、广泛地宣传农村新型社会保障的意义,讲清形势、算清经济帐,实现群众的广泛参与。

(二)健全农村合作医疗体系,切实保障农民群众健康

1、加大新农合政策的宣传教育力度。根据农村的特点,制定适合农村的宣传教育规划,确立宣传主题,采取多种形式,扩大宣传效果,加强对新农合制度的互助互济性质的宣传、对政策细节的宣传和对补偿标准及程序的宣传,增强农民参合的自觉性和主动性,让更多的农民得到实惠,得到保障。

2、合理筹资,简化程序,方便群众。财政资金应当及时足额拨付到位,适当提高对参合农民的补助标准,合理确定农民个人缴纳合作医疗资金数额,鼓励乡村集体经济对新农合给予资金支持。针对筹资成本较高的问题,因地制宜改进缴费办法,可在坚持居民自愿的基础上,积极探索与农民签订合同或协议或者从补贴或补偿款中扣出等形式,有条件的家庭鼓励一次交纳多年的参合资金,减少筹资成本。完善便民措施,实行实时报销办法,简化报销程序,方便农民参保和报销。

3、健全各级管理机构。为确保新农合资金筹集和支付过程实现有效的控制和监督,需要从上至下逐级设立相应的管理机构,负责有关农村医疗保险的组织、协调、管理和指导工作,加强对新农合基金

的管理。市、县、乡要设立新农合的专门工作机构,确定规范的办公场所,落实人员编制,划拨办公经费,配备专用车辆,建立一支稳定的管理队伍,确保工作正常开展。要做好合作医疗资金的管理工作,实行专人管理,做到专户储存,专款专用,加强审计与监督,成立由有关部门和农民代表参加的监督组织,定期对合作医疗的实施情况进行监督检查,特别是对医疗资金的筹集、管理和使用情况,要进行严格审计,并向农民张榜公布。

4、加大投入力度,提高信息化建设水平。研究制定新农合信息化建设实施方案,逐步实现新农合管理软件、医院管理软件和“一体化”管理软件对接。改善、升级区(市)、乡(镇)合管办现有新农合管理软件,实现新农合管理软件与定点医疗机构医院管理软件对接,与“一体化”管理软件对接,拓展网络覆盖面,将信息化网络延伸到村卫生室。要在充分利用现有资源的基础上,筹集资金,尽快建立完善市县乡村四级计算机网络,加快新农合信息化建设,尽快实现联网对接,通过市级信息平台实时监控各区(市)基金流向,加强对重点地区和医疗机构的监测和评估,加强科学规范管理。利用新农合信息平台,一方面解决村卫生室和乡镇卫生院点多面广,监管难度大的问题;另一方面使新农合信息管理系统与定点医疗机构信息管理系统对接,既能简化结算程序,方便参合病人报销,又能及时把住了费用报销审核关,提高监管效率和监管质量。

5、加强乡村卫生机构建设,加强农村卫生人才培养。加大对乡(镇)卫生院和村卫生室的投入,在保证新农合投入的基础上,提高财政对卫生室的补助比例,并加大对农村医疗保健体系基本建设和设备配置的支持力度,并调整乡(镇)卫生院的规模、功能和布局,整合卫生资源,充分满足广大农民对医疗卫生服务的需求。同时,制定优惠政策,积极引进人才,培养人才,将乡镇卫生人员工资列入财政预算,实行全额拨款,解除后顾之忧,使他们安心在基层工作;加大对现有医务人员特别是乡镇人员的培训力度,不断提高医疗服务水平。对乡村医生承担的公共卫生服务等任务给予合理补助,提高农村卫生队伍的整体素质,保证农民群众的医疗服务需要。

(三)以最低生活保障为重点,努力提高社会救助水平

1、加大财政投入,合理筹集保障资金,保障农村居民的基本生活。我市应加大对农村低保对象的资金补助力度,将农村低保资金纳入财政预算,强化预



算约束,完善市、县两级农村低保资金投入机制,协调安排好市级资金,督促区县做好资金落实工作,保证保障资金及时足额拨付到位。

2、不断完善最低生活保障动态管理机制。要完善审批程序,在全面调查掌握贫困家庭成员结构、收入水平、生活费支出、致贫原因等情况的基础上,严格按照规定程序确定农村低保家庭及救助金额。凡符合最低生活保障条件的,都要及时给予救助,确保应保尽保。对低保家庭收入发生变化的,要按程序及时增发或减发保障金。对家庭人均收入高于最低生活保障标准的救助对象,要按规定办理退保手续,确保应退尽退。完善低保家庭收入核查机制。结合村务公开、民主管理,搞好“民主选穷”。对新申报低保户家庭必须实行公示,对无法确定其真实情况的,一种方法是推行村干部、邻居和村民代表议事会议讨论决定;另一种方法是通过法律程序对其存款等进行查证核实。在对救助对象实施救助的同时,挖掘他们的潜力,建立就业帮扶机制,鼓励低保对象就业。也可对有劳动力的家庭实行限期救助,即根据劳动力的年龄、身体状况,确定最长救助期限,超过期限的,实施减免,以切实解决好“养懒汉”现象。

3、完善农村“五保”对象集中供养和农村老年人福利制度。积极推进农村敬老院设施建设,改善文化、娱乐、健身等基础设施,有条件的敬老院可适当安排生产生活用地,让尚有一定劳动能力和劳动愿望的人员从事力所能及的生产劳动,给予必要的报酬,改善其生活。注重敬老院资源的合理利用,在满足集中供养要求的前提下,开展低收费寄养活动,逐步实现以院养院,使其成为农村养老的重要场所和

福利服务中心。探索建立普惠式高龄老人生活补助制度,对高龄农民,分段给予一定的生活补助,使老年人真正分享到社会经济发展带来的成果。

4、健全低收入家庭专项救助制度。一是完善医疗救助制度。要发挥新型农合制度第一道防线的作用,多方筹集医疗救助资金,建立多元的筹资渠道,尤其是加大财政对医疗救助的投入。要统筹城乡医疗救助制度建设,实行救助标准一体化。要探索新的医疗救助形式,对患大病、危重病或其他费用较高病种的患者,加强事前或事中救助,以减轻困难群众负担。二是完善农村低收入户住房救助制度。统筹残疾人危房改造、灾民倒房恢复重建、村五保大院建设、扶贫搬迁和解决重点优抚对象住房难等工作,结合新农村建设,建立项目管理制度,提高财政补助标准,加大社会帮扶力度,有计划、有步骤地解决农村低收入户住房难问题。三是全面落实教育救助制度。对低收入家庭子女,在义务教育阶段,免费提供教科书、补助寄宿生活费,在中等、高等教育阶段,减免学费,提供生活补助、助学金等救助。四是向低收入家庭提供获得法律咨询、代理、刑事辩护等无偿的法律援助。

总之,农村社会保障事业是一项重要的公益性事业,是建设和谐社会的必要前提。它的建立对于解决“三农”问题,缓解城乡二元制结构造成的不平衡状况以及十七大提出的解决“民生”问题等都具有十分重要的意义。因此,应该高度重视我市农村社会保障的现状及存在的问题,积极寻求解决之道,进而实现我市农村社会经济全面健康发展。

(撰稿:侯方)

附录二

枣庄市统计局工作大事记

APPENDIX II . CHRONICLE OF EVENTS OF
ZAOZHUANG STATISTICAL UNDERTAKING



2011年枣庄市统计局工作大事记

1月25日,副市长陈爱莉听取了市统计局关于2011年全市服务业发展情况、服务业统计工作开展情况和今年服务业统计工作打算的汇报。

1月31日,市统计局通过《枣庄日报》、枣庄电台、枣庄电视台等新闻媒体,发布2010年全市国民经济和社会发展统计公报。

2月22日,市统计局被市委、市政府授予“平安枣庄建设先进单位”荣誉称号。

3月3日,市统计局组织机关全体人员在市政大厦电视电话会议室收听收看全省统计行风建设工作电视电话会议。

3月3日,市统计局荣获重点项目建设优质服务奖。

3月3日,枣庄市政府召开全市统计工作会议。会议传达贯彻全省统计工作会议精神,总结2010年全市统计工作,分析当前统计工作面临的形势,安排部署2011年全市统计工作任务。市委常委、常务副市长蒋英建出席会议并作重要讲话,各区(市)分管区(市)长、统计局长,市直各单位负责人和中央、省驻枣企业负责人共计130余人参加了会议。

3月7日,市政府办公室转发了市统计局城镇居民收入调查方案,要求各区(市)人民政府认真贯彻执行。

3月9日,在市政大厦举办了国民经济核算专题报告会,邀请省统计局核算处副处长刘福军作国民经济核算专题讲座。市政府副秘书长、市直机关事务管理局局长朱世宏主持报告会。

3月16日,市人大财经委召开对口联系部门座谈会,通报人大财经委上年工作情况和今年工作要点。市统计局应邀参加了会议。

3月21日,市统计局组织了教育支出和R&D研发经费两项专项调查,并向陈伟市长作了详细汇报。

3月21日,为迎接国家发改委第二批资源枯竭城市转型评估,市委常委、常务副市长蒋英建主持召开动员会议,并对全市统计工作提出了新要求。

3月29日,国家统计局农村司副司长万东华、分析研究处副处长柏先红、山东省统计局农村处处长姜西海、山东调查总队农业处处长杨晓福一行5人来枣调研。

3月30日,枣庄市统计局召开全市固定资产投资项目管理工作会议,传达贯彻了国家、省局近期有关文件精神,并结合工作实际,对档案管理范围、管理方法等进行详细讲解,对近期固定资产投资项目管理作了安排部署。

3月30日,市统计局被市政府授予“枣庄二日游活动先进单位”荣誉称号。

4月1日,在市政府全体(扩大)会议上,市长陈伟、常务副市长蒋英建、副市长陈爱莉、副市长张鲁军分别对加强全市服务业统计、节能降耗统计、社情民意调查工作提出了明确要求。

4月1日,全市统计法制工作会议召开。各区(市)统计局法制工作的分管负责人、业务人员参加了会议。会议传达了全省统计法制工作会议精神,对2010年全市统计法制工作进行了回顾与总结,对2011年全市统计法制工作任务进行了全面安排布置,区(市)对执法案卷进行了互查。

4月8日,市人普办组织召开了全市第六次人口普查办公室主任会议,会议传达学习了全省第六次人口普查办公室主任会议精神,听取了各区(市)、枣庄高新区第六次人口普查的各项工作进展情况及下步工作打算,研究讨论了近期我市人口普查各项重点工作任务。

4月14日,市统计局参加了由市商务局等八部门联合召开的枣庄市2011年外资企业联合年检工作会议。按照《关于开展2011年枣庄市外商投资企业联合年检工作的通知》的有关要求,在工作中加强与各部门协作、沟通,及时做好网上初审和现场审核工作,确保本年度外商投资企业联合年检工作顺利开展。

4月20日,市统计局召开“转作风、提效能”活动动员会议。



4月20日,受省委组织部和市委组织部委托,市统计局开展了全市村“两委”换届工作情况电话抽样调查工作。

4月26日,省政府召开全省节能考核奖励电视会议,全面总结“十一五”节能工作,安排部署“十二五”和今年的节能任务。省长姜大明出席会议并讲话。市长陈伟在枣庄分会场收听收看会议实况。枣庄市政府获“山东省节能突出贡献奖”,被省政府记一等功。“十一五”期间,我市万元GDP能耗累计下降23.01%,高于全省0.91个百分点,圆满完成了节能目标。

4月26日,市委书记、市人大常委会主任刘玉祥听取了市统计局关于一季度经济运行情况的汇报。刘玉祥要求,全市统计系统要加大对经济运行情况的调度和分析工作的力度,对主要的经济指标要加大预警、预测工作力度,及时观察和反映经济运行的特点及可能遇到的问题,向党委政府提供有参考价值的意见和建议,确保全年各项目标任务的完成。

4月27日,市委常委、常务副市长蒋英建听取了市统计局关于一季度经济运行情况的汇报。蒋英建要求,市统计局要继续坚持实事求是的原则,客观反映经济运行的情况和特点;统计系统要继续严格按照统计法律、方法制度做好各项服务工作;各部门要继续加强预警预报工作,对经济发展过程中出现的特殊情况,做好分析,提出解决的意见和建议,按照《政府工作报告》的要求,做好各项工作。

5月3日,我局撰写的《一季度经济运行情况分析》被市政府办公室第99期《信息专报》全文印发,市委常委、常务副市长蒋英建对该信息作出批示:请各经济综合部门和行业主管部门的负责同志认真看一下一季度经济运行情况分析材料,针对经济运行中的矛盾和问题,深入研究加强经济调控措施。发改、统计、物价部门要加强监测和预警,强化工作协调,努力把握经济工作的主动权。

5月4日,全市非公有制企业人才资源调查工作及培训会在市统计局召开。会议传达贯彻了省局会议精神,安排部署了全市非公有制企业(单位)人才资源状况抽样调查工作,讲解了调查方案,培训了Cspro数据录入程序。

5月5日,我局撰写的《一季度我市工业生产开局平稳》被市政府办公室第91期《信息专报》全文印发,市政府副市长、秘书长张鲁军对该信息作出批示:“请市经信委加强对工业经济运行的调研、调度,认真研究解决影响工业生产增长的制约因素,促进工业经济加快发展”。

5月11日,副市长陈爱莉听取市统计局一季度服务业发展与统计工作情况汇报,并对进一步做好服务业统计工作提出了要求。

5月11日,市编委办公室下发枣编办【2011】24号文,批复设立枣庄市社情民意调查中心,为市统计局所属正科级财政拨款事业单位,核定事业编制3名,配备科级领导职数1名。

5月17日,市委常委、常务副市长蒋英建对我局上报的、市政府《信息专报》编发的分析作出批示:“今年一季度,我市服务业增速出现较为明显的回落。请服务业发展领导小组办公室及其成员单位和《信息专报》分析中所涉及的七个领域的主管部门分别对此作进一步的调研分析,深入查找问题,搞好预测,制定应对措施,尽快遏制下滑势头,促进我市服务业实现可持续增长。”

5月17日至18日,市统计局在市委党校召开了全市农村住户抽样调查暨农村统计工作培训会议。

5月18日,枣庄市经济环境机关监察工作领导小组办公室对市直部门49个单位的100个重点科室优化经济环境、工作作风、效能情况组织开展评议。市统计局政策法规科(统计执法检查室)作为被评议的100个重点科室之一,取得较好评议结果,综合得分85.27分,居第39位。

5月20日,市委常委、常务副市长、市第六次人口普查领导小组组长蒋英建听取了市统计局关于全市第六次人口普查工作和主要数据的汇报。

5月22日至23日,国家统计局能源司综合处处长陶全一行3人,在省统计局副局长姜玉山、能源处副处长李坤道的陪同下来枣调研。

5月24日,全省部门服务业统计工作暨数据审核会议在我市召开,来自省直70余相关部门(单位)100余人参加了会议。会议总结2010年全省部门服务业统计工作,表彰2010年部门服务业统计工作先进单位和先进个人,部署2011年各项工作任务,讲解2011年山东省服务业统计报表制度,审核2010年部门服务业统计报表资料。会议还组织考察了台儿庄古城、冠世榴园园区等我市服务业发展现场。省统计局副局长姜玉山到会并讲话,市委常委、常务副市长蒋英建会见了与会代表。

6月21日,在省统计局举办的“齐鲁统计颂歌——纪念中国共产党建党90周年暨全省统计系统文化建设文艺汇演”活动中,市统计局荣获优秀组织奖,选送的二胡独奏《万马奔腾》获得表演二等奖。

6月22日,市统计局召开上半年工作总结会。



6月23日,在全市庆祝建党90周年表彰大会上,市统计局荣获市委“枣庄市先进基层党组织”称号,这是我局自2004年以来连续四次获得此项荣誉。

6月30日,为庆祝中国共产党九十华诞,市统计局党员、机关干部集资8480元在滕州捐建一所“留守儿童快乐成长活动站”。

7月5日至6日,省统计局法规处王强处长一行2人对我市统计巡查工作开展情况进行调研。

7月7日,市统计局召开理论中心组学习会议学习胡锦涛总书记“七一”讲话。

7月7日,为配合开展庆祝建党90周年、建市50周年活动,全面总结和宣传我市建市以来取得的辉煌成就,市统计局组织市财政、住建、交通运输、邮政、经信、商务、人民银行、教育、科技、文广新、体育、卫生、广电、调查等部门及各区(市)统计局,系统整理了建市以来的统计资料,绘制了统计图、表,编印了《枣庄50年》,该书由市委常委、常务副市长蒋英建作序。

7月10日,市局党组在总结梳理以往工作情况的基础上,根据《枣庄市党的基层组织党务公开实施方案》(枣办发[2011]14号)要求,制定出台了《关于党务公开工作的实施意见》,全面安排部署党务公开工作。

7月19日,市委常委、常务副市长蒋英建对我局上报的、市政府编辑的第177期《信息专报》作出批示:“请发改部门对全市上半年转型项目、重点项目建设情况和固定资产投资情况进行综合分析,进一步加强工作指导。”

7月22日,省政府在济南隆重召开“山东省第六次人口普查总结表彰电视会议”,省长姜大明、常务副省长王仁元等领导出席会议并向全省第六次人口普查先进集体、先进个人代表授奖。市委常委、常务副市长、市第六次人口普查领导小组组长蒋英建在枣庄分会场收听收看;各区(市)政府设分会场组织收看了会议实况。在这次表彰会议上,市统计局、台儿庄区统计局、滕州市统计局被省政府授予全省先进集体,两名同志被记一等功;市中区等5个统计(经济发展)局和5名同志分别被省人社厅、统计局联合授予先进集体和记二等功、三等功奖励。这是我市统计系统历史上获奖级别和获奖单位、人数最高最多的一次。

7月23日,市统计局开展以“携手慈善、共创和谐”为主题的“慈心一日捐”活动,局机关全体人员踊跃奉献爱心,共捐善款4460元。

7月26日,副市长张鲁军对我局上报的、市政府编辑的第181期《信息专报》“上半年全市规模以上工业亏损有所加剧”作出批示:“请市经信委调研分析我市工业经济运行情况,做好企业扭亏增盈工作,保持工业经济平稳增长。”

7月27日至28日,市统计局召开“企业一套表”试点综合培训会议,各区(市)分管局长,一套表试点综合联络人,工业、建筑、房地产、能源、贸易、劳资、名录库、计算中心等专业人员共70余人参加会议。

7月27日至28日,省统计局普查中心主任孙思栋一行三人莅临我市组织调研“星级企业评定标准”,并对全市基本单位名录库建设及更新维护工作进行指导。

8月1日,省统计局副局长、机关党委书记姜玉山带领局机关复员转业退伍军人来我市举行庆“八一”活动,参观了台儿庄大战纪念馆,游览了台儿庄古城,开展了一次生动的爱国主义教育和民族精神教育活动。

8月1日,市政府决定对在全市第六次人口普查工作中作出突出贡献的20个先进集体和40名个人进行表彰;市人力资源和社会保障局、市统计局联合表彰先进集体30个,先进个人55名;市人口普查办公室表彰先进集体70个,先进个人600名。

8月13日,市政府副市长陈爱莉带领市统计局、市旅服委分别向陪同中国保监会主席吴定富来我市视察的省政府副秘书长韩金峰汇报了我市服务业发展情况和服务业统计工作。

8月19日,副市长潘强在市棚户区改造工作领导小组2011年第十次会议上,对保障性安居工程统计工作提出要求,他说:“国家统计局等八部门联合下发了《关于建立保障性安居工程统计制度的通知》,以后上报保障性安居工程(含棚改)数据时,要严格按照通知要求规范上报;以后的棚改调度会吸收统计部门参加。”

8月20日,《枣庄统计年鉴—2011》正式出版发行。

8月23日至24日,山东省统计局举办的统计执法检查员暨普法骨干培训会议在我市台儿庄大酒店召开。省统计局副局长潘振文出席并作重要讲话,省统计局法规处处长王强主持会议。

8月31日,市委副书记、市长陈伟在市统计局呈报的《关于建立保障性安居工程统计制度的报告》上作出重要批示:英建、邵军、潘强、张杰并成方同志:棚户区改造和保障性住房建设,是一项重大民生工



程、民心工程,也是建设“幸福枣庄”的重要内容,事关城市转型第三大战役的决定性胜利。在各区(市)、各有关部门的高度重视和强力推动下,目前取得了阶段性成效,但仍有部分项目建设进度滞后。各级、各有关部门要按照保障性安居工程统计制度要求,及时调度信息,客观准确地反映工作进度。特别是对统计结果,住建、统计部门要进行深层次分析,认真查找问题和不足,提出有针对性的整改措施,督促相关区(市)和单位加大工作力度,确保按期保质保量完成棚户区改造和保障性住房建设任务。

9月15日,市统计局会同枣庄市经济和信息化委员会、枣庄市人民政府节约能源办公室对2010年全市及各区(市)单位GDP能耗等指标进行了通报。

9月15日,市统计局党组召开会议专题研究民主评议政风行风活动,成立以局长为组长,局副县级领导为副组长,区(市)统计局局长、局(队)各科室、中心主要负责同志为成员的枣庄市统计系统民主评议政风行风活动领导小组。领导小组下设办公室,具体承担全市统计系统政风行风建设日常工作。

9月18日,全国统计从业资格考试枣庄考区考务工作在枣庄市第四十一中学举行,全市共设1个考点11个考场,有328人参加了考试。

9月19日至20日,省统计局投资处检查组莅临我市检查保障性安居工程统计工作。检查组亲临滕州市和峄城区保障性住房现场进行检查。

9月19日,市政府发出表彰“十一五”全市节能工作先进单位和先进个人的决定。市统计局荣获节能先进单位,市统计局陈增方获二等功,姜英获三等功,秦存芝、刘婧文获嘉奖。区(市)统计局王广振等5名同志也分获三等功、嘉奖。

9月20日,市统计局举行庆祝“中国统计开放日”活动。邀请市人大财经委、市政协经济委及市直有关部门领导及有关社会各界人大代表、政协委员进行座谈,共同庆祝“中国统计开放日”。

9月23日,市统计局召开民主评议政风行风活动动员会议,对全市统计系统开展民主评议政风行风活动进行全面动员和部署。

9月29日,全省秋粮及全年农业生产形势座谈会在我市台儿庄区召开,来自十七市统计局分管局长、农业科(处)长和负责农产量统计人员60余人参加了会议,省统计局副局长刘兴慧出席会议并讲话。市委常委、常务副市长蒋英建,台儿庄区委书记霍媛媛会见了刘兴慧一行。

10月14日,市委常委、常务副市长蒋英建听取了

市统计局关于“幸福枣庄”综合评价工作开展情况汇报。蒋英建指出,市统计局按照市长陈伟在市政府全体(扩大)会议上的要求,对幸福枣庄评价做了大量的前期准备工作。下步要在征求社会各界意见建议的基础上,继续修改完善评价体系,并在一定范围内进一步论证。修改后的评价体系及实施办法报市政府批准实施。

10月20日,枣庄市召开“企业一套表”试点工作总结会议。会议传达贯彻省局“企业一套表”试点工作总结会议精神,对我市“企业一套表”试点工作进行全面总结,并对下一步“企业一套表”改革工作进行部署安排。

10月24日,市委书记、市人大常委会主任刘玉祥听取了市统计局关于前三季度经济运行情况的汇报。刘玉祥要求,全市统计系统在目前各级党政换届期间要进一步加大对经济运行情况调度和分析工作力度,实现“两个确保”,确保全年各项目标任务完成,确保经济社会又好又快发展。各级统计部门对主要的经济指标要加强预警、预测工作,及时观察和反映经济运行的特点及可能遇到的问题,向党委政府提供有参考价值的意见和建议。

10月25日,市委副书记张志明听取了市统计局关于前三季度农村经济运行情况及农民收入情况的汇报。

10月25日,市委常委、常务副市长蒋英建听取了市统计局关于企业一套表实施工作汇报,要求严格按照国家统计局和省统计局的制度要求、时间规定向区(市)政府和“三上”企业作出部署;搞好培训;界定调查单位;做好并轨前的各项准备工作,确保按上级业务部门要求的时间并轨;对“三上”企业的个数、数据做好整理和评估。

10月26日,市政府召开全市第六次人口普查总结表彰会议,对在全市人口普查工作中做出突出贡献的先进集体和个人进行表彰。市第六次人口普查领导小组组长、市委常委、常务副市长蒋英建出席会议并作重要讲话。市第六次人口普查领导小组副组长、市政府副秘书长朱世宏主持会议。

10月27日,市委副书记张志明对我局上报的、市委编辑的第63期《信息快报》作出批示:“请各区(市)对今年以来农村居民增收工作进行一次系统分析,采取有力措施,广辟增收致富渠道,努力提高农村居民现金收入增收水平。”

10月29日,为认真做好统计“六五”普法宣传教育工作,市统计局制定下发了《2011-2015年枣庄市



统计法制宣传教育规划》(枣统字[2011]57号文)。

11月9日,副市长张鲁军听取了市统计局关于当前工业生产情况及前三季度节能目标完成情况的汇报。张鲁军要求,市统计局要密切关注工业生产运行情况,客观分析工业生产形势及存在的问题,进一步加强对工业生产及节能降耗情况的监测预警分析,及时向党委政府提供有参考价值的意见和建议,确保工业生产及节能降耗目标完成全年目标。

11月10日,副市长张鲁军对我局上报的、市政府办公室编辑的第267期《信息专报》作出批示:“从前三季度情况看,我市节能目标完成情况低于全省平均水平,完成全年任务仍有差距。请市经信委、市统计局加强监管调控,并及时调度各区(市)工作情况,确保完成今年的节能任务目标”。

11月21日至22日,省统计局巡视员姜玉山、省政府节能办主任郑晓光,带领省节能降耗督导组来我市检查指导工作。副市长、市政府秘书长张鲁军陪同,并汇报了市节能工作情况。

11月23日至24日,省统计局“三上”企业星级管理试点验收和基本单位核查组,在省统计局贸易处处长侯爱平的带领下,一行4人莅临我市检查指导“三上”企业星级管理工作。

11月28日,市政府召开节能预警调控会议,副市长张鲁军出席会议,并对能源统计工作提出要求:一是要做好能源核算,采用倒逼方法,测算剩余时间能耗消减量,落实到每个区(市)、企业;二是加强节能监测预警分析,发现问题及时报告,争取工作主动,避免问题和矛盾积压;三是从明年年初早作打算,早做计划,建立能源消费总量监测预警机制,跟踪监测各区(市)能源消费总量和高耗能行业用电量等指标,对能源消费总量增长过快的区(市)每月进行调控。

12月2日,副市长陈爱莉主持召开服务业专题调度会,听取市旅服委、统计局关于今年以来服务业发展及统计工作情况汇报。陈爱莉对今年以来服务业发展及统计工作情况表示满意,要求对市及各区(市)服务业发展情况进行通报,筹备召开部门服务业联席会议,对服务业全年发展情况及早测算,针对存在的问题采取措施,确保全年任务目标的完成。

12月6日,市长陈伟对我局上报的、市政府办公室编发的第289期《信息专报》作出批示:“爱莉、成方同志并各区(市)、枣庄高新区、市直有关部门主要负责同志:服务业是促进就业富民的重要渠道,也是推动城市转型的主攻方向。总的来看,在文化旅游和专业市场等产业的带动下,我市服务业呈现良好发展

态势。但从今年以来的统计情况看,形势不容乐观。对此,各区(市)、各有关部门务必引起高度重视。请爱莉同志召集有关部门和单位,认真分析、查找原因,提出有针对性的措施,逐项细化分解任务目标,抓住最后一个月的时间,加大工作力度,确保完成全年目标。”

12月6日,经市政府同意对我市市属及以上全部企业实施在地统计。从2011年年报起,我市将全面实施在地统计。

12月8日,山东省第六次人口普查反馈数据汇总程序培训会议在滕州召开。

12月13日,市政府召开部门服务业联席会议。会议传达陈伟市长有关批示和陈爱莉副市长致各区(市)党政主要领导的一封信。受陈爱莉委托,市政府副秘书长、市政府研究室主任王昌锋主持会议并讲话,强调要高度重视服务业统计工作,加强业务部门间沟通协调,扎实做好各服务业行业统计工作,切实完成省政府下达的目标任务。

12月14日,副市长陈爱莉对我局上报的《前11月我市第三产业投资增幅明显》作出批示:“市统计局上报的此条信息很及时,请各区(市)、高新区、市统计局及旅服委认真落实陈伟书记12月6日的批示精神,对服务业各项指标认真分析核查调度,以确保全年目标任务的完成。”

12月26日,市政府代市长张术平接见了市统计局班子成员,听取了统计工作情况汇报。张术平在听取汇报后指出,统计是一个重要的管理手段和工具,在经济社会文化的发展中有着重要的反映、评价功能,这也是统计区别于其他部门的标志。在“十二五”开局之年即将过去、第十次党代会和市第十五届人民代表大会召开前夕,认真分析调度经济计划完成情况,规划好明年全市经济发展的任务目标,统计部门承担着重要的作用。全市统计部门要坚持实事求是的原则和作风,敢于报实情、敢于讲真话,为各级党政领导正确研判经济形势和正确决策今后的全市经济社会又好又快发展当好参谋、发挥应有的作用。

12月28日,市委常委副秘书长孙欣亮主持召开文化产业发展专题会议,研究2011年文化产业发展情况及2012至2016年发展规划。

12月30日,市统计局副局长、新闻发言人张居新座客枣庄电台政风行风热线直播间,解读2011年和建设50年来全市经济社会发展情况和特点,预测2011年主要指标完成情况,并认真回答了听众和网友关心的问题。

附录三

主要经济指标解释

APPENDIX III .EXPLANATION OF MAIN
ECONOMIC INDICATORS



人口、资源与环境

人口数 指一定时点、一定地区范围内有生命的个人总和。

年度统计的年末人口数指每年12月31日24时的人口数。年度统计的全国人口总数内未包括香港、澳门特别行政区和台湾省以及海外华侨人数。

城镇人口和乡村人口 城镇人口是指居住在城镇范围内的全部常住人口；乡村人口是除上述人口以外的全部人口。

出生率(又称粗出生率) 指在一定时期内(通常为一年)一定地区的出生人数与同期内平均人数(或期中人数)之比,用千分率表示。本资料中的出生率指年出生率,其计算公式为:

$$\text{出生率} = \frac{\text{年出生人数}}{\text{年平均人数}} \times 1000\text{‰}$$

式中:出生人数指活产婴儿,即胎儿脱离母体时(不管怀孕月数),有过呼吸或其他生命现象。年平均人数指年初、年底人口数的平均数,也可用年中人口数代替。

死亡率(又称粗死亡率) 指在一定时期内(通常为一年)一定地区的死亡人数与同期内平均人数(或期中人数)之比,用千分率表示。本资料中的死亡率指年死亡率,其计算公式为:

$$\text{死亡率} = \frac{\text{年出生人数}}{\text{年平均人数}} \times 1000\text{‰}$$

人口自然增长率 指在一定时期内(通常为一年)人口自然增加数(出生人数减死亡人数)与该时期内平均人数(或期中人数)之比,用千分率表示。计算公式为:

$$\begin{aligned} \text{人口自然增长率} &= \frac{\text{本年出生人数} - \text{本年死亡人数}}{\text{年平均人数}} \times 1000\text{‰} \\ &= \text{人口出生率} - \text{人口死亡率} \end{aligned}$$

自然资源 指人类可以直接从自然界获得,并用于生产和生活的物质资源。自然资源一般可以分成可再生资源和非再生资源两大类。可再生资源指在较短时间内可以再生、可以循环利用的资源,包括土地资源、水资源、气候资源、生物资源和海洋资源等。非再生资源指在使用后不能再生的资源,包括矿

产资源和地热能源。

土地资源 土地指陆地的表层部分,它主要由岩石、岩石的风化物和土壤构成。土地资源按利用类型可以分为农用地、建筑用地和未利用地。农用地包括耕地、园地、林地、牧草地和水面。建筑用地包括居民点及工矿用地、交通用地和水利设施用地。未利用地指农用地和建筑用地以外的土地,包括滩涂、荒漠、戈壁、冰川和石山等。

耕地面积 指种植农作物的土地,包括熟地,新开发、复垦、整理地,休闲地(含轮歇地、轮作地);以种植农作物(含蔬菜)为主,间有零星果树、桑树或其他树木的土地;平均每年能保证收获一季的已垦滩地和海涂。耕地中包括南方宽度<1.0米、北方宽度<2.0米固定的沟、渠、路和地坎;临时种植药材、草皮、花卉、苗木等的耕地,以及其他临时改变用途的耕地。

森林资源 指森林、林木、林地以及依托森林、林木、林地生存的野生动物、植物和微生物。林木指树木和竹子。森林指以乔木为主体的植物群落,是集生的乔木及与共同作用的植物、动物、微生物和土壤、气候等的总体。

森林面积 指由乔木树种构成,郁闭度0.2以上(含0.2)的林地或冠幅宽度10米以上的林带的面积,即有林地面积。森林面积包括天然起源和人工起源的针叶林面积、阔叶林面积、针阔混交林面积和竹林面积,不包括灌木林地面积和疏林地面积。

森林覆盖率 指一个国家或地区森林面积占土地总面积的百分比。森林覆盖率是反映森林资源的丰富程度和生态平衡状况的重要指标。在计算森林覆盖率时,森林面积包括郁闭度0.2以上的乔木林地面积和竹林地面积,国家特别规定的灌木林地面积、农田林网以及四旁(村旁、路旁、水旁、宅旁)林木的覆盖面积。计算公式为:

$$\text{森林覆盖率}(\%) = \frac{\text{森林面积}}{\text{土地总面积}} \times 100\%$$

水资源 水在自然界中以固体、液体和气态三种聚集状态存在,分布于海洋、陆地(包括土壤)以及



大气之中,通过水循环形成水资源。水资源包括经人类控制并直接可供灌溉、发电、给水、航运、养殖等用途的地表水和地下水,以及江河、湖泊、井、泉、潮汐、港湾和养殖水域等。水资源是发展国民经济不可缺少的重要自然资源。

地表水和地下水 陆地上的水因空间分布不同,分为地表水和地下水。地表水指分别存在于河流、湖泊、沼泽、冰川和冰盖等水体中水分的总称,又称陆地水。地下水指储存在地面以下饱和岩土孔隙、裂隙及溶洞中的水。

水资源总量 指评价区内降水形成的地表和地下水产水总量,即地表产流量与降水入渗补给地下水量之和,不包括过境水量。

径流 指陆地上接受降水后扣除损耗外,从地表和地下向流域出口断面汇集的水流。径流可分为地表径流、地下径流和壤中流。地表径流指沿地表向河流、湖泊、沼泽、海洋等汇集的水流;地下径流指沿潜水层或隔水层间的含水层,向河流、湖泊、沼泽、海洋等汇集的地下水水流。

径流量 指在一定时段内通过河流某一过水断面的水量,用以反映一个国家或地区水资源的丰歉程度。计算公式为:

$$\text{径流量} = \text{降水量} - \text{蒸发量}$$

矿产资源 矿产指由地质作用形成,富集于地壳中或出露于地表达达到工农业利用要求的有用矿物。矿产是一种重要的自然资源,是社会发展的重

物质基础。

矿产基础储量基础 储量是查明矿产资源的一部分。它能满足现行采矿和生产所需的指标要求,是控制的、探明的并通过可行性或预可行性研究认为属于经济的、边界经济的部分,用未扣除设计、采矿损失的数量表示。

气温 指空气的温度,我国一般以摄氏度(℃)为单位表示。气象观测的温度表是放在离地面约1.5米处通风良好的百叶箱里测量的,因此,通常说的气温指的是离地面1.5米处百叶箱中的温度。其统计计算方法为:

月平均气温是将全月各日的平均气温相加,除以该月的天数而得。

年平均气温是将12个月的月平均气温累加后除以12而得。

相对湿度 指空气中实际所含水蒸气密度和同温度下饱和水蒸气密度的百分比值。其统计方法与气温相同。

降水量 指从天空降落到地面的液态或固态(经融化后)水,未经蒸发、渗透、流失而在地面上积聚的深度。其统计计算方法为:

月降水量是将全月各日的降水量累加而得。

年降水量是将12个月的月降水量累加而得。

日照时数指太阳实际照射地面的时间。其统计方法与降水量相同。

国民经济核算

国内生产总值(GDP) 指一个国家(或地区)所有常住单位在一定时期内生产活动的最终成果。国内生产总值有三种表现形态,即价值形态、收入形态和产品形态。从价值形态看,它是所有常住单位在一定时期内生产的全部货物和服务价值超过同期中间投入的全部非固定资产货物和服务价值的差额,即所有常住单位的增加值之和;从收入形态看,它是所有常住单位在一定时期内创造并分配给常住单位和非常住单位的初次收入分配之和;从产品形态看,它是所有常住单位在一定时期内最终使用的货物和服务价值与货物和服务净出口价值之和。在实际核算中,国内生产总值有三种计算方法,即生产法、收入法和支出法。三种方法分别从不同的方面反映国内生产总值及其构成。

①**生产法** 是从生产过程中生产的货物和服务总产品价值入手,剔除生产过程中投入的中间产品的价值,得到增加价值的一种方法,公式为:

$$\text{增加值} = \text{总产出} - \text{中间投入}$$

总产出 是一定时期内一个国家(或地区)常住单位生产的所有货物和服务的价值。既包括新增价值,也包括转移价值。

中间投入 是常住单位在生产或提供货物与服务过程中,消耗和使用的非固定资产货物和服务的价值。中间投入也称为中间消耗。

增加值 是指常住单位生产过程创造的新增价值和固定资产的转移价值。按生产法计算它等于总产出减去中间投入。

②**收入法** 收入法也称分配法,按收入法计算



国内生产总值是从生产过程创造收入的角度,对常住单位的生产活动成果进行核算。按照这种计算方法,增加值由劳动者报酬、生产税净额、固定资产折旧和营业盈余四个部分组成。

用公式表示为:

增加值 = 劳动者报酬 + 生产税净额 + 固定资产折旧 + 营业盈余

国民经济各部门的增加值之和等于国内生产总值。

劳动者报酬 指劳动者因从事生产活动所获得的全部报酬。它包括劳动者获得的各种形式工资、奖金和津贴,既包括货币形式的,也包括实物形式的,它还包括劳动者所享受的公费医疗和医疗卫生费、上下班交通补贴和单位直接支付的社会保险费等。

生产税净额 生产税减生产补贴后的差额。

生产税指政府对生产单位生产、销售和从事经营活动以及因从事生产活动使用某些生产要素,如固定资产、土地、劳动力所征收的各种税、附加费和规费。具体包括销售税金及附加、增值税、管理费中开支的各种税、应缴纳的养路费、排污费和水电费附加、烟酒专卖上缴政府的专项收入等。

生产补贴与生产税相反,是政府对生产单位的单方面收入转移,因此视为负生产税处理,包括政策亏损补贴、粮食系统价格补贴、外贸企业出口退税收入等。

固定资产折旧 指一定时期内为弥补固定资产损耗按照核定的固定资产折旧率提取的固定资产折旧,或按国民经济核算统一规定的折旧率虚拟计算的固定资产折旧。它反映了固定资产在当期生产中的转移价值。各种类型企业和企业化管理的事业单位的固定资产折旧指实际计提并计入成本费用中的折旧费;不计提折旧的单位,如政府机关、非企业化管理的事业单位和居民住房的固定资产折旧则是按照统一规定的折旧率和固定资产原值计算的虚拟折旧。

营业盈余 是指常住单位创造的增加值扣除劳动者报酬、生产税净额和固定资产折旧后的余额。它相当于企业的营业利润加上生产补贴,但要扣除从利润中开支的工资和福利等。

③**支出法** 支出法是从最终使用角度来反映国内生产总值最终去向的一种方法。最终使用包括货物和服务的最终消费支出、资本形成总额、货物和服务净出口三部分。

最终消费 指常住单位在一定时期内对于货物和服务的全部最终消费支出,也就是常住单位为满

足物质、文化和精神生活的需要,从本国经济领土和国外购买的货物和服务的支出;不包括非常住单位在本国经济领土内的消费支出。最终消费分为居民消费和政府消费。

居民消费 指常住住户对货物和服务的全部最终消费支出。居民消费按市场价格计算,即按居民支付的购买者价格计算。购买者价格是购买者取得货物所支付的价值,包括购买者支付的运输和商业费用。

居民消费除了直接以货币形式购买货物和服务的消费之外,还包括以其他方式获得的货物和服务的消费支出,即所谓的虚拟消费支出。居民虚拟消费支出包括以下几种类型:单位以实物报酬及实物转移的形式提供给劳动者的货物和服务;住户生产并由本住户消费的货物和服务,其中的服务仅指住户的自有住房服务;金融机构提供的金融媒介服务;保险公司提供的保险服务。

政府消费 指政府部门为全社会提供公共服务的消费支出和免费或以较低价格向住户提供的货物和服务的净支出。前者等于政府服务的产出价值减去政府单位所获得的经营收入的价值,政府服务的产出价值等于它的经常性业务支出加上固定资产折旧;后者等于政府部门免费或以较低价格向住户提供的货物和服务的市场价值减去向住户收取的价值。

资本形成总额 指常住单位在一定时期内获得减去处置的固定资产和存货的净额,包括固定资本形成总额和存货增加两部分。

固定资本形成总额 指常住单位购置、转入和自产自用的固定资产价值,扣除销售和转出的价值,包括有形固定资本形成总额和无形固定资本形成总额。有形固定资本形成总额包括一定时期内完成的建筑工程、安装工程和设备工器具购置(减处置)价值,商品房销售增值,土地改良形成的固定资产,新增役、种、奶、毛、娱乐用牲畜和新增经济林木价值。无形固定资本形成总额包括矿藏勘探、计算机软件、娱乐和文学艺术品原件等获得减处置的价值。

存货增加 指常住单位存货实物量变动的市场价值,即期末价值减期初价值的差额。存货增加可以是正值,也可以是负值;正值表示存货上升,负值表示存货下降。它包括生产单位购进的原材料、燃料和储备物资等存货,以及生产单位生产的产成品、在制品等存货等。

货物和服务净出口 指货物和服务出口减货物和服务进口的差额。出口包括常住单位向非常住单位出售或无偿转让的各种货物和服务的价值;进口



包括常住单位从非常住单位购买或无偿得到的各种货物和服务的价值。由于服务活动的提供与使用同时发生,因此服务的进出口业务并不发生出入境现象,一般把常住单位从国外得到的服务作为进口,非常住单位从本国得到的服务作为出口。货物的出口和进口都按离岸价格计算。

三次产业 是根据社会生产活动历史发展的顺序对产业结构的划分,产品直接取自自然界的部门称为第一产业,对初级产品进行再加工的部门称为第二产业,为生产和消费提供各种服务的部门称为第三产业。它是世界上较为通用的产业结构分类,但各国的划分不尽一致。

按照国民经济行业分类标准(GB/T4754-2002)和我国的实际情况,我国的三次产业划分是:

第一产业 农林牧渔业(包括农业、林业、畜牧业、渔业、农林牧渔服务业)。

第二产业 工业(包括采掘业,制造业,电力、煤气及水的生产和供应业)和建筑业。

第三产业 除第一、第二产业以外的其他各业。由于第三产业包括的行业多、范围广,根据我国的实际情况,第三产业分为十五个门类。具体为:

交通运输、仓储和邮政业,信息传输、计算机服务和软件业,批发和零售业,住宿和餐饮业,金融业,房地产业,租赁和商务服务业,科学研究、技术服务和地质勘查业,水利、环境和公共设施管理业,居民服务和其他服务业,教育,卫生、社会保障和社会福利业,文化、体育和娱乐业,公共管理和社会组织,国际组织。

当年价格 指报告期的实际价格,如工业品的

出厂价格,农产品的收购价格,商业的零售价格等。按当年价格计算,是指一些以货币表现的物量指标,如工农业总产值、国内生产总值等,按照当年的实际价格来计算总量。使用当年价格计算的数字,是为了使国民经济各项指标互相衔接,便于考察当年社会经济效益,便于对生产流通、生产和分配、生产和消费进行经济核算和综合平衡。

按当年价格计算的价值指标,在不同年份之间进行对比时,因为包含有各年间价格变动的因素,不能确切地反映实物量的增减变动。必须消除价格变动因素后,才能真实反映经济发展动态。因此,在计算增长速度时都使用按可比价格计算的数字。

可比价格指数计算各种总量指标所采用的扣除了价格变动因素的价格,可进行不同时期总量指标的对比。按可比价格计算总量指标有两种方法:一种是直接用产品产量乘某一年的不变价格计算;另一种是用价格指数进行换算。

不变价格指以同类产品某一时期的平均价格作为固定价格,用于计算各时期的产品价值。按不变价格计算的产品价值消除了价格变动因素,不同时期对比可以反映生产的发展速度。新中国成立后,随着工农业产品价格水平的变化,国家统计局先后七次制定了全国统一的工业产品不变价格和农业产品不变价格。从1949年到1957年使用1952年工(农)业产品不变价格,从1957年到1971年使用1957年不变价格,从1971年到1981年使用1970年不变价格,从1981年到1990年使用1980年不变价格,从1991年到2000年使用1990年不变价格,从2001年到2005年使用2000年不变价格,从2006年开始使用2005年不变价格。

从业人员、劳动报酬和社会保障

就业人员 指在16周岁及以上,从事一定社会劳动并取得劳动报酬或经营收入的人员。这一指标反映了一定时期内全部劳动力资源的实际利用情况,是研究我国基本国情国力的重要指标。

城镇登记失业人员 指有非农业户口,在一定的劳动年龄内(16周岁至退休年龄),有劳动能力,无业而要求就业,并在当地就业服务机构进行求职登记的人员。

城镇登记失业率 城镇登记失业人员与城镇单位就业人员(扣除使用的农村劳动力、聘用的离退休人员、港澳台及外方人员)、城镇单位中的不在岗职

工、城镇私营业主、个体户主、城镇私营企业和个体就业人员、城镇登记失业人员之和的比。计算公式为:

$$\text{失业率} = \frac{\text{城镇等级失业人数}}{(\text{城镇单位就业人员} - \text{使用的农村劳动力} - \text{聘用的离退休人员} - \text{聘用的港澳台及外方人员}) + \text{不在岗职工} + \text{城镇私营业主} + \text{城镇个体户主} + \text{城镇私营企业} + \text{个体就业人员} + \text{城镇登记失业人数}} \times 100\%$$



在岗职工 指在本单位工作并由单位支付工资的人员,以及有工作岗位,但由于学习、病伤产假等原因暂未工作,仍由单位支付工资的人员。

工资总额 指各单位在一定时期内直接支付给本单位全部职工的劳动报酬总额。工资总额的计算原则应以直接支付给职工的全部劳动报酬为根据。各单位支付给职工的劳动报酬以及其他根据有关规定支付的工资,不论是计入成本的还是不计入成本的,不论是按国家规定列入计征奖金税项目的,还是

未列入计征奖金税项目的,不论是以货币形式支付的还是以实物形式支付的,均包括在工资总额内。

平均工资 指企业、事业、机关单位的职工在一定时期内平均每人所得的货币工资额。它表明一定时期职工工资收入的高低程度,是反映职工工资水平的主要指标。计算公式为:

$$\text{平均工资} = \frac{\text{报告期实际支付的全部职工工资总额}}{\text{报告期全部职工平均人数}}$$

固定资产投资

全社会固定资产投资 是以货币形式表现的在一定时期内全社会建造和购置固定资产的工作量以及与此有关的费用的总称。该指标是反映固定资产投资规模、结构和发展速度的综合性指标,又是观察工程进度和考核投资效果的重要依据。全社会固定资产投资按登记注册类型可分为国有、集体、个体、联营、股份制、外商、港澳台商、其他等。

城镇固定资产投资 指城镇各种登记注册类型的企业、事业、行政单位及个体户进行的计划总投资(或实际需要总投资)500万元及500万元以上的建设项目投资、房地产开发投资。县城及以上区域内发生的投资,县及县以上各级政府及主管部门直接领导、管理的建设项目和企业事业单位的投资均为城镇固定资产投资。

房地产开发投资 指各种登记注册类型的房地产开发公司、商品房建设公司及其他房地产开发法人单位和附属其他法人单位实际从事房地产开发或经营活动的单位统一开发的包括统代建、拆迁还建的住宅、厂房、仓库、饭店、宾馆、度假村、写字楼、办公楼等房屋建筑物和配套的服务设施,土地开发工程(如道路、给水、排水、供电、供热、通讯、平整场地等基础设施工程)的投资;不包括单纯的土地交易活动。

固定资产投资按国民经济行业分 根据建设项目建成投产后的主要产品或主要用途及社会经济活动性质来确定国民经济行业。一般情况下,一个建设项目或一个企业、事业单位只能属于一种国民经济行业。

固定资产投资按隶属关系分 是按建设单位或企业、事业、行政单位的主管上级机关确定的。

(1)中央:是指中共中央、人大常委会和国务院

各部、委、局、总公司以及直属机构直接领导的建设项目和企业、事业、行政单位。这些单位的固定资产投资计划由国务院各部门直接编制和下达,建设中所需物资、主要设备以及建设中的问题都由中央有关部门安排和解决。

(2)地方:是由省(自治区、直辖市)、地区(州、盟、省辖市)、县(旗、县级市)三级政府及业务主管部门直接领导和管理的建设项目、企业、事业、行政单位。地方项目还包括不隶属以上各级政府及主管部门的建设项目和企业、事业单位,如外商投资企业和无主管部门的企业等。

固定资产投资按建设性质分 根据整个建设项目情况来确定。建设项目的性质一般分为新建、扩建、改建和技术改造、迁建、恢复。房地产开发单位投资不划分建设性质。

(1)新建:一般指从无到有“平地起家”开始建设的企业、事业和行政单位或建设项目。现有企业、事业、行政单位一般不属于新建。但如有的单位原有基础很小,经过建设后新增的固定资产价值超过该企业、事业、行政单位原有固定资产价值(原值)三倍以上的也应作为新建。

(2)扩建:指在厂内或其他地点,为扩大原有产品的生产能力(或效益)或增加新的产品生产能力,而增建主要的生产车间(或主要工程)、分厂、独立的生产线。行政、事业单位在原单位增建业务用房(如学校增建教学用房、医院增建门诊部、病房等)也作为扩建。

现有企、事业单位为扩大原有主要产品生产能力或增加新的产品生产能力,增建一个或几个主要生产车间(或主要工程)、分厂,同时进行一些更新改造工程的,也应作为扩建。



(3)改建和技术改造:指现有企业、事业单位,对原有设施进行技术改造或更新(包括相应配套的辅助性生产、生活福利设施)的建设项目。现有企业、事业单位为适应市场变化的需要,而改变企业的主要产品种类(如军工企业转产民用品等)的建设项目,应作为改建。原有产品生产作业线由于各工序(车间)之间能力不平衡,为填平补齐充分发挥原有生产能力而增建不增加本企业主要产品设计能力的车间,也应作为改建。技术改造是指企业、事业单位在现有基础上,用先进的技术代替落后的技术,用先进的工艺和装备代替落后的工艺和装备,以改变企业落后的技术经济面貌,实现以内涵为主的扩大再生产,达到提高产品质量、促进产品更新换代、节约能源、降低消耗、扩大生产规模、全面提高社会效益的目的。技术改造具体包括以下内容:机器设备和工具的更新改造;生产工艺改革、节约能源和原材料的改造;厂房建筑和公共设施的改造;劳动条件和生产环境的改造等。

固定资产投资按构成分 固定资产投资活动按其工作内容和实现方式分为建筑安装工程,设备、工具、器具购置,其他费用三个部分。

(1)建筑安装工程(建筑安装工作量):指各种房屋、建筑物的建设工程和各种设备、装置的安装工程。包括各种房屋建设工程;各种用途设备基础和各种工业窑炉的砌筑工程及金属结构工程;为施工而进行的各种准备工作和临时工程以及完工后的清理工作等;铁路、道路的铺设,矿井的开凿及石油管道的架设等;水利工程;防空地下建筑等特殊工程;列入房屋工程预算内的暖气、卫生、通风、照明、煤气等设备的价值及装设油饰工程;列入建筑工程预算内的各种管道(蒸汽、压缩空气、石油、给排水等管道)、电力、电讯电缆导线等的敷设工程;以及各种机械设备的安装工程;为测定安装工程质量,对设备进行的试运工作;房地产开发单位进行的商品房屋开发建设工程、土地开发工程。

在安装工程中,不包括被安装设备本身的价值。

(2)设备、工具、器具购置:指建设单位或企、事业单位购置或自制的,达到固定资产标准的设备、工具、器具的价值。新建单位及扩建单位的新建车间,按照设计或计划要求购置或自制的全部设备、工具、器具,不论是否达到固定资产标准均计入“设备、工

具、器具购置”中。

(3)其他费用:指在固定资产建造和购置过程中发生的,除上述几项内容以外的各种应分摊计入固定资产的费用。

施工项目 指报告期内进行过建筑或安装施工活动的项。凡是报告期内施过工的建设项目,不论施工时间长短,均作为施工项目统计。施工项目个数可以反映一定时期固定资产投资的实际规模,与同期全部建成投产项目个数相比,可以从建设速度的角度反映固定资产投资的效果。根据建设项目施工活动的不同性质,施工项目又分为:本年正式施工项目、本年收尾项目和以前年度全部停缓建项目。

房屋建筑面积 指房屋建筑物勒脚以上外墙外围的水平截面面积,包括房屋建筑物的有效面积和结构面积。该指标是从实物形态上反映建设规模和建设成果的重要指标之一,也是检查工程形象进度、计算工程造价、分析投资效果、研究施工任务和建筑材料之间平衡情况的重要依据。

住宅建筑面积 指施工和竣工房屋建筑面积中供居住用的房屋建筑面积。

施工面积 指报告期内施工的全部房屋建筑面积。包括本期新开工的面积和上期开工跨入本期继续施工的房屋面积,以及上期已停建在本期恢复施工的房屋面积。本期竣工和本期施工后又停缓建的房屋,其建筑面积仍计入本期房屋施工面积中。

竣工面积 指在报告期内房屋建筑按照设计要求已经全部完工,达到住人和使用条件,经验收鉴定合格(或达到竣工验收标准),正式移交使用单位的各栋房屋建筑面积的总和。

新增固定资产 指报告期内已经完成建造和购置过程,并已交付生产或使用单位的固定资产价值。该指标是表示固定资产投资成果的价值指标,也是反映建设进度,计算固定资产投资效果的重要指标。

商品房销售面积指 报告期内出售商品房屋合同总面积(即双方签署的正式买卖合同中所确定的建筑面积)。由现房销售建筑面积和期房销售建筑面积两部分组成。

商品房销售额 指报告期内出售商品房屋合同总价款(即双方签署的正式买卖合同中所确定的合同总价)。该指标与商品房销售面积同口径,由现房销售额和期房销售额两部分组成。



能源与能耗

能源消费量 指能源使用单位在报告期内实际消费的一次能源或二次能源的数量。就每种能源的实物消耗而言,是其消费量;如果将实际消费的各种能源折标准量相加所得到的合计数据是企业投入消费的全部能源,没有扣除能源品种加工转换的重复因素。

工业企业的能源消费量 包括工业企业在生产过程中作为燃料、动力、原料、辅助材料使用的能源以及工艺用能、非生产用能。作为能源加工转换企业,还要包括能源加工转换的投入量。

工业生产能源消费指工业企业为进行工业生产活动所消费的能源。主要包括:

- 1.用于本企业产品生产、工业性作业的能源,包括用作原料、材料、燃料、动力;作为能源加工转换企业,还包括用作加工转换的能源(这部分能源不能理解为用作原材料,用作原材料的概念见后面的解释)。
- 2.产品生产过程中作为辅助材料使用的能源。
- 3.生产工艺过程使用的能源。
- 4.新技术研究、新产品试制、科学试验使用的能源。
- 5.为了工业生产活动而在进行的各种修理过程中使用的能源。
- 6.生产区内的劳动保护用能等。

非工业生产能源消费 指在工业企业能源消费中,除“工业生产能源消费”以外的能源消费,即非工业生产用能和工业企业附属的不从事工业生产活动的非独立核算单位用能。比如本企业施工单位进行技术更新改造、维修等过程用能,非生产区的劳动保护用能,科研单位、农场、车队、学校、医院、食堂、托儿所等单位用能。但是必须注意,上述单位如果是独立核算的,其用能既不能包括在“工业企业能源消

费”中,亦不能包括在“非工业生产能源消费”中。

能源加工、转换投入 能源加工、转换是为了特定的用途,将一种能源(一般为一次能源),经过一定的工艺,加工或转换成另外一种能源(二次能源)。

能源加工,是能源物理形态的变化,比如用蒸馏的方式将原油炼制成汽油、煤油、柴油等石油制品;用筛选、水洗的方式将原煤洗选成洗煤;以焦化的方式将煤炭高温干馏成焦炭;以气化的方式将煤炭气化成煤气,等等。这些方法在加工前后能源均未发生质的变化。

能源转换,是能量形态以及物质化学形态的变化,比如经过一定的工艺过程,将煤炭、重油等转换为电力和热力,将热能转换为机械能,将机械能转换为电能,将电能转换为热能等;又比如,经过裂化,将重质石油转换成轻质石油(转换前、后的物质具有不同的化学结构和化学性质)。

能源加工、转换的投入是指为生产二次能源产品,用能源产品作为能源加工、转换装置的原料(火力发电为燃料)消费数量。

能源加工转换产出量 指经过能源加工转换装置产出的二次能源产品(包括不作能源使用的其他副产品和联产品)。

能源加工转换损失量 指能源在加工、转换过程中的各种损失量,计算式如下:

能源加工转换损失量=能源加工、转换过程中投入的能源数量-产出的能源数量

余热余压指企业生产过程中释放出来多余的副产热能、压差能,这些副产热能、压差能在一定的经济技术条件下可以回收利用。余热余压回收利用主要来自高温气体、液体、固体的热能和化学反应产生的热能。

财政金融保险

财政收入:指国家财政参与社会产品分配所取得的收入,是实现国家职能的财力保证。财政收入所包括的内容几经变化,目前主要包括:

(1)税收收入:包括增值税、营业税、企业所得税、个人所得税、资源税、固定资产投资方向调节税、城市维护建设税、房产税、印花税、城镇土地使用税、土地增值税、车船税、耕地占用税、契税、烟叶税、其

他税收收入。

(2)非税收入:包括专项收入、行政事业性收费收入、罚没收入、国有资本经营收入、国有资源有偿使用收入、其他收入。

财政支出:国家财政将筹集起来的资金进行分配使用,以满足经济建设和各项事业的需要,主要包括:



(1) **一般公共服务支出**:反映政府提供一般公共服务的支出。

(2) **公共安全**:反映政府维护社会公共安全方面的支出,有关事务包括武装警察、公安、国家安全、检察、法院、司法行政、监狱、劳教、国家保密、缉私警察等。

(3) **教育支出**:反映政府教育事务支出。有关具体教育事务包括教育行政管理、学前教育、小学教育、初中教育、普通高中教育、普通高等教育、初等职业教育、中专教育、技校教育、职业高中教育、高等职业教育、广播电视教育、留学生教育、特殊教育、干部继续教育、教育机关服务等。

(4) **科学技术**:反映政府用于科学技术方面的支出。

(5) **文化体育与传媒**:反映政府在文化、文物、体育、广播电视、新闻出版等方面的支出。

(6) **社会保障和就业**:反映政府在社会保障与就业方面的支出。有关事项包括社会保障与就业管理事务、民政管理事务、财政对社会保险基金的补助、补充全国社会保障基金、行政事业单位离退休、企业改革补助、就业补助、抚恤、退役安置、社会福利、残疾人事业、城市居民最低生活保障、其他城镇社会救济、农村社会救济、自然灾害生活补助、红十字事务等。

(7) **医疗卫生支出**:反映政府医疗卫生方面的支出。具体包括医疗卫生管理事务支出、医疗服务支出、医疗保障支出、疾病预防控制支出、卫生监督支出、妇幼保健支出、农村卫生支出等。

(8) **环境保护支出**:反映政府环境保护支出。具体包括:环境保护管理事务支出、环境监测与监察支出、污染治理支出、自然生态保护支出、天然林保护工程支出、退耕还林支出、风沙荒漠治理支出、退牧还草支出、已垦草原退耕还草支出。

(9) **城乡社区事务**:反映政府城乡社区事务支

出。具体包括:城乡社区管理事务支出、城乡社区规划与管理支出、城乡社区公共设施支出、城乡社区住宅支出、城乡社区环境卫生支出、建设市场管理与监督支出等

(10) **农林水事务**:反映政府农林水事务方面的支出。具体包括农业、林业、水利、扶贫支出、农业综合开发支出等。

存款 指企业、机关、团体或居民根据资金必须收回的原则,把货币资金存入银行或其他信贷机构保管并取得一定利息的一种信用活动形式。根据存款对象或性质的不同可划分为企业存款、财政存款、机关团体存款、基本建设存款、储蓄存款、农村存款、委托存款、其他存款等科目。它是银行信贷资金的主要来源。

贷款 指银行或其他信贷机构根据资金必须归还的原则,按一定利率,为企业、个人等提供资金的一种信用活动形式。我国银行贷款分为短期贷款、中期流动资金贷款、中长期贷款、信托贷款、融资租赁、委托贷款、票据融资、各项垫款等。

保险公司 在中国境内的、经过保险监督管理部门批准设立,并依法登记注册的各类商业保险公司。

保险金额指保险人承担赔偿责任或者给付保险金责任的最高限额。

保费 指投保人为取得保险人在约定范围内所承担赔偿责任而支付给保险人的费用。

赔款 指保险人根据保险合同的规定,向被保险人支付的赔偿保险责任损失的金额。

给付 包括死伤医疗给付和满期给付。死伤医疗给付是指保险人根据人寿保险及长期健康保险合同的规定,因被保险人在保险期内发生保险责任范围内的保险事故支付给被保险人(或受益人)的金额。满期给付是指被保险人生存期满,保险人按人寿保险合同规定支付给被保险人的满期保险金额。

价格指数

居民消费价格指数 是反映一定时期内城乡居民所购买的生活消费品价格和服务项目价格变动趋势和程度的相对数,是对城市居民消费价格指数和农村居民消费价格指数进行综合汇总计算的结果。该指数可以观察和分析消费品的零售价格和服务价格变动对城乡居民实际生活费支出的影响程度。

城市居民消费价格指数 是反映一定时期内城市居民家庭所购买的生活消费品价格和服务项目价格变动趋势和程度的相对数。该指数可以观察和分析消费品的零售价格和服务项目价格变动对城镇职工货币工资的影响,作为研究职工生活和确定工资政策的依据。



农村居民消费价格指数 是反映一定时期内农村居民家庭所购买的生活消费品价格和服务项目价格变动趋势和程度的相对数。该指数可以观察农村消费品的零售价格和服务项目价格变动对农村居民生活消费支出的影响，直接反映农民生活水平的实际变化情况，为分析和研究农村居民生活问题提供依据。

商品零售价格指数 是反映一定时期内城乡商品零售价格变动趋势和程度的相对数。商品零售价格的变动直接影响到城乡居民的生活支出和国家的财政收入，影响居民购买力和市场供需的平衡，影响到消费与积累的比例关系。因此，该指数可以从一个侧面对上述经济活动进行观察和分析。

农业生产资料价格指数 指反映一定时期内农业生产资料价格变动趋势和程度的相对数。农业生产资料价格指数分为小农具、饲料、产品畜、役畜、半机械化农具、机械化农具、化学肥料、农药及农药械、农机用油、其他农业生产资料十大类。其编制目的是了解农业生产中物质资料投入价格的变动状况，服务于国民经济核算。1994年以前，农业生产资料价格指数仅仅是商品零售价格指数的一个类别，此后，从商品零售价格指数中分离出来，单独编制。

农产品生产价格指数是反映一定时期内，农产品生产者出售农产品价格水平变动趋势及幅度的相对数。该指数可以客观反映全国农产品生产价格水平和结构变动情况，满足农业与国民经济核算需要。其中某代表品生产价格指数是通过全部有出售该产品行为的调查单位的个体指数进行几何平均求得的，类价格指数是通过对其所属的类(或代表品)的价格指数进行加权平均求得的。季度累计价格指数的计算方法与分季指数的计算方法相同。

工业品出厂价格指数 是反映一定时期内全部

工业产品出厂价格总水平的变动趋势和程度的相对数，包括工业企业售给本企业以外所有单位的各种产品和直接售给居民用于生活消费的产品。该指数可以观察出厂价格变动对工业总产值及增加值的影响。

原材料、燃料和动力购进价格指数是反映工业企业作为生产投入，而从物资交易市场和能源、原材料生产企业购买原材料、燃料和动力产品时，所支付的价格水平变动趋势和程度的统计指标，是扣除工业企业物质消耗成本中的价格变动影响的重要依据。

目前，我国编制的原材料、燃料和动力购进价格指数所调查的产品包括燃料动力、黑色金属、有色金属、化工、建材等九大类的近1800种产品。

固定资产投资价格指数 是反映一定时期内固定资产投资品及项目的价格变动趋势和程度的相对数。固定资产投资额是由建筑安装工程投资完成额、设备工器具购置投资完成额和其他费用投资完成额三部分组成的。编制固定资产投资价格指数应首先分别编制上述三部分投资的价格指数，然后采用加权算术平均法求出固定资产投资价格总指数。

该指数可以准确地反映固定资产投资中涉及的各种投资品和取费项目价格变动趋势和变动幅度，消除按现价计算的固定资产投资指标中的价格变动因素，真实地反映固定资产投资的规模、速度、结构和效益，为国家科学地制定、检查固定资产投资计划并提高宏观调控水平，为完善国民经济核算体系提供科学的、可靠的依据。

房地产价格指数 是反映一定时期内房地产价格变动趋势和程度的相对数，包括房屋销售价格指数、房屋租赁价格指数、土地交易价格指数和物业管理价格指数。这四套指数的计算方法相似，均采用由下到上逐级汇总的方法。

居民生活

一、城镇住户

城镇家庭人口 指居住在一起，经济上合在一起共同生活的家庭成员。凡计算为家庭人口的成员其全部收支都包括在本家庭中。

城镇就业者负担人数 指家庭人口与就业人口之比。

城镇家庭总收入 指家庭成员得到的工资性收入、经营净收入、财产性收入、转移性收入之和，不包

括出售财物收入和借贷收入。

城镇家庭可支配收入 指家庭成员得到可用于最终消费支出和其它非义务性支出以及储蓄的总和，即居民家庭可以用来自由支配的收入。它是家庭总收入扣除缴纳的所得税、个人缴纳的社会保障支出以及记账补贴后的收入。计算公式为：

可支配收入=家庭总收入-交纳所得税-个人缴纳的社会保障支出-记帐补贴



城镇家庭总支 指出除借贷支出以外的全部家庭支出。包括消费性支出、购房建房支出、转移性支出、财产性支出、社会保障支出。

城镇家庭消费性支出 指家庭用于日常生活的支出,包括食品、衣着、家庭设备用品及服务、医疗保健、交通和通信、娱乐教育文化服务、居住、杂项商品和服务等八大类支出。

城镇家庭服务性消费支出 指家庭用于支付社会提供的各种非商品性服务费用。

二、农村住户

农村住户 指经常居住在农村的常住户。是指在农村范围内居住或即将居住半年及以上的家庭户。户口不在本地而在本地居住或即将居住半年及以上的住户也包括在本地农村常住户范围内;有本地户口,但举家外出谋生半年以上的住户,无论是否保留承包耕地都不包括在本地农村住户范围内。

常住人口 指全年经常在家或在家居住6个月以上,而且经济和生活与本户连成一体的人口。外出从业人员在外居住时间虽然在6个月以上,但收入主要带回家中,经济与本户连为一体,仍视为家庭常住人口;在家居住,生活和本户连成一体的国家职工、退休人员也为家庭常住人口。但是现役军人、中专及以上(走读生除外)的在校学生、以及常年在外(不包括探亲、看病等)且已有稳定的职业与居住场所的外出从业人员,不算家庭常住人口。家庭常住人口主要作为计算农村住户平均每人收入、消费和积累水平及分析家庭人口状况的依据。

整、半劳动力 整劳动力指男子18周岁到50周岁,女子18周岁到45周岁;半劳动力指男子16周岁到17周岁,51周岁到60周岁;女子16周岁到17周岁,46周岁到55周岁,同时具有劳动能力的人。虽然在劳动年龄之内,但已丧失劳动能力的人,不应算为劳动力;超过劳动年龄,但能经常参加劳动,计入半劳动力数内。

总收入 指调查期内农村住户和住户成员从各种来源渠道得到的收入总和。按收入的性质划分为工资性收入、家庭经营收入、财产性收入和转移性收入。

工资性收入 指农村住户成员受雇于单位或个人,靠提供劳动而获得的收入。

家庭经营收入 指农村住户以家庭为生产经营单位进行生产筹划和管理而获得的收入。农村住户家庭经营活动按行业划分为农业、林业、牧业、渔业、工业、建筑业、交通运输业邮电业、批发和零售贸易餐饮业、社会服务业、文教卫生业和其他家庭经营。

财产性收入 指金融资产或有形非生产性资产的所有者向其他机构单位提供资金或将有形非生产性资产供其支配,作为回报而从中获得的收入。

转移性收入 指农村住户和住户成员无须付出任何对应物而获得的货物、服务、资金或资产所有权等,不包括无偿提供的用于固定资本形成的资金。一般情况下,是指农村住户在二次分配中的所有收入。

现金收入 指农村住户和住户成员在调查期内得到以现金形态表现的收入。按来源分成工资性收入、家庭经营现金收入、财产性收入、转移性收入。

纯收入 指农村住户当年从各个来源得到的总收入相应地扣除所发生的费用后的收入总和。计算方法:

纯收入=总收入-家庭经营费用支出-税费支出-生产性固定资产折旧-赠送农村内部亲友支出

纯收入主要用于再生产投入和当年生活消费支出,也可用于储蓄和各种非义务性支出。“农民人均纯收入”按人口平均的纯收入水平,反映的是一个地区或一个农户农村居民的平均收入水平。

总支出 指农村住户用于生产、生活和再分配的全部支出。家庭经营费用支出、购置生产性固定资产支出、生产性固定资产折旧、税费支出、生活消费支出、财产性支出和转移性支出。

城市建设

供水综合生产能力 指按供水设施取水、净化、送水、出厂输水干管等环节设计能力计算的综合生产能力。包括在原设计能力的基础上,经挖、革、改增加的生产能力。计算时,以四个环节中最薄弱的环节为主确定能力。

年末供水管道长度 指从送水泵至用户水表之

间所有管道的长度。不包括新安装尚未使用的管道。

全年供水总量 指报告期供水企业(单位)供出的全部水量。包括有效供水量和漏损水量。

用水普及率 指城市用水人口数与城市人口总数的比率。计算公式:



$$\text{用水普及率} = \frac{\text{城市用水人口数}}{\text{城市人口总数}} \times 100\%$$

全年供气总量 指全年燃气企业(单位)向用户供应的燃气数量。包括销售量和损失量。

燃气普及率 指报告期末使用燃气的城市人口数与城市人口总数的比率。计算公式为:

$$\text{燃气普及率} = \frac{\text{城市用气人口数}}{\text{城市人口总数}} \times 100\%$$

城市供热能力指供热企业(单位)向城市热用户输送热能的设计能力。

城市供热总量 指在报告期供热企业(单位)向城市热用户输送全部蒸汽和热水的总热量。

城市供热管道长度 指从各类热源到热用户建筑物接入口之间的全部蒸汽和热水的管道长度。不包括各类热源厂内部的管道长度。

年末道路长度 指年末道路长度和与道路相通的广场、桥梁、隧道的长度,按车行道中心线计算。在统计时只统计路面宽度在3.5米(含3.5米)以上的各种铺装道路,包括开放型工业区和住宅区道路在内。

城市排水管道长度 指所有排水总管、干管、支

管、检查井及连接井进出口等长度之和。城市污水日处理能力指污水处理厂(或处理装置)每昼夜处理污水量的设计能力。

年末运营车数 指年末公交企业(单位)用于运营业务的全部车辆数。以企业(单位)固定资产台帐中已投入运营的车辆数为准。

城市园林绿地面积 指报告期末用作园林和绿化的各种绿地面积。包括公共绿地、居住区绿地、单位附属绿地、防护绿地、生产绿地、道路绿地和风景林地面积。

不包括:

- 1.屋顶绿化、垂直绿化、阳台绿化和室内绿化。
- 2.以物质生产为主的林地、耕地、牧草地、果园和竹园等。
- 3.城市总体规划中不列入绿地的水域。

公园绿地 指向公众开放的市级、区级、居住区级各类公园、街旁游园,包括其范围内的水域。其中居住区级公园应不小于1万平方米,街旁游园的宽度不小于8米,面积不小于400平方米。

农业

农林牧渔业总产值 指以货币表现的农、林、牧、渔业全部产品和对农林牧渔业生产活动进行的各种支持性服务活动的价值总量,它反映一定时期内农林牧渔业生产总规模和总成果。1957年以前的农林牧渔业总产值中包括了厩肥和农民自给性手工业(如农民自制衣服、鞋、袜,自己从事粮食初步加工等)。1958年及以后,林业中增加了村及村以下竹木采伐产值;牧业中取消了厩肥产值;副业中取消了农民自给性手工业产值,增加了村及村以下办的工业产值;渔业中增加了海洋捕捞水产品产值。1980年及以后,在副业中增加了农民家庭兼营工业商品部分的产值。从1984年起村及村以下工业产值划归工业。从1993年起取消副业,将野生动物的捕猎划入牧业,野生植物采集和农民家庭兼营商品性工业划归农业。从2003年起,执行新的国民经济行业分类标准,农林牧渔业总产值中包括了农林牧渔服务业产值。林业中增加了森林采运业产值。农业中取消了家庭兼营商品性工业产值,将野生林产品的采集划归林业。

农林牧渔业总产值的计算方法通常是按农、林、

牧、渔业产品及其副产品的产量分别乘以各自单位产品价格求得;少数生产周期较长,当年没有产品或产品产量不易统计的,则采用间接方法匡算其产值;然后将四业产品产值相加,再加上农、林牧、渔服务业产值,即为农林牧渔业总产值。

粮食产量 指全社会的产量。包括国有经济经营的、集体统一经营的和农民家庭经营的粮食产量,还包括工矿企业办的农场和其他生产单位的产量。粮食除包括稻谷、小麦、玉米、高粱、谷子及其他杂粮外,还包括薯类和豆类。其产量计算方法,豆类按去豆荚后的干豆计算;薯类(包括甘薯,不包括芋头和木薯)1963年以前按每4公斤鲜薯折1公斤粮食计算,从1964年开始改为按5公斤鲜薯折1公斤粮食计算。作为蔬菜的薯类(如马铃薯等)按鲜品计算,并且不作粮食统计。其他粮食一律按脱粒后的原粮计算。1989年以前全国粮食产量数据主要靠全面报表取得,1989年开始使用抽样调查数据。

棉花产量 指全社会的产量。包括春播棉和夏播棉。产量按皮棉计算。不包括木棉。

油料产量 指全部油料作物的生产量。包括花



生、油菜籽、芝麻、向日葵籽、胡麻籽(亚麻籽)和其他油料。不包括大豆、木本油料和野生油料。花生以带壳干花生计算。

水产品产量 指人工养殖的水产品和天然生长的水产品的捕捞量。包括海水的鱼类、虾蟹类、贝类和藻类以及内陆水域的鱼类、虾蟹类和贝类,不包括淡水生植物。水产品产量是通过各级水产和统计部门逐级上报取得数据。1995年及以前,贝类中牡蛎按鲜肉计算;蚶、蛤、蛙按5斤鲜品折1斤计算。1996年以后则统一按鲜品计算。

猪、牛、羊肉产量指当年出栏并已屠宰、除去头蹄下水后带骨肉(即胴体重)的重量。包括全社会范围内的产量。由于畜牧业产品年报数据与普查数据之间存在一定的差距,

根据国家统计局有关文件精神,从2000年起,对畜牧业年报数据与普查数据进行衔接。

期初(末)畜禽存栏头(只)数指报告期初(末)农村各种合作经济组织和国营农场、农民个人、机关、团体、学校、工矿企业、部队等单位以及城镇居民饲养的大牲畜、猪、羊、家禽等畜禽的存栏数。数据上报方式及数据调整情况同猪、牛、羊肉产量。

农作物播种面积 指实际播种或移植有农作物的面积。凡是实际种植有农作物的面积,不论种植在耕地上还是种植在非耕地上,均包括在农作物播种面积中。在播种季节基本结束后,因遭灾而重新改种和补种的农作物面积,也包括在内。它是反映我国耕地面积利用情况的一个重要指标。目前,农作物播种面积主要包括粮食、棉花、油料、糖料、麻类、烟叶、蔬菜和瓜类、药材和其他农作物九大类。

有效灌溉面积 指具有一定的水源,地块比较平整,灌溉工程或设备已经配套,在一般年景下,当年能够进行正常灌溉的耕地面积。在一般情况下,有

效灌溉面积应等于灌溉工程或设备已

经配备,能够进行正常灌溉的水田和水浇地面积之和。它是反映我国耕地抗旱能力的一个重要指标。

农用化肥施用量 指本年内实际用于农业生产的化肥数量,包括氮肥、磷肥、钾肥和复合肥。化肥施用量要求按折纯量计算数量。折纯量是指把氮肥、磷肥、钾肥分别按含氮、含五氧化二磷、含氧化钾的百分之百成份进行折算后的数量。复合肥按其所含主要成分折算。公式为:

折纯量=实物量某种化肥有效成份含量的百分比

农业机械总动力 指主要用于农、林、牧、渔业的各种动力机械的动力总和。包括耕作机械、排灌机械、收获机械、农用运输机械、植物保护机械、牧业机械、林业机械、渔业机械和其他农业机械〔内燃机按引擎马力折成瓦(特)计算、电动机按功率折成瓦(特)计算〕。不包括专门用于乡、镇、村、组办工业、基本建设、非农业运输、科学试验和教学等非农业生产方面用的动力机械与作业机械。这个指标的统计数据主要来源于农机部门。

乡村从业人员 指乡村人口中劳动年龄在16周岁以上实际参加生产经营活动并取得实物或货币收入的人员,包括劳动年龄内经常参加劳动的人员,也包括超过劳动年龄但经常参加劳动的人员,但不包括户口在家的在外学生、现役军人和丧失劳动能力的人,也不包括待业人员和家务劳动者。从业人员按从事主业时间最长(时间相同按收入)分为农林牧渔业从业人员、工业从业人员、建筑业从业人员、交通运输业、仓储及邮电通信业从业人员、批零贸易业、餐饮业从业人员、其他非农行业从业人员。

工业

工业 指从事自然资源的开采,对采掘品和农产品进行加工和再加工的物质生产部门。具体包括:(1)对自然资源的开采,如采矿、晒盐等(但不包括禽兽捕猎和水产捕捞);(2)对农副产品的加工、再加工,如粮油加工、食品加工、缫丝、纺织、制革等;(3)对采掘品的加工、再加工,如炼铁、炼钢、化工生产、石油加工、机器制造、木材加工等,以及电力、自来水、煤气的生产和供应等;(4)对工业品的修理、翻

新,如机器设备的修理、交通运输工具(如汽车)的修理等。

工业统计调查单位为独立核算法人工业企业。

独立核算法人工业企业指从事工业生产经营活动的单位。独立核算法人工业企业应同时具备以下条件:①依法成立,有自己的名称、组织机构和场所,能够承担民事责任;②独立拥有和使用资产,承担负债,有权与其他单位签订合同;③独立核算盈亏,并



能够编制资产负债表。

轻工业 指主要提供生活消费品和制作手工工具的工业。按其所使用的原料不同,可分为两大类:(1)以农产品为原料的轻工业,是指直接或间接以农产品为基本原料的轻工业。主要包括食品制造、饮料制造、烟草加工、纺织、缝纫、皮革和毛皮制作、造纸以及印刷等工业;(2)以非农产品为原料的轻工业,是指以工业品为原料的轻工业。主要包括文教体育用品、化学药品制造、合成纤维制造、日用化学制品、日用玻璃制品、日用金属制品、手工工具制造、医疗器械制造、文化和办公用机械制造等工业。

重工业 指为国民经济各部门提供物质技术基础的主要生产资料的工业。按其生产性质和产品用途,可以分为下列三类:(1)采掘(伐)工业,是指对自然资源的开采,包括石油开采、煤炭开采、金属矿开采、非金属矿开采等工业;(2)原材料工业,指向国民经济各部门提供基本材料、动力和燃料的工业。包括金属冶炼及加工、炼焦及焦炭、化学、化工原料、水泥、人造板以及电力、石油和煤炭加工等工业;(3)加工工业,是指对工业原材料进行再加工制造的工业。包括装备国民经济各部门的机械设备制造业、金属结构、水泥制品等工业,以及为农业提供的生产资料如化肥、农药等工业。

根据上述划分原则,修理业中以重工业产品为修理作业对象的划为重工业,反之划为轻工业。

工业总产值(当年价格) 指工业企业在报告期内生产的以货币形式表现的工业最终产品和提供工业劳务活动的总价值量。

(1)工业总产值计算应遵循的原则

①工业生产的原则。即凡是企业在报告期内生产的最终产品和提供的劳务,均应包括在内。其中的最终产品,不管是否在报告期内销售,只要是报告期内生产的,就应包括在内。凡不是工业生产的产品,均不得计入工业总产值。

②最终产品的原则。即企业生产的成品价值必须是本企业生产的,经检验合格不需再进行任何加工的最终产品。企业对外销售的半成品也应视为最终产品计入工业总产值。而在本企业内部各车间转移的半成品和在制品只能计算其期末期初差额价值。

③“工厂法”原则。即以法人工业企业作为一个整体计算工业总产值,是其报告期内生产的最终产品和提供劳务的总价值量。

(2)工业总产值的内容

包括三部分:生产的成品价值、对外加工费收

入、自制半成品在制品期末期初差额价值。

①成品价值:指企业在报告期内生产,并在报告期内不再进行加工,经检验合格、包装入库的已经销售和准备销售的全部工业成品(包括半成品)价值合计。成品价值中包括企业生产的自制设备及提供给本企业在建工程、其他非工业部门和生活福利部门等单位使用的成品价值,但不包括用订货者来料加工的成品(半成品)价值。

工业总产值是按现行价格计算的。成品价值按成品实物量乘以报告期不含应交增值税(销项税额)的产品实际销售平均单价计算。会计核算中按成本价格转账的自制设备和自产自用的成品,按成本价格计算生产成品价值。

②对外加工费收入:指企业在报告期内完成的对外承做的工业品加工(包括用订货者来料加工生产)的加工费收入和对外工业品修理作业所收取的加工费收入和对内非工业部门提供的加工修理、设备安装等收入。对外加工费收入按不含应交增值税(销项税额)的价格计算。

对于以对外加工生产为主,对外加工费收入所占比重较大的企业,如果对外加工费收入出现跨报告期支付的情况,为保证总产值生产口径计算的准确性,则应将对外加工费收入按实际情况调整,记录本报告期应实际收取的对外加工费收入。

③自制半成品在制品期末期初差额价值。为了使工业总产值与工业中间投入中的物耗价值一致,以便同口径地计算工业增加值,规定本指标的计算原则是:凡是企业会计产品成本核算中计算半成品、在制品成本,则工业总产值中必须包括自制半成品在制品期末期初差额价值。反之则不包括。

自制半成品在制品期末期初差额价值等于自制半成品在制品期末价值减去期初价值后的余额,如果期末价值小于期初价值,该指标为负值,企业在计算产值时,应按负值计算,不能作为零处理。

(3)工业总产值计算的几种具体规定

①凡自备原材料(包括自备零部件)生产,不论其加工繁简程度如何,一律按全价,即包括自备原材料的价值,计算工业总产值。

②凡来料加工,加工企业只收取加工费,则加工企业一律按财务上结算的加工费计算工业总产值,即不包括定货者来料的价值。一般分两种情况:a、工业企业之间的来料加工,加工企业(即承包单位)按财务上结算的加工费计算工业总产值;委托加工的企业(即发包单位)按全价计算工业总产值。b、工业



企业与非工业企业之间的来料加工,当工业企业作为加工企业时一律按加工费计算工业总产值。

③自制半成品、在制品期末期初差额价值,原则上应计入工业总产值,但如果会计产品成本核算中不计算自制半成品、在制品成本,则不计入工业总产值;如果会计产品成本核算中计算自制半成品、在制品成本的,则计入工业总产值。

区分来料加工与自备原材料生产的依据是加工企业与委托加工企业间的财务结算关系。如果委托企业提供原材料而不与加工企业结算,加工企业收取加工费,产品返回委托企业销售,则这种模式是来料加工;如果委托加工企业提供的原材料与加工企业是结算的,制成品由加工企业返给委托企业也是结算的,则这种模式是自备原材料生产。

工业增加值 指工业企业在报告期内以货币表现的工业生产活动的最终成果。

工业增加值有两种计算方法:一是生产法,即工业总产出减去工业中间投入加上应交增值税;二是收入法,即从收入的角度出发,根据生产要素在生产过程中应得到的收入份额计算,具体构成项目有固定资产折旧、劳动者报酬、生产税净额、营业盈余,这种方法也称要素分配法。本年鉴中的工业增加值是以生产法计算的。

生产法工业增加值的计算方法为:

工业增加值=工业总产出-工业中间投入+应交增值税

(1)工业总产出:指工业企业在一定时期内工业生产活动的总成果。工业总产出包括:成品生产价值,对外加工费收入,自制半成品、在产品期末期初差额价值。1995年后用新规定计算的工业总产值代替。

(2)工业中间投入:指工业企业在工业生产活动中消耗的外购物质产品和对外支付的服务费用。服务费用包括支付给物质生产部门(工业、农业、批发零售贸易业、建筑业、运输邮电业)的服务费用和支付给非物质生产部门(如保险、金融、文化教育、科学研究、医疗卫生、行政管理等)的服务费用。工业中间投入的确定须遵循以下原则:必须从外部购入的,并已计入工业总产出的产品和服务价值;必须是本期投入生产,并一次性消耗掉(包括本期摊销的低值易耗品等)的产品和服务价值。

工业中间投入包括直接材料费用、制造费用中的工业中间投入、管理费用中的工业中间投入、销售费用中的工业中间投入和利息支出五部分。

资产总计 指企业过去的交易或者事项形成的、由企业拥有或者控制的、预期会给企业带来经济利益的资源。资产一般按流动性分为流动资产和非流动资产。其中流动资产可分为货币资金、交易性金融资产、应收票据、应收账款、预付款项、其他应收款、存货等;非流动资产可分为长期股权投资、固定资产、无形资产及其他非流动资产等。根据会计“资产负债表”中“资产总计”项目的期末余额数填报。

执行2006年《企业会计准则》的企业:资产合计=流动资产合计+非流动资产合计;未执行2006年《企业会计准则》的企业:资产合计=流动资产合计+长期投资+固定资产合计+无形及递延资产小计+其他资产。

流动资产资产满足以下条件之一应归为流动资产:(1)预计在一个正常营业周期中变现、出售或耗用,主要包括存货、应收账款等;(2)主要为交易目的而持有;(3)预计在资产负债表日起一年内(含一年)变现;(4)自资产负债日起一年内,交换其他资产或清偿负债的能力不受限制的现金或现金等价物。包括货币资金、应收票据、应收账款、存货等项目。根据会计“资产负债表”中“流动资产合计”项目的期末余额数填报。

固定资产合计 指企业为生产商品、提供劳务、出租或经营管理而持有的,使用寿命超过一个会计年度的有形资产。包括使用期限超过一年的房屋、建筑物、机器、机械、运输工具以及其他与生产、经营有关的设备、器具、工具等。固定资产合计是时点指标,表示固定资产经过扣减折旧、减值准备等后的期末余额。根据会计“资产负债表”中“固定资产”项目的期末余额数填报。

负债合计 指企业过去的交易或者事项形成的,预期会导致经济利益流出企业的现时义务。负债一般按偿还期长短分为流动负债和非流动负债。根据会计“资产负债表”中“负债合计”项目的期末余额数填报。

执行2006年《企业会计准则》的企业:负债合计=流动负债合计+非流动负债合计;未执行2006年《企业会计准则》的企业:负债合计=流动负债合计+长期负债合计。

所有者权益合计 指企业资产扣除负债后由所有者享有的剩余权益。公司的所有者权益又称股东权益。包括实收资本、资本公积、盈余公积、未分配利润等。根据会计“资产负债表”中“所有者权益合计”项目的期末余额数填报。



主营业务收入 指企业确认的销售商品、提供劳务等主营业务的收入。根据会计“主营业务收入”科目的期末贷方余额填报。执行2006年《企业会计准则》的企业,如未设置该科目,以“营业收入”代替填报。

利润总额 指企业在一定会计期间的经营成果,是生产经营过程中各种收入扣除各种耗费后的盈余,反映企业在报告期内实现的盈亏总额。根据会计“利润表”中“利润总额”项目的本期金额数填报。执行2006年《企业会计准则》的企业,利润总额为营业利润加上营业外收入,减去营业外支出后的金额;未执行2006年《企业会计准则》的企业,利润总额为营业利润加上投资收益、补贴收入、营业外收入,再减去营业外支出后的金额。

应交增值税 指企业按税法规定,从事货物销售或提供加工、修理修配劳务等增加货物价值的活动本期应缴纳的税金。根据会计相关科目贷方累计发生额,按下述公式计算填报:

应交增值税=销项税额-(进项税额-进项税额转出)-出口抵减内销产品应纳税额-减免税款+出口退税

进项税额指企业在报告期内购入货物或接受应税劳务而支付的、准予从销项税额中抵扣的增值税额。

销项税额指企业在报告期内销售货物或提供应税劳务应收取的增值税额。

从业人员期末人数 指期末最后一日24时在本单位中工作,并取得工资或其他形式劳动报酬的人员数。该指标为时点指标,不包括最后一日当天及以前已经与单位解除劳动合同关系的人员,是在岗职工、劳务派遣人员及其他从业人员之和。从业人员不包括:

- 1.离开本单位仍保留劳动关系,并定期领取生活费的人员;
- 2.利用课余时间打工的学生及在本单位实习的各类在校学生;
- 3.本单位因劳务外包而使用的人员。

产品销售率 该指标反映工业产品已实现销售的程度,是分析工业产销衔接情况,研究工业产品满足社会需求的指标。计算公式为:

$$\text{产品销售率}(\%) = \frac{\text{工业销售产值}}{\text{工业总产值(现价)}} \times 100\%$$

建筑业

建筑业统计单位 指从事房屋、构筑物建造和设备安装活动的法人企业。建筑业法人企业应具有建筑业资质并能够独立核算,同时其应具备以下条件:①依法成立,有自己的名称、组织机构和场所,能够承担民事责任;②独立拥有和使用资产,承担负债,有权与其他单位签订合同;③独立核算盈亏,能够编制资产负债表。

建筑业总产值 是以货币形式表现的建筑业企业在一定时期内生产的建筑业产品和提供的服务的总和。建筑业总产值包括:

(1)建筑工程产值:指列入建筑工程预算内的各种工程价值。

(2)安装工程产值:指设备安装工程价值,不包括被安装设备本身的价值。

(3)其他产值:建筑业总产值中除建筑工程、安装工程以外的产值。包括房屋构筑物修理产值、非标准设备制造产值、总包企业向分包企业收取的管理费以及不能明确划分的施工活动所完成的产值。

a.房屋构筑物修理产值:指房屋和构筑物修理所

完成的产值,但不包括被修理房屋、构筑物本身价值和生产设备的修理产值。

b.非标准设备制造产值:指加工制造没有定型的非标准生产设备的加工费和原材料价值(如化工厂、炼油厂用的各种罐、槽,矿井生产统一使用的各种漏斗、三角槽、阀门等)以及附属加工厂为本企业承建工程制作的非标准设备的价值。

建筑业增加值 指建筑业企业在报告期内以货币形式表现的建筑业生产经营活动的最终成果。

从2004年第一次全国经济普查开始,建筑业现价增加值按生产法和分配法(收入法)两种方法计算,以收入法的计算结果为准,即从收入的角度出发,根据生产要素在生产过程中应得的收入份额计算。具体计算方法:经济普查年度建筑业增加值按照《经济普查年度GDP核算方案》计算,非经济普查年度建筑业增加值按照《非经济普查年度GDP核算方案》计算。

房屋建筑施工面积 指在报告期内施过工的全部房屋建筑面积,包括本期新开工的房屋面积、上期



施工跨入本期继续施工的房屋面积、上期停缓建在本期恢复施工的房屋面积、本期竣工的房屋面积及本期施工后又停缓建的房屋面积。

房屋建筑竣工面积 指在报告期内房屋建筑按

照设计要求全部完工,达到了使用条件,经验收鉴定合格,正式移交使用单位的房屋建筑面积。

交通运输邮电通讯业

铁路营业里程 又称营业长度(包括正式营业和临时营业里程),指办理客货运输业务的铁路正线总长度。凡是全线或部分建成双线及以上的线路,以第一线的实际长度计算;复线、站线、段管线、岔线和特殊用途线以及不计算运费的联络线都不计算营业里程。该指标可以反映铁路运输业基础设施的发展水平,也是计算客货周转量、运输密度和机车车辆运用效率等指标的基础资料。

公路里程 指在一定时期内实际达到《公路工程[WTBZ]技术标准JTJ01-88》规定的等级公路,并经公路主管部门正式验收交付使用的公路里程数。包括大中城市的郊区公路以及通过小城镇街道部分的公路里程和桥梁、渡口的长度,不包括大中城市的街道、厂矿、林区生产用道和农业生产用道的里程。两条或多条公路共同经由同一路段,只计算一次,不得重复计算里程长度。该指标可以反映公路建设的发展规模,也是计算运输网密度等指标的基础资料。

内河航道里程 也称内河通航里程,指在一定时期内,能通航运输船舶及排筏的天然河流、湖泊水库、运河及通航渠道的长度。包括全年季节性通航累计三个月以上的航道,不包括仅供零散流放竹、木排的河道。该指标可以反映内河水运网的规模、水平和发展情况。

货(客)运量 指在一定时期内,各种运输工具实际运送的货物(旅客)数量。该指标是反映运输业为国民经济和人民生活服务的数量指标,也是制定和检查运输生产计划、研究运输发展规模和速度的重要指标。货运按吨计算,客运按人计算。货物不论运输距离长短、货物类别,均按实际重量统计。旅客不论行程远近或票价多少,均按一人一次客运量统计;半价票、小孩票也按一人统计。

货物(旅客)周转量 指在一定时期内,由各种运输工具运送的货物(旅客)数量与其相应运输距离的乘积之总和。该指标可以反映运输业生产的总成果,也是编制和检查运输生产计划,计算运输效率、

劳动生产率以及核算运输单位成本的主要基础资料。计算货物周转量通常按发出站与到达站之间的最短距离,也就是计费距离计算。计算公式为:

货物(旅客)周转量=Σ(货物(旅客)运输量运输距离)

民用汽车拥有量 指报告期末,在公安交通管理部门按照《机动车注册登记工作规范》,已注册登记领有民用车辆牌照的全部汽车数量。汽车拥有量统计的主要分类:根据汽车结构分为载

客汽车、载货汽车及其他汽车;根据汽车所有者不同分为个人(私人)汽车、单位汽车;根据汽车的使用性质分为营运汽车、非营运汽车;根据汽车大小规格不同载客汽车分为大型、中型、小型和微型,载货汽车分为重型、中型、轻型和微型。

邮电业务总量 指以价值量形式表现的邮电通信企业为社会提供各类邮电通信服务的总数量。邮电业务量按专业分类包括函件、包件、汇票、报刊发行、邮政快件、特快专递、邮政储蓄、集邮、公众电报、用户电报、传真、长途电话、出租电路、无线寻呼、移动电话、分组交换数据通信、出租代维等。计算方法为各类产品乘以相应的平均单价(不变价)之和,再加上出租电路和设备、代用户维护电话交换机和线路等的服务收入。该指标综合反映了一定时期邮电业务发展的总成果,是研究邮电业务量构成和发展趋势的重要指标。计算公式为:

邮电业务总量=Σ(各类邮电业务量不变单价)+出租代维及其他业务收入=邮政业务总量+电信业务总量

移动电话用户 指通过移动电话交换机进入移动电话网、占用移动电话号码的各类电话用户。包括签约用户和智能网预付费用户。一个移动电话号码统计为一户。

互联网上网人数 指平均每周使用互联网至少1小时的中国公民人数。



批发和零售、住宿和餐饮

社会消费品零售总额 指批发和零售业、住宿和餐饮业以及其他行业直接售给城乡居民和社会集团的消费品零售额。其中,对居民的消费品零售额,是指售予城乡居民用于生活消费的商品金额;对社会集团的消费品零售额,是指售给机关、社会团体、部队、学校、企事业单位、居委会或村委会等,公款购买的用作非生产、非经营使用与公共消费的商品金额。

社会消费品零售总额包括: 售给城乡居民作为生活消费用的商品金额和修建房屋用的建筑材料,以及售给来华的外国人、华侨、港澳台同胞的消费品金额。不包括:城市居民间或居民委托信托商店卖出的商品;售给农业、工业、建筑业等行业用于生产的商品。

1.市的零售额:指设立在中央直辖市、省辖市的市区和郊区,以及县级市的市区的各行业消费品零售额,还包括市直辖的、分布在农村的独立工矿、林区的消费品零售额,不包括市属县的消费品零售额。

2.县的零售额:指设立在县城关区的各行业消费品零售额,还包括县直辖的、分布在农村的独立工矿、林区的消费品零售额。

3.县以下的零售额:指设立在县城关区以及县级市的市区以外的集镇和农村的各行业消费品零售额。但不包括分布在农村的独立工矿、林区的商品零售额。

4.批发和零售业零售额:指专门从事商品专卖业务的、各种经济类型的批发和零售业企业、产业活动单位和个体户,直接售给居民和社会集团的消费品零售额。

5.住宿和餐饮业零售额:指专门从事提供食宿服务、进行食品烹饪调制的住宿和餐饮业企业、产业活动单位和个体户,直接向居民和社会集团出售主食、菜肴、烟酒饮料和其他商品取得的餐费收入和商品销售额,包括各行业企业或单位附设的对外营业的旅馆、火车餐车、轮船餐厅、机场餐厅的零售额,不包括机关、团体、学校、企事业单位不对外营业的职工食堂所出售的餐费收入。

6.其他行业零售额:指批发和零售业、住宿和餐饮业法人企业、产业活动单位、个体户以外的其他行业的法人企业、产业活动单位或个体户,从事生活消费用品零售活动或者提供食宿服务所取得的商品销

售额和餐费收入。

批发零售业商品购、销、存总额 指各种登记注册类型的批发、零售业企业(单位)以本企业(单位)为总体的,从国内、国外市场购进的商品总量,销售和出口的商品总量、库存商品总量等情况。该指标可以反映商品流转过程中商品的购进、销售、库存之间的比例关系和存在的问题。

商品购进额 指从本企业以外的单位和个人购进(包括从国外直接进口)作为转卖或加工后转卖的商品金额(含增值税)。本指标反映批发和零售业从国内外市场上购进商品的总价。商品购进包括:(1)从工农业生产者、批发和零售业企业、住宿和餐饮业企业、出版社或报社的出版发行部门和其他服务业企业购进的商品;(2)从机关团体、事业单位购进的商品;(3)从海关、市场管理部门购进的缉私和没收的商品;(4)从居民收购的废旧商品等。不包括:(1)企业为本单位自身经营用,不是作为转卖而购进的商品,如材料物资、包装物、低值易耗品、办公用品等;(2)未通过买卖行为而收入的商品,如接受其他部门移交的商品、借入的商品、收入代其他单位保管的商品、其他单位赠送的样品、加工回收的成品等;(3)经本单位介绍,由买卖双方直接结算,本单位只收取手续费的业务;(4)销售退回和买方拒付货款的商品;(5)商品溢余。

商品销售总额 指对本单位以外的单位和个人出售的商品金额(包括售给本单位消费用的商品,含增值税),本指标反映批发和零售业在国内市场上销售商品以及出口商品的总量。

商品销售包括:(1)售给城乡居民和社会集团消费用的商品;(2)售给农业、工业、建筑业、运输邮电业、服务业、公用事业等国民经济各行业用于生产、经营用的商品,包括售予批发和零售业作为转卖或加工后转卖的商品;(3)对国(境)外直接出口的商品。不包括:(1)未通过买卖行为付出的商品,如随机机构变动移交给其他企业单位的商品、借出的商品、归还受其他单位委托代保管的商品、付出的加工原料和赠送给其他单位的样品等;(2)经本单位介绍,由买卖双方直接结算,本单位只收取手续费的业务;(3)购货退回的商品;(4)商品损耗和损失;(5)出售本单位自用的废旧物资。

批发零售业库存商品包括:(1)存放在本单



位(如门市部、批发站、采购站、经营处)的仓库、货场、货柜和货架中的商品;(2)挑选、整理、包装中的商品;(3)已记入购进而尚未运到本单位的商品,即发货单或银行承兑凭证已到而货未到的商品;(4)寄放他处的商品,如因购货方拒绝付款而暂时存在购货方的商品;(5)委托其他单位代销(未作销售或调出)尚未售出的商品;(6)代其他单位购进尚未交付的商品。

库存商品不包括:(1)所有权不属于本单位的商品,如商品已作销售但买方尚未取走的商品,代替他人保管、运输、加工的商品,代其他单位销售(未做购进或调入)而未售出的商品;(2)委托外单位加工的商品(包括本单位所属加工厂和其他生产单位加工生产尚未收回成品的商品);(3)外贸企业代理其他单位从国外进口,尚未付给订货单位的商品;(4)代国家储备部门保管的商品。

库存商品金额可以采用进价或售价进行核算。采用进价核算的商品,应按商品进货原则(或实际采购成本)计算期末库存;采用售价核算的商品,应按商品的售价计算期末库存。购入的商品,在商品到达验收收入库后计算期末库存(对已记入购进尚未运到的商品,也可计算期末库存);对于月终尚未开出承兑商业汇票的入库商品,按应付给供货单位的价款

暂估计算期末库存;年度终了,凡已转入库存和已作销售的进口商品,属于国外以离岸价格成交、有应付未付国外运保费的,应先估计期末库存,委托其他单位代销的商品包括在期末库存中;委托外单位加工的商品,在发出商品时作减少期末库存,当加工商品收回时增加期末库存(包括商品进货原价、加工费用、加工税金等)。

住宿餐饮业营业额 指住宿和餐饮业单位在经营活动中因提供服务或销售商品等取得的全部收入,包括:客房收入、餐费收入、商品销售额(含增值税)和其他收入。不包括法人单位附营的其他行业产业活动单位的餐费收入、商品销售收入等各项收入。

客房收入 指住宿和餐饮业单位在经营活动中因提供住宿服务取得的收入。不包括法人单位附营的其他行业产业活动单位的客房收入。餐费收入指住宿和餐饮业单位因为顾客提供就餐服务取得的收入。包括:经烹饪、调制加工后出售的各种食品,如主食、炒菜、凉拌菜等的收入。不包括法人单位附营的其他行业产业活动单位的餐费收入。商品销售额指住宿和餐饮业单位出售商品的销售总额(含增值税)。不包括法人单位附营的其他行业产业活动单位的商品销售额。其他收入指营业额中除客房收入、餐费收入、商品销售额(含增值税)以外的其他收入。

对外经济

进出口总额 指实际进出我国国境的货物总金额。包括对外贸易实际进出口货物,来料加工装配进出口货物,国家间、联合国及国际组织无偿援助物资和赠送品,华侨、港澳台同胞和外籍华人捐赠品,租赁期满归承租人所有的租赁货物,进料加工进出口货物,边境地方贸易及边境地区小额贸易进出口货物(边民互市贸易除外),中外合资企业、中外合作经营企业、外商独资经营企业进出口货物和公用物品,到、离岸价格在规定限额以上的进出口货样和广告品(无商业价值、无使用价值和免费提供出口的除外),从保税仓库提取在中国境内销售的进口货物,以及其他进出口货物。该指标可以观察一个国家在对外贸易方面的总规模。我国规定出口货物按离岸价格统计,进口货物按到岸价格统计。

商品经营单位所在地进、出口额 指所在地海关注册登记的有进出口经营权的企业实际进、出口

额。

商品目的地进口额和商品货源地出口额 目的地进口额指进口货物的消费、使用或最终抵运地的实际进口额;货源地出口额指出口货物的产地或原始发货地的实际出口额。

利用外资 指我国各级政府、部门、企业和其他经济组织通过对外借款、吸收外商直接投资以及用其他方式筹措的境外现汇、设备、技术等。

外商直接投资 指外国企业和经济组织或个人(包括华侨、港澳台胞以及我国在境外注册的企业)按我国有关政策、法规,用现汇、实物、技术等在我国境内开办外商独资企业、与我国境内的企业或经济组织共同举办中外合资经营企业、合作经营企业或合作开发资源的投资(包括外商投资收益的再投资),以及经政府有关部门批准的项目投资总额内企业从境外借入的资金。



教育、科技、文化

普通高等学校 指按照国家规定的设置标准和审批程序批准举办的,通过全国普通高等学校统一招生考试,招收高中毕业生为主要培养对象,实施高等教育的全日制大学、独立设置的学院和高等专科学校、高等职业学校和其他机构。

大学、独立设置的学院主要实施本科层次以上教育,高等专科学校、高等职业学校实施专科层次教育,其他机构是承担国家普通招生计划任务不计校数的机构。包括普通高等学校分校和批准筹建的普通高等学校等。

成人高等学校 指按照国家规定的设置标准和审批程序批准举办的,通过全国成人高等学校统一招生考试,招收具有高中毕业或同等学历的在职从业人员为主要培养对象,利用函授、业余、脱产等多种形式对其实施高等学历教育的学校。包括职工高等学校、农民高等学校、管理干部学院、教育学院、独立函授学院、广播电视大学、其他机构等。其他机构是承担国家成人招生计划任务不计校数的机构。

科技活动 指在自然科学、农业科学、医药科学、工程与技术科学、人文与社会科学领域(简称科学技术领域)中,与科技知识的产生、发展、传播和应用密切相关的有组织的活动。可分为研究与试验发展(R&D)、研究与试验发展成果应用及相关的科技服务三类活动。该定义是联合国教科文组织考虑成员国特别是发展中国家开展科技统计工作的需要,而对科技活动所作的统计界定。

科技活动人员 指直接从事科技活动、以及专门从事科技活动管理和为科技活动提供直接服务,累计的实际工作时间占全年制度工作时间10%及以上的人员。(1)直接从事科技活动的人员包括:在独立核算的科学研究与技术开发机构、高等学校、各类企业及其他事业单位内设的研究室、实验室、技术开发中心及中试车间(基地)等机构中从事科技活动的研究人员、工程技术人员、技术工人及其它人员;虽不在上述机构工作,但编入科技活动项目(课题)组的人员;科技信息与文献机构中的专业技术人员;从事论文设计的研究生等。(2)专门从事科技活动管理和为科技活动提供直接服务的人员,包括:独立核算的科学研究与技术开发机构、科技信息与文献机构、高等学校、各类企业及其他事业单位主管科技工作的负责人,专门从事科技活动的计划、行政、人事、财

务、物资供应、设备维护、图书资料管理等工作的各类人员,但不包括保卫、医疗保健人员、司机、食堂人员、茶炉工、水暖工、清洁工等为科技活动提供间接服务的人员。该指标用来反映投入科技活动人力的规模。

科学家与工程师 指科技活动人员中具有高、中级技术职称(职务)的人员和不具有高、中级技术职称(职务)的大学本科及以上学历人员。该指标用来反映投入科技活动人力的素质。

研究与试验发展(R&D) 指在科学技术领域,为增加知识总量,以及运用这些知识去创造新的应用进行的系统的创造性的活动,包括基础研究、应用研究、试验发展三类活动。国际上通常采用R&D活动的规模和强度指标反映一国的科技实力和核心竞争力。

基础研究 指为了获得关于现象和可观察事实的基本原理的新知识(揭示客观事物的本质、运动规律,获得新发现、新学说)而进行的实验性或理论性研究,它不以任何专门或特定的应用或使用为目的。其成果以科学论文和科学著作为主要形式。用来反映知识的原始创新能力。

应用研究 指为获得新知识而进行的创造性研究,主要针对某一特定的目的或目标。应用研究是为了确定基础研究成果可能的用途,或是为达到预定的目标探索应采取的新方法(原理性)或新途径。其成果形式以科学论文、专著、原理性模型或发明专利为主。用来反映对基础研究成果应用途径的探索。

试验发展 指利用从基础研究、应用研究和实际经验所获得的现有知识,为产生新的产品、材料和装置,建立新的工艺、系统和服务,以及对已产生和建立的上述各项作实质性的改进而进行的系统性工作。其成果形式主要是专利、专有技术、具有新产品基本特征的产品原型或具有新装置基本特征的原始样机等。在社会科学领域,试验发展是指把通过基础研究、应用研究获得的知识转变成可以实施的计划(包括为进行检验和评估实施示范项目)的过程。人文科学领域没有对应的试验发展活动。主要反映将科研成果转化为技术和产品的能力,是科技推动经济社会发展的物化成果。

研究与试验发展人员 指参与研究与试验发展项目研究、管理和辅助工作的人员,包括项目(课题)



组人员,企业科技行政管理人員和直接为项目(课题)活动提供服务的辅助人员。反映投入从事拥有自主知识产权的研究开发活动的人力规模。

专业技术人员 指从事专业技术工作和专业技术管理工作的人员,即企事业单位中已经聘任专业技术职务从事专业技术工作和专业技术管理工作的人员,以及未聘任专业技术职务,现在专业技术岗位上工作的人员。包括工程技术人员,农业技术人员,科学研究人员,卫生技术人员,教学人员,经济人员,会计人员,统计人员,翻译人员,图书资料、档案、文博人员,新闻出版人员,律师、公证人员,广播电视播音人员,工艺美术人员,体育人员,艺术人员及企业政治思想工作人员,共十七个专业技术职务类别。用来反映科技人力资源情况。

科技活动经费筹集 指从各种渠道筹集到的计划用于科技活动的经费,包括政府资金、企业资金、事业单位资金、金融机构贷款、国外资金和其他资金等。反映各社会经济主体对促进科技进步所做的努力。

政府资金 指从各级政府部門获得的计划用于科技活动的经费,包括科学事业费、科技三项费、科研基建费、科学基金、教育等部门事业费中计划用于科技活动的经费以及政府部門预算外资金中计划用于科技活动的经费等。

企业资金指从自有资金中提取或接受其他企业委托的,科研院所和高校等事业单位接受企业委托获得的,计划用于科研和技术开发的经费。不包括来自政府、金融机构及国外的计划用于科技活动的资金。

金融机构贷款 指从各类金融机构获得的用于科技活动的贷款。

科技活动经费内部支出 指报告年内用于科技活动的实际支出,包括劳务费、科研业务费、科研管理费,非基建投资购建的固定资产、科研基建支出以及其他用于科技活动的支出。不包括生产性活动支

出、归还贷款支出及转拨外单位支出。反映科技投入实际完成情况。

劳务费 指以货币或实物形式直接或间接支付给从事科技活动人员的劳动报酬及各种费用。包括各种形式的工资、津贴、奖金、福利、离退休人员费用、人民助学金等。反映改善科技人员待遇情况。

固定资产购建费 指报告年内使用非基建投资购建的固定资产和用于科研基建投资的实际支出额,即固定资产实际支出和科研基建投资实际完成额之和。固定资产是指长期使用而不改变原有实物形态的主要物资设备、图书资料、实验材料和标本以及其他设备和家具、房屋、建筑物。反映用于改善科研条件和科研手段方面的投入情况。

专利 是专利权的简称,是对发明人的发明创造经审查合格后,由专利局依据专利法授予发明人和设计人对该项发明创造享有的专有权。包括发明、实用新型和外观设计。反映拥有自主知识产权的科技和设计成果情况。

发明 指对产品、方法或者其改进所提出的新的技术方案。是国际通行的反映拥有自主知识产权技术的核心指标。

文化事业机构 指从事专业文化工作和为专业文化工作服务的独立建制的单位。不包括这些单位另外举办独立核算的其他机构和各部门的业余文化组织。该指标主要反映文化事业机构发展规模水平。

艺术表演团体 指从事戏曲、音乐、舞蹈、杂技等专业艺术表演,有独立帐户的单位,不包括半工半艺、半农半艺和民间职业剧团。该指标主要反映全国专业艺术表演团体发展规模水平。

艺术表演观众人数(人次) 指售票、包场演出或民族地区免费演出的艺术表演观众人次数,不包括彩排审查和内部观摩演出的观看人次数。该指标主要反映全国观看专业艺术表演团体演出的效益规模。

卫生、体育、民政、司法、测绘、标准计量

卫生机构 包括医疗机构、疾病预防控制中心(防疫站)、采供血机构、卫生监督及监测(检验)机构、医学科研和在职培训机构、健康教育所等。

医疗机构 包括医院、社区卫生服务中心(站)、疗养院、卫生院、门诊部、诊所(卫生所、医务室)、妇

幼保健院(所、站)、专科疾病防治院(所、站)、急救中心(站)和临床检验中心。医疗机构分为非赢利性医疗机构和赢利性医疗机构。

医院 包括综合医院、中医医院、中西医结合医院、民族医院、各类专科医院和护理院。



卫生技术人员 指卫生机构中医生、护理人员、药剂人员、检验人员等卫生技术人员。

医生 指在医疗、预防保健机构工作且取得《执业医师证书》的执业医师和执业助理医师。

律师 指依法取得律师执业证书,担任法律顾问,民事(刑事、行政)案件代理人、刑事案件辩护人、办理非诉讼业务,解答法律询问,代写法律事务文书等,为社会提供法律服务的人员。

公证人员 指在公证处工作的人员总称,包括公证处主任、副主任、公证员、公证员助理(助理公证员)和其他从事辅助性工作的人员。

公证文书 指公证处根据当事人申请,依照事实和法律,按照法定程序制作的,具有法律效力的司法证明文书。根据公证书用途和使用地,公证书分为国内公证书、国内经济公证书、涉外民事公证书、涉外经济公证书四类。

调解员 指在人民调解委员会担负调解民间纠纷工作的人员,包括调解委员会的委员和调解小组的调解员。该指标主要反映从事人民调解工作的人

员数量。

调解民间纠纷 指调解委员会按照法律规定,根据自愿原则,用说服教育的方法调解民间发生的有关民事权利和义务争执的件数,包括调解成功数和调解未成功数。该指标主要反映人民调解委员会的工作量。

受理劳动争议案件数 指劳动争议仲裁委员会根据国家有关规定,对劳动争议当事人的申请予以审查,符合受理条件而正式立案、准备处理的劳动争议案件数。

国内旅游者人数:指我国大陆居民和在我国常住1年以上的外国人、华侨、港澳台同胞离开常住地在境内其他地方的旅游设施内至少停留一夜,最长不超过6个月的人数。

国际旅游(外汇)收入 指入境旅游的外国人、华侨、港澳同胞和台湾同胞在中国大陆旅游过程中发生的一切旅游支出,其对于国家来说就是国际旅游(外汇)收入。

环境保护

工业废水排放达标量 指报告期内废水中各项污染物指标都达到国家或地方排放标准的外排工业废水量,包括未经处理外排达标的,经废水处理设施处理后达标排放的,以及经污水处理厂处理后达标排放的。

工业废水排放达标率 指工业废水排放达标量占工业废水排放量的百分率,计算公式为:

$$\text{工业废水排放达标率} = \frac{\text{工业废水排放达标量}}{\text{工业废水排放量}} \times 100\%$$

城镇生活污水排放量指城镇居民每年排放的生活污水。用人均系数法测算。测算公式为:

$$\text{生活污水排放量} = \frac{\text{城镇生活污水}}{\text{排放系数}} \times \frac{\text{市镇非农业人口}}{\text{农业人口}} \times 365$$

城镇生活污水中化学需氧量(COD)产生量 指城镇居民每年排放的生活污水中的COD的产生量。用人均系数法测算。测算公式为:

$$\text{城镇生活污水中COD排放量} = \frac{\text{城镇生活污水中COD产生量}}{\text{COD生产系数}} \times \frac{\text{市镇非农业人口}}{\text{农业人口}} \times 365$$

化学需氧量(COD) 测量有机和无机物质化学分解所消耗氧的质量浓度的水污染指数。

工业废气排放量指报告期内企业厂区内燃料燃

烧和生产工艺过程中产生的各种排入大气的含有污染物的气体的总量,以标准状态(273K,101325Pa)计算。测算公式为:

$$\text{工业废气排放量} = \frac{\text{燃料燃烧过程}}{\text{中废气排放量}} + \frac{\text{生产工艺过程}}{\text{中废气排放量}}$$

生活及其他SO₂排放量 以生活及其他煤炭消费量和其含硫量为基础,根据以下公式计算:

$$\text{生活及其他SO}_2\text{排放量} = \frac{\text{生活及其他煤炭消费量}}{\text{煤炭消费量}} \times \text{含硫量} \times 0.8 \times 2$$

工业SO₂排放量 指报告期内企业在燃料燃烧和生产工艺过程中排入大气的SO₂总量,计算公式为:

$$\text{工业SO}_2\text{排放量} = \frac{\text{燃料燃烧过程中SO}_2\text{排放量}}{\text{中SO}_2\text{排放量}} + \frac{\text{生产工艺过程中SO}_2\text{排放量}}{\text{中SO}_2\text{排放量}}$$

工业烟尘排放量指企业厂区内燃料燃烧过程中产生的烟气中夹带的颗粒物排放量。

生活及其他烟尘排放量 指除工业生产活动以外的所有社会、经济活动及公共设施的经营活动中燃烧所排放的烟尘纯重量。以生活及其他煤炭消费量为基础进行测算。

工业粉尘排放量 指企业在生产工艺过程中排



放的能在空气中悬浮一定时间的固体颗粒物排放量。如钢铁企业的耐火材料粉尘、焦化企业的筛焦系统粉尘、烧结机的粉尘、石灰窑的粉尘、建材企业的水泥粉尘等。不包括电厂排入大气的烟尘。

工业固体废物产生量 指报告期内企业在生产过程中产生的固体状、半固体状和高浓度液体状废弃物的总量,包括危险废物、冶炼废渣、粉煤灰、炉渣、煤矸石、尾矿、放射性废物和其他废物等;不包括矿山开采的剥离废石和掘进废石(煤矸石和呈酸性或碱性的废石除外)。酸性或碱性废石指采掘的废石其流经水、雨淋水的pH值小于4或pH值大于10.5者。

危险废物 指列入国家危险废物名录或根据国家规定的危险废物鉴别标准和鉴别方法认定的,具有爆炸性、易燃性、易氧化性、毒性、腐蚀性、易传染疾病等危险特性之一的废物。

工业固体废物综合利用量 指报告期内企业通过回收、加工、循环、交换等方式,从固体废物中提取或者使其转化为可以利用的资源、能源和其他原材料的固体废物量(包括当年利用往年的工业固体废物贮存量),如用作农业肥料、生产建筑材料、筑路等。综合利用量由原产生固体废物的单位统计。

工业固体废物综合利用率 指工业固体废物综合利用量占工业固体废物产生量(包括综合利用往年贮存量)的百分率。计算公式为:

$$\text{工业固体废物综合利用率} = \frac{\text{工业固体废物综合利用量}}{\text{工业固体废物产生量} + \text{综合利用往年贮存量}} \times 100\%$$

工业固体废物贮存量 指报告期内企业以综合利用或处置为目的,将固体废物暂时贮存或堆存在专设的贮存设施或专设的集中堆存场所内的数量。专设的固体废物贮存场所或贮存设施必须有防扩散、防流失、防渗漏、防止污染大气、水体的措施。

工业固体废物处置量 指报告期内企业将固体废物焚烧或者最终置于符合环境保护规定要求的场所,并不再回取的工业固体废物量(包括当年处置往年的工业固体废物贮存量)。处置方式有填埋(其中危险废物应安全填埋)、焚烧、专业贮存场(库)封场处理、深层灌注、回填矿井及海洋处置(经海洋管理部门同意投海处置)等。

工业固体废物排放量 指报告期内企业将所产生的固体废物排到固体废物污染防治设施、场所以外的数量,不包括矿山开采的剥离废石和掘进废石(煤矸石和呈酸性或碱性的废石除外)。

“三废”综合利用产品产值指报告期内利用“三废”作为主要原料生产的产品价值(现行价);已经销售或准备销售的应计算产品价值,留作生产自用的不应计算产品价值。

